

**Forslag til
FINANSLOV
for
2015**

Grønlands Selvstyre

**Forslag til
FINANSLOV
for
2015**

Grønlands Selvstyre

Forslag til Finanslov for 2015

Udarbejdet af Grønlands Selvstyre

Side

Forslag til Finanslov for 2015

FFL 2015 Konsolideret oversigt	4 - 5
Bilag 1: Bevillingsoversigt	6 - 19
Bilag 2: Tekstanmærkninger for 2015 samt bemærkninger til tekstanmærkninger for 2015	20 - 78

Almindelige bemærkninger til forslag til Finanslov for 2015

79 - 117

Tværgående tabeller

118 - 163

FFL 2015 Bevillingstype fordelt på aktivitetsområde	118
FFL 2015 Hovedkontooversigt 2009-2018	119 - 135
FFL 2015 Personaleoversigt	136 - 139
FFL 2015 Byfordelt anlægsoversigt	140 - 149
FFL 2015 Fordeling på hovedkontoniveau af igangværende anlægsprojekter og anlægsprojekter som påbegyndes i 2015-2018	150 - 161
FFL 2015 Ændringer fra FL 2014 til FFL 2015	162 - 163

Budgetbidrag for aktivitetsområder

164 - 587

Inatsisartuts Formandskab: 01	164 - 172
Formand for Naalakkersuisut: 10-12	173 - 187
Naalakkersuisoq for Finanser og Indenrigsanliggender: 20-24	188 - 258
Naalakkersuisoq for Udenrigsanliggender: 27	259 - 267
Naalakkersuisoq for Familie og Justitsvæsen: 30	268 - 306
Naalakkersuisoq for Sundhed og Infrastruktur: 34-35	307 - 352
Naalakkersuisoq for Uddannelse, Kirke, Kultur og Ligestilling: 40	353 - 444
Naalakkersuisoq for Fiskeri, Fangst og Landbrug: 50-51	445 - 469
Naalakkersuisoq for Erhverv, Råstoffer og Arbejdsmarked: 62-66	470 - 498
Naalakkersuisoq for Boliger: 70-72	499 - 509
Naalakkersuisoq for Miljø og Natur: 73-77	510 - 535
Anlægsområdet: 80-89	536 - 587

Inatsisartutlov nr. x af x. december 2014 om Finanslov for 2015

§ 1. Grønlands Selvstyres indtægter og udgifter for 2015 fastsættes i bilag 1, bevillingsoversigt.

§ 2. Tekstanmærkninger for 2015 fastsættes i bilag 2, tekstanmærkninger.

Grønlands Selvstyre, den x. december 2014.

Aleqa Hammond

Mio.kr., årets priser	R	R	R	R	R	R	R	R	FL	FFL	BO	BO	BO
	2009	2010	2011	2012	2013	2014	2015	2016	2017	2018			
DAU-resultat	949,8	6,8	158,7	67,3	-70,8	-46,5	83,5	-30,6	-53,5	-5,3			
DA-resultat	514,5	-198,3	-51,1	-147,0	-77,6	-20,8	70,3	-30,8	-48,6	5,1			
Driftsudgifter													
Administration	558,6	563,3	554,5	573,2	593,7	620,7	575,5	573,8	570,2	567,3			
Familie	407,7	435,1	154,4	172,6	185,3	53,8	63,8	63,7	63,7	63,7			
Sundhed	1.115,8	1.157,6	1.179,3	1.202,9	1.231,9	1.259,4	1.287,3	1.286,2	1.293,6	1.303,2			
Uddannelse mv.	620,6	651,5	645,4	596,1	526,1	563,8	565,0	566,7	559,7	561,5			
Nettostyrede virksomheder	-11,1	0,0	-12,0	-12,3	-12,5	-12,7	-12,8	-12,8	-12,8	-12,8			
Erhverv, Fiskeri, Fangst og Landbrug	34,0	28,3	24,8	43,4	63,9	67,4	67,5	64,6	64,5	64,5			
Andre driftsudgifter	150,6	158,0	145,5	167,4	138,9	150,9	176,8	91,6	59,9	65,3			
Driftsudgifter i alt	2.876,1	2.993,9	2.691,9	2.743,4	2.727,2	2.703,3	2.723,1	2.633,8	2.598,7	2.612,7			
Lovbundne udgifter													
Administration	0,0	0,0	0,0	0,0	0,0	0,0	0,0	0,0	0,0	0,0			
Familie	618,4	620,9	628,2	625,7	645,1	665,2	680,8	690,9	699,4	708,6			
Uddannelse	200,3	207,8	223,0	233,2	319,9	353,5	357,0	370,2	385,8	399,4			
Boligområdet	1,7	2,0	1,8	1,9	1,9	2,2	2,0	2,0	2,0	2,0			
Andre lovbundne udgifter	29,9	21,3	17,2	17,6	17,0	21,8	22,1	22,2	22,2	22,2			
Lovbundne udgifter i alt	850,3	852,0	870,2	878,5	984,0	1.042,7	1.061,9	1.085,3	1.109,4	1.132,1			
Tilskud													
Administration	6,4	9,3	10,3	10,3	15,8	14,0	14,0	14,0	11,8	10,2			
Familie og Sundhed	0,0	0,0	10,0	10,4	10,5	10,5	13,5	13,5	13,5	13,5			
Kultur og uddannelse	277,4	283,7	291,4	293,4	318,2	314,0	352,8	355,4	352,3	352,5			
Erhverv, Fiskeri, Fangst og Landbrug	191,5	152,9	145,9	168,1	161,8	193,2	155,0	173,5	173,5	173,5			
Tilskud til kommunerne	896,5	771,9	1.026,8	1.132,7	1.146,0	1.289,2	1.296,9	1.315,3	1.317,2	1.318,8			
Servicekontrakter	260,5	255,3	272,8	269,9	262,4	277,4	269,1	270,6	257,2	257,2			
Andre tilskud	693,2	153,3	133,7	116,2	230,1	133,4	84,7	73,2	67,0	61,7			
Tilskud i alt	2.325,4	1.626,4	1.890,8	2.001,0	2.144,8	2.231,7	2.186,1	2.215,6	2.192,5	2.187,4			

Regnskabsmæssigt konsolideret resultatoversigt, 2009 - 2018

Mio.kr., årets priser	R	R	R	R	R	R	R	R	R	FL	FFL	BO	BO	BO
	2009	2010	2011	2012	2013	2014	2015	2016	2017	2018				
Anlægsudgifter														
Familie og Sundhed	53,5	45,6	69,5	62,3	56,2	45,1	26,3	28,0	40,0		26,3	28,0	40,0	30,0
Uddannelse mv.	230,8	317,3	370,3	257,6	161,8	235,3	247,7	142,4	105,0		247,7	142,4	105,0	90,0
Offentlige arbejder mv.	285,6	303,6	380,3	378,0	174,6	160,0	194,5	265,5	266,5		194,5	265,5	266,5	294,5
Boligområdet	216,0	66,7	224,4	287,1	247,9	308,4	180,0	185,0	209,1		180,0	185,0	209,1	210,0
Andre anlægsudgifter	41,9	-14,2	50,5	-16,4	-43,7	30,2	30,5	18,0	17,5		30,5	18,0	17,5	17,5
Ekstraordinær post	0,0	0,0	0,0	0,0	0,0	0,0	0,0	0,0	0,0		0,0	0,0	0,0	0,0
Anlægsudgifter i alt	807,7	719,0	1.095,0	968,6	596,8	778,9	679,0	638,9	638,1		679,0	638,9	638,1	642,0
Indtægter														
Altalte indtægter	-3.799,2	-3.815,0	-3.863,6	-3.922,3	-3.975,7	-3.979,6	-4.021,2	-4.021,2	-4.021,2		-4.021,2	-4.021,2	-4.021,2	-4.021,2
Direkte skatter	-828,2	-1.018,6	-1.135,5	-1.143,3	-1.051,4	-1.034,8	-1.024,9	-1.036,2	-1.036,2		-1.024,9	-1.036,2	-1.036,2	-1.036,2
Indirekte skatter/Afgifter	-776,3	-772,4	-800,0	-859,7	-823,6	-1.012,6	-958,9	-953,9	-948,9		-958,9	-953,9	-948,9	-943,9
Forrentning af investeret kapital	-286,0	-302,1	-334,1	-319,0	-406,2	-451,4	-303,5	-325,1	-321,2		-303,5	-325,1	-315,2	-321,2
Afdrag på lån	-178,4	-113,9	-177,8	-209,8	-207,7	-219,7	-169,8	-179,8	-182,8		-169,8	-179,8	-182,8	-188,4
Andre indtægter	-41,4	-162,5	-78,3	-70,1	-58,9	-105,0	-88,4	-88,0	-87,9		-88,4	-88,0	-87,9	-88,6
Indtægter i alt	-5.909,5	-6.184,4	-6.389,3	-6.524,2	-6.523,5	-6.803,1	-6.566,7	-6.604,3	-6.592,2		-6.566,7	-6.604,3	-6.592,2	-6.579,5

Note:

Der kan være mindre afvigelser i de angivne resultater i forhold til de officielle regnskabsstat for de enkelte år.

Det er som følge af, at beregningsgrundlaget er ændret for hovedkonti hvori lån indgår.

Bilag 1, bevillingsoversigt

Inatsisartuts Formandskab

		FFL	Budgetoverslagsår		
		2015	2016	2017	2018
			----- Mio.kr. -----		
		85.005.000	85,0	85,0	85,0
01	Inatsisartuts Formandskab	85.005.000	85,0	85,0	85,0
01 01	Fællesudgifter	28.011.000	28,0	28,0	28,0
01 01 01 D	Inatsisartuts Bureau	28.011.000	28,0	28,0	28,0
01 06	Tilskud	9.760.000	9,8	9,8	9,8
01 06 11 T	Politisk arbejde	9.760.000	9,8	9,8	9,8
01 10	Folkevalgte	37.146.000	37,1	37,1	37,1
01 10 10 D	Inatsisartut	36.770.000	36,8	36,8	36,8
01 10 13 T	Vestnordisk Råd	376.000	0,4	0,4	0,4
01 11	Ombudsmandsinstitutionen	10.088.000	10,1	10,1	10,1
01 11 01 D	Ombudsmanden for Inatsisartut	10.088.000	10,1	10,1	10,1

Bilag 1, bevillingsoversigt

Formanden for Naalakkersuisut

	FFL 2015	Budgetoverslagsår		
		2016	2017	2018
		----- Mio.kr. -----		
	-91.381.000	-111,4	-108,5	-105,9
10 Formanden for Naalakkersuisut	-106.018.000	-126,1	-123,1	-120,5
10 01 Fællesudgifter	21.280.000	21,2	21,2	18,8
10 01 01 D Formandens Departement, NSN, administration	18.855.000	18,8	18,8	18,8
10 01 27 D Forsningskommission	2.425.000	2,4	2,4	0,0
10 06 Tilskud	3.949.000	3,9	3,9	3,9
10 06 24 T Tilskud til skrevne medier i Grønland	2.026.000	2,0	2,0	2,0
10 06 26 T Grønlands Råd for Menneskerettigheder	923.000	0,9	0,9	0,9
10 06 27 T Pulje til støtte for uafhængig research omkring stør	1.000.000	1,0	1,0	1,0
10 10 Naalakkersuisut	15.753.000	15,8	15,8	15,8
10 10 10 D Naalakkersuisut	15.753.000	15,8	15,8	15,8
10 13 Selvstyrets virksomheder	-147.000.000	-167,0	-164,0	-159,0
10 13 10 I Udbytte, udlodning og salg fra aktieselskaber	-147.000.000	-167,0	-164,0	-169,0
10 13 11 T Kontante udgifter til aktieselskaber	0	0,0	0,0	10,0
12 Grønlands Repræsentation	14.637.000	14,6	14,6	14,6
12 01 Fællesudgifter	14.637.000	14,6	14,6	14,6
12 01 01 D Grønlands Repræsentation i København, Drift	9.444.000	9,4	9,4	9,4
12 01 10 D Grønlands Repræsentation i København, Husleje	4.535.000	4,5	4,5	4,5
12 01 11 D Grønlands Selvstyres Lejligheder i København	158.000	0,2	0,2	0,2
12 01 14 T Tilskud til Nordatlantens Brygge	500.000	0,5	0,5	0,5

Bilag 1, bevillingsoversigt

Naalakkersuisoq for Finanser og Indenrigsanliggender

		FFL 2015	Budgetoverslagsår		
			2016	2017	2018
			----- Mio.kr. -----		
		-4.336.754.000	-4.418,1	-4.434,4	-4.411,6
20	Departementet for Finanser og Indenrigsanliggender	-2.413.275.000	-2.488,1	-2.509,4	-2.491,6
20 01	Fællesudgifter	82.240.000	81,1	81,7	80,1
20 01 01	D Departementet for Finanser og Indenrigsanliggender	27.134.000	27,1	27,1	27,1
20 01 04	D Digitaliseringsstyrelsen	30.329.000	30,3	30,2	30,2
20 01 05	D Implementering af Digitaliseringsstrategien	10.000.000	10,0	10,0	10,0
20 01 06	D Tilsynsrådet for kommunerne	103.000	0,1	0,1	0,1
20 01 07	T Udgifter til valg	100.000	0,1	1,7	0,1
20 01 10	T ASIAQ (Misissueqqaarnerit/Grønlands forundersøgelse)	14.574.000	13,6	12,6	12,6
20 05	Tilskud og bloktilskud	-2.580.701.000	-2.562,3	-2.555,1	-2.558,8
20 05 20	T Bloktilskud til kommunerne	1.295.145.000	1.313,6	1.315,5	1.317,1
20 05 31	T Reserve til merudgift på det kommunale område	1.000.000	1,0	1,0	1,0
20 05 34	T Tilskud til partiernes valgkamp	0	0,0	5,3	0,0
20 05 35	T Borgerråd	350.000	0,4	0,4	0,4
20 05 40	I Statens bloktilskud	-3.678.600.000	-3.678,6	-3.678,6	-3.678,6
20 05 44	I Indtægter fra partnerskabsaftalen med EU	-199.000.000	-199,0	-199,0	-199,0
20 05 45	T Udbygning af infrastruktur i Kommune Kujalleq	404.000	0,4	0,4	0,4
20 10	Særlige formål	-34.850.000	-43,2	-41,0	-21,7
20 10 11	I Nettorenter	6.727.000	5,9	12,0	11,2
20 10 13	T Eftergivelse af KNR's trækningsret	3.775.000	3,8	0,0	0,0
20 10 20	I Andel i Nationalbankens overskud	-13.952.000	-14,0	-14,0	-14,0
20 10 22	I Andre indtægter	-28.000.000	-28,0	-28,0	-8,0
20 10 42	I Udlån til kommuner, afdrag	-3.400.000	-11,0	-11,0	-10,9
20 11	Reserver	-5.653.000	-91,9	-123,6	-119,3
20 11 50	T Driftsreserven	10.000.000	10,0	10,0	10,0
20 11 51	D Effekter af reformtiltag	6.396.000	-76,8	-120,0	-128,2
20 11 56	D Budgetregulering, administration	-42.500.000	-42,5	-42,5	-42,5
20 11 61	D Uddannelsesreserve	0	1,5	3,0	4,5
20 11 70	D Reserve til nye initiativer	20.451.000	15,9	25,9	36,9
20 12	Bankforsyning	3.420.000	3,4	3,4	3,4
20 12 12	T Bankforsyning	3.420.000	3,4	3,4	3,4
20 16	Grønlands Statistik	10.896.000	10,9	10,9	10,9
20 16 01	D Grønlands Statistik	10.896.000	10,9	10,9	10,9
20 30	Økonomi og Personalestyrelsen	111.373.000	113,8	114,3	113,8
20 30 01	D Økonomi og Personalestyrelsen, ASA, administration	59.682.000	59,2	57,7	57,2
20 30 02	D Efteruddannelsespulje	2.743.000	2,7	2,7	2,7
20 30 04	L Lovpligtig arbejdsskadeforsikring og rejse- og ulykk	7.300.000	7,4	7,4	7,4
20 30 05	D Innovations- og projektopgaver	8.206.000	8,2	8,2	8,2
20 30 07	I Boligstøtte, renter og afdrag, netto	-14.000.000	-11,0	-9,0	-9,0
20 30 09	D Midlertidig indkvartering	6.076.000	6,1	6,1	6,1
20 30 10	D Selvstyrets centrale administrationsbygninger	35.030.000	34,9	34,9	34,9
20 30 11	D Vedligeholdelse af Selvstyrets bygninger	6.336.000	6,3	6,3	6,3
24	Skattestyrelsen	-1.923.479.000	-1.930,0	-1.925,0	-1.920,0
24 01	Fællesudgifter	57.668.000	57,5	57,4	57,4
24 01 01	D Skattestyrelsen, administration	72.868.000	72,7	72,6	72,6
24 01 15	I Indbetaling på tidligere afskrevne fordringer	-15.000.000	-15,0	-15,0	-15,0
24 01 16	D Tab på indeholdelser hos arbejdsgivere	500.000	0,5	0,5	0,5
24 01 20	I Skattebøder	-500.000	-0,5	-0,5	-0,5
24 01 21	I Afgiftsbøder	-200.000	-0,2	-0,2	-0,2
24 06	Tilskud	2.000.000	2,0	2,0	2,0

24 06 10 L	Rentetilskud, opsparingsordninger	2.000.000	2,0	2,0	2,0
24 10	Direkte skatter	-1.024.900.000	-1.036,2	-1.036,2	-1.036,2
24 10 10 I	Landsskat	-909.900.000	-921,2	-921,2	-921,2
24 10 11 I	Særlig landsskat	-90.000.000	-90,0	-90,0	-90,0
24 10 12 I	Selskabsskat, Selvstyrets virksomheder	-25.000.000	-25,0	-25,0	-25,0
24 11	Indirekte skatter	-958.247.000	-953,2	-948,2	-943,2
24 11 10 I	Indførselsafgifter	-490.000.000	-485,0	-480,0	-475,0
24 11 11 I	Motorafgift	-72.000.000	-72,0	-72,0	-72,0
24 11 12 I	Rejeafgift	-130.000.000	-130,0	-130,0	-130,0
24 11 13 I	Havneafgift	-7.000.000	-7,0	-7,0	-7,0
24 11 14 I	Stempelafgift	-25.000.000	-25,0	-25,0	-25,0
24 11 15 I	Lotterif afgift	-8.000.000	-8,0	-8,0	-8,0
24 11 17 I	Automatspilsafgift	-11.000.000	-11,0	-11,0	-11,0
24 11 20 I	Afgifter, betalingsjagt og -fiskeri	-400.000	-0,4	-0,4	-0,4
24 11 21 I	Afgifter tips og lotto	-9.847.000	-9,8	-9,8	-9,8
24 11 22 I	Arbejdsmarkedsafgift	-75.000.000	-75,0	-75,0	-75,0
24 11 23 I	Miljøafgift på produkter til energifremstilling	-20.000.000	-20,0	-20,0	-20,0
24 11 25 I	Afgift på hellefisk i det havgående fiskeri	-20.000.000	-20,0	-20,0	-20,0
24 11 26 I	Afgift på makrelfiskeri	-90.000.000	-90,0	-90,0	-90,0

Bilag 1, bevillingsoversigt

Naalakkersuisoq for Udenrigsanliggender

		FFL 2015	Budgetoverslagsår		
			2016	2017	2018
			----- Mio.kr. -----		
		22.837.000	24,9	23,9	25,0
27	Udenrigsdirektoratet	22.837.000	24,9	23,9	25,0
27 01	Internationale aktiviteter	22.837.000	24,9	23,9	25,0
27 01 01	D Udenrigsdirektoratet	9.468.000	9,5	9,5	9,5
27 01 02	D Repræsentationen i Bruxelles	4.339.000	4,3	4,3	4,3
27 01 03	T Grønlands bidrag til Northern Periphery Programme	1.060.000	1,1	1,1	1,1
27 01 05	T Tilkud til internationale aktiviteter	1.020.000	1,0	1,0	1,0
27 01 07	T Inuit Circumpolar Council	3.424.000	2,4	1,4	1,4
27 01 09	D Grønlands Repræsentation i Washington D.C.	2.526.000	3,6	3,6	3,6
27 01 10	D Grønlands Repræsentation i Beijing	1.000.000	3,0	3,0	4,1

Bilag 1, bevillingsoversigt

Naalakkersuisoq for Familie og Justitsvæsen

		FFL	Budgetoverslagsår		
		2015	2016	2017	2018
			----- Mio.kr. -----		
		790.812.000	800,8	809,2	818,3
30	Departementet for Familie og Justitsvæsen	790.812.000	800,8	809,2	818,3
30 01	Fællesudgifter	34.036.000	33,9	33,9	33,9
30 01 01	D Departementet for Familie og Justitsvæsen	21.267.000	21,2	21,2	21,2
30 01 03	D Kurser og efteruddannelse om det sociale område	12.190.000	12,2	12,1	12,1
30 01 04	D Vedligeholdelse af Selvstyrets bygninger - Familieom	0	0,0	0,0	0,0
30 01 10	D Ydelser udenfor kommunal inddeling	61.000	0,1	0,1	0,1
30 01 12	D Bistandsværger i Danmark	518.000	0,5	0,5	0,5
30 10	Børn og unge	121.849.000	121,8	121,8	121,8
30 10 32	L Børnetilskud	43.000.000	43,0	43,0	43,0
30 10 34	L Underholdsbidrag og adoption samt bisidderbistand ti	9.000.000	9,0	9,0	9,0
30 10 36	L Barseldagpenge	30.500.000	30,5	30,5	30,5
30 10 37	D Landsdækkende døgninstitutioner for børn og unge	5.052.000	5,1	5,1	5,1
30 10 45	D Særlig indsats på børn- og ungeområdet	21.478.000	21,5	21,5	21,5
30 10 46	D Særlig indsats for personer, der har været udsat for	12.819.000	12,8	12,8	12,8
30 11	Bolig	67.500.000	67,5	67,5	67,5
30 11 10	L Boligsikring	67.500.000	67,5	67,5	67,5
30 12	Pensioner	530.788.000	540,9	549,4	558,6
30 12 08	L Offentlig pension til alderspensionister	353.514.000	364,7	374,2	384,4
30 12 09	L Førtidspension	162.474.000	161,4	160,4	159,4
30 12 11	L Førtidspensionister i Danmark	7.600.000	7,6	7,6	7,6
30 12 12	L Sikringsydelse, Nordisk Konvention om Social Sikrin	7.200.000	7,2	7,2	7,2
30 13	Handicappede	20.708.000	20,7	20,7	20,7
30 13 07	T Central pulje til anbringelser i Danmark og Grønland	9.000.000	9,0	9,0	9,0
30 13 41	D Handicapinstitutioner	0	0,0	0,0	0,0
30 13 43	D Rådgivningscenter for handicappede	11.708.000	11,7	11,7	11,7
30 14	Forebyggelse af sociale vanskeligheder	15.931.000	15,9	15,9	15,9
30 14 29	D Indsatser med sociale formål	11.400.000	11,4	11,4	11,4
30 14 31	T Børnerettighedsinstitution	4.531.000	4,5	4,5	4,5

Bilag 1, bevillingsoversigt

		FFL	Budgetoverslagsår		
		2015	2016	2017	2018
Naalakkersuisoq for Sundhed og Infrastruktur			----- Mio.kr. -----		
		1.615.822.000	1.615,2	1.608,3	1.618,0
34	Departementet for Sundhed og Infrastruktur	1.334.082.000	1.332,3	1.338,8	1.348,4
34 01	Fællesudgifter	25.426.000	25,4	24,5	24,5
34 01 01	D Departementet for Sundhed og Infrastruktur	25.426.000	25,4	24,5	24,5
34 10	Sundhedsvæsenet	40.890.000	40,2	40,2	40,2
34 10 01	D Styrelsen for Sundhed og Forebyggelse	21.370.000	20,7	20,7	20,7
34 10 02	D Vedligeholdelse af Selvstyrets bygninger	19.520.000	19,5	19,5	19,5
34 11	Specialiseret behandling	560.179.000	552,1	556,4	561,6
34 11 01	D Patientbehandling i udlandet, somatisk	131.772.000	132,6	133,3	134,2
34 11 02	D Patientbehandling i udlandet, psykiatriske	34.809.000	35,0	35,3	35,5
34 11 03	D Dronning Ingrid's Hospital	351.365.000	342,7	346,5	350,4
34 11 04	D Det Grønlandske Patienthjem	30.688.000	30,9	31,1	31,2
34 11 05	D Alkoholbehandlingscentre	5.330.000	5,3	5,3	5,3
34 11 07	D Kræftplan	6.215.000	5,6	4,9	5,0
34 12	Sundhedsregioner og fællesudgifter	624.917.000	631,6	634,2	638,2
34 12 01	D Sundhedsregioner, lægebetjening	428.354.000	430,8	433,3	436,1
34 12 02	D Nationale Sundheds- og Uddannelsesindsatser	20.108.000	20,3	20,0	20,1
34 12 03	D Fællesudgifter, evakueringer mv	70.745.000	71,3	71,8	72,3
34 12 05	D Landsapotek	44.677.000	44,9	45,2	45,5
34 12 06	D Fællesomkostninger	61.033.000	64,2	64,0	64,3
34 13	Sundhedsdistrikterne, tandlægebetjening	70.561.000	70,9	71,3	71,8
34 13 01	D Sundhedsdistrikterne, tandlægebetjening	70.561.000	70,9	71,3	71,8
34 14	Landslægeembedet	5.071.000	5,1	5,1	5,1
34 14 01	D Landslægeembedet	5.071.000	5,1	5,1	5,1
34 15	Forebyggelse og sundhedsfremme	7.038.000	7,0	7,0	7,0
34 15 01	D Inuuneritta	7.038.000	7,0	7,0	7,0
35	Infrastruktur	281.740.000	283,0	269,6	269,6
35 01	Fællesudgifter	263.307.000	264,5	251,1	251,1
35 01 02	D TV og radiodistribution i Grønland	25.820.000	25,8	25,9	25,9
35 01 03	D Teleklagenævn	0	0,0	0,0	0,0
35 01 04	D Bygherremyndighed - Trafikanlæg	717.000	0,7	0,7	0,7
35 01 05	T Tilskud til passagerbefordring	135.100.000	136,3	122,9	122,9
35 01 07	D Overvågning og monitorering, trafikområdet	1.612.000	1,6	1,6	1,6
35 01 08	D Sikkerhed til søs	1.204.000	1,2	1,2	1,2
35 01 09	T Vareforsyning	36.354.000	36,4	36,4	36,4
35 01 10	T Godstransport	62.500.000	62,5	62,5	62,5
35 02	Havne	24.878.000	24,9	24,9	24,9
35 02 01	D Havnemyndighed	5.686.000	5,7	5,7	5,7
35 02 02	D Havnevedligehold	19.192.000	19,2	19,2	19,2
35 03	Luftrafik	6.400.000	6,4	6,4	6,4
35 03 02	T GLV, Mittarfeqarfiit, serviceydelse til staten	6.400.000	6,4	6,4	6,4
35 04	GLV-Mittarfeqarfiit	-12.845.000	-12,8	-12,8	-12,8
35 04 02	D Grønlands Lufthavne, Mittarfeqarfiit	-12.845.000	-12,8	-12,8	-12,8

Bilag 1, bevillingsoversigt

Naalakkersuisoq for Uddannelse, Kirke, Kultur og
Ligestilling

		FFL	Budgetoverslagsår		
		2015	2016	2017	2018
			----- Mio.kr. -----		
		1.217.093.000	1.235,0	1.240,8	1.255,7
40	Departementet for Uddannelse, Kirke, Kultur og Liges	1.217.093.000	1.235,0	1.240,8	1.255,7
40 01	Fællesudgifter	77.489.000	78,8	75,3	74,5
40 01 01	D Departementet for Uddannelse, Kirke, Kultur og Liges	24.443.000	24,4	24,4	24,4
40 01 08	T Sektorprogram for Uddannelse	53.046.000	55,3	52,2	51,4
40 01 99	D Budgetregulering	0	-1,0	-1,3	-1,3
40 02	Uddannelses- og kollegieforvaltningen	290.065.000	296,0	303,9	311,7
40 02 01	D Uddannelses- og kollegieforvaltningen	19.129.000	19,1	19,1	19,1
40 02 03	L Udlån og indfrielse af banklån	14.000.000	14,5	15,0	15,5
40 02 04	T Rentetilskrivning	749.000	0,8	0,8	0,8
40 02 05	I Afdrag på uddannelseslån	-8.755.000	-9,4	-10,0	-10,7
40 02 06	L Stipendier og børnetillæg	209.000.000	214,0	221,0	228,0
40 02 07	T Særydelser, rejseudgifter mm, institutionerne	55.942.000	56,9	57,9	58,9
40 10	Grundskoler	41.543.000	41,5	41,5	41,5
40 10 06	T Tilskud til drift af efterskoler i Grønland	20.949.000	20,9	20,9	20,9
40 10 10	D Selvstyrets skoler	642.000	0,6	0,6	0,6
40 10 11	D Ado Lyngep Atuarfia	8.243.000	8,2	8,2	8,2
40 10 12	T Efterskole	9.731.000	9,7	9,7	9,7
40 10 15	T Skolemad	1.978.000	2,0	2,0	2,0
40 12	Højere undervisning	71.985.000	72,0	72,0	72,0
40 12 35	D Nordgrønlands Gymnasium	35.634.000	35,6	35,6	35,6
40 12 36	D Midtgrønlands Gymnasiale Skole	36.351.000	36,4	36,4	36,4
40 90	Fællesudgifter	88.451.000	88,8	88,8	88,8
40 90 02	T Tilskud til De Grønlandske Huse	20.422.000	20,4	20,4	20,4
40 90 03	D Vedligehold af Selvstyrets bygninger	33.538.000	33,5	33,5	33,5
40 90 07	D Information og formidling omkring internationalt pro	341.000	0,3	0,3	0,3
40 90 08	D IKT i uddannelsessystemet	13.740.000	13,7	13,7	13,7
40 90 10	T CopyDan aftale	1.259.000	1,6	1,6	1,6
40 90 13	D Vejledning samt landsdækkende psykologisk og social	18.170.000	18,2	18,2	18,2
40 90 14	T Ligestillingsråd	981.000	1,0	1,0	1,0
40 91	Erhvervsskoler	259.289.000	266,9	275,1	281,2
40 91 03	D Kursusvirksomhed	25.371.000	25,4	25,4	25,4
40 91 05	D Voksenuddannelse	7.201.000	7,2	7,2	7,2
40 91 06	D Efteruddannelse af faglærere	1.659.000	1,7	1,7	1,7
40 91 07	D Center for Arktisk Teknologi	5.806.000	5,8	5,8	5,8
40 91 08	D Kalaallisuiuliornermik Ilinniarfik	2.708.000	2,7	2,7	2,7
40 91 14	D Grønlands Maritime Skole	6.598.000	6,6	6,6	6,6
40 91 16	D Grønlands Handelskole, Nuuk	8.385.000	8,4	8,4	8,4
40 91 21	D Levnedsmiddelskolen, INUILI	3.844.000	3,8	3,8	3,8
40 91 23	D Campus Kujalleq	16.895.000	16,9	16,9	16,9
40 91 25	D Brancheskolen for Sundhedsuddannelser	12.638.000	12,6	12,6	12,6
40 91 27	D Tech College Greenland	34.149.000	34,1	34,1	34,1
40 91 31	L Aktivitetsafhængige tilskud	134.035.000	141,7	149,8	155,9
40 92	Højere undervisning	189.174.000	190,9	192,6	193,4
40 92 10	T Folkehøjskoler	12.130.000	12,1	12,1	12,1
40 92 11	D Kunstsikolen	1.504.000	1,5	1,5	1,5
40 92 12	D Ph.d.-studium Forskeruddannelse	3.226.000	3,2	3,2	3,2
40 92 13	D Ilisimatusarfik	132.270.000	134,0	135,7	136,5
40 92 14	D Kateket- og organistuddannelse	1.885.000	1,9	1,9	1,9
40 92 17	D Socialpædagogisk Seminarium	30.944.000	30,9	30,9	30,9

40 92 18 D	Sprogcentret	7.215.000	7,2	7,2	7,2
40 94	Kultur	131.133.000	131,1	123,7	123,7
40 94 10 T	Tilskud til refusion af NCB afgifter og produktion a	749.000	0,7	0,7	0,7
40 94 11 D	Nunatta Atuagaateqarfia	15.718.000	15,7	15,7	15,7
40 94 12 D	Grønlands Nationalmuseum og Arkiv	12.471.000	12,5	12,5	12,5
40 94 13 T	Tilskud til idræt	7.858.000	7,9	7,9	7,9
40 94 14 T	Tilskud til landsdækkende børne- og ungdomsorganisat	1.725.000	1,7	1,7	1,7
40 94 15 T	Aftalebundne tilskud til kultur området	1.007.000	1,0	1,0	1,0
40 94 16 T	Tilskud til lokal Radio- og lokal TV virksomhed	1.882.000	1,9	1,9	1,9
40 94 17 T	Grønlands Radio - KNR	68.477.000	68,5	68,5	68,5
40 94 18 T	Katuaq	5.016.000	5,0	5,0	5,0
40 94 20 D	Arctic Winter Games og Island Games	7.689.000	7,7	0,3	0,3
40 94 21 T	Tilskud fra Grønlands andel af omsætningen i Danske	28.200.000	28,2	28,2	28,2
40 94 22 I	Grønlands andel af omsætningen i Danske Spil A/S	-28.200.000	-28,2	-28,2	-28,2
40 94 23 D	Fredning og anden kulturarvsbeskyttelse	1.280.000	1,3	1,3	1,3
40 94 26 D	Rettighedspenge til digitale programmer	2.873.000	2,9	2,9	2,9
40 94 27 D	Sprogsekretariatet	4.388.000	4,4	4,4	4,4
40 95	Kunst	15.451.000	15,5	15,5	15,5
40 95 01 T	Andre tilskud til kultur	8.169.000	8,2	8,2	8,2
40 95 05 T	Grønlands Nationalteater	7.282.000	7,3	7,3	7,3
40 96	Forskning	3.063.000	3,1	3,1	3,1
40 96 01 D	Forskning	3.063.000	3,1	3,1	3,1
40 97	Kirken	49.450.000	50,5	49,5	50,5
40 97 03 D	Kirken i Grønland	49.450.000	50,5	49,5	50,5

Bilag 1, bevillingsoversigt

Naalakkersuisoq for Fiskeri, Fangst og Landbrug

		FFL	Budgetoverslagsår		
		2015	2016	2017	2018
			----- Mio.kr. -----		
		-3.858.000	9,1	9,1	9,1
50	Departementet for Fiskeri, Fangst og Landbrug	14.669.000	32,9	32,9	32,9
50 01	Fællesudgifter	14.669.000	12,9	12,9	12,9
50 01 01	D Departementet for Fiskeri, Fangst og Landbrug, admin	25.706.000	24,8	24,7	24,7
50 01 09	T Kontingenter	2.569.000	2,6	2,6	2,6
50 01 17	I Fiskeriaftaler med EU	-20.430.000	-20,4	-20,4	-20,4
50 01 18	T Driftsaftaler, produktionsanlæg	5.000.000	5,0	5,0	5,0
50 01 20	T Fiskeri og fangst	1.824.000	1,0	1,0	1,0
50 06	Fiskeri	0	20,0	20,0	20,0
50 06 50	T Fiskeriudviklingspulje	0	20,0	20,0	20,0
51		-18.527.000	-23,8	-23,8	-23,8
51 01	Fællesudgifter	29.894.000	30,0	30,0	30,0
51 01 04	T Genetableringsstøtte	1.556.000	1,6	1,6	1,6
51 01 05	D Grønlands Fiskerilicenskontrol og Jagtbetjentordning	25.909.000	26,0	25,9	25,9
51 01 07	T Konsulenttjeneste for fiskere og fangere	2.429.000	2,5	2,5	2,5
51 02	Fiskeri og fangst	-82.485.000	-82,2	-82,2	-82,2
51 02 02	I Salg af fiskerirettigheder	-109.193.000	-109,2	-109,2	-109,2
51 02 03	T Indhandlingstilskud, sælskind	26.708.000	27,0	27,0	27,0
51 03	Landbrug	22.051.000	16,2	16,2	16,2
51 03 02	T Finansieringsstøtte til landbrugserhvervet	13.028.000	13,2	13,2	13,2
51 03 03	T Udviklingsstøtte, landbrug	3.023.000	3,1	3,1	3,1
51 03 04	T Servicekontrakt med slagteriet Neqi A/S	6.000.000	0,0	0,0	0,0
51 07	Erhvervsstøtte	12.013.000	12,2	12,2	12,2
51 07 40	T Rente- og afdragsfrie udlån	10.804.000	10,9	10,9	10,9
51 07 41	T Rentetilskud	242.000	0,2	0,2	0,2
51 07 42	T Rentebærende udlån	10.940.000	11,1	11,1	11,1
51 07 43	I Afdrag rentebærende udlån	-9.000.000	-9,0	-9,0	-9,0
51 07 44	I Renteindtægter	-2.000.000	-2,0	-2,0	-2,0
51 07 50	T Indfrielse af garantier for lån til grovarekøb til	1.027.000	1,0	1,0	1,0

Bilag 1, bevillingsoversigt

Naalakkersuisoq for Erhverv og Råstoffer

		FFL 2015	Budgetoverslagsår		
			2016	2017	2018
			----- Mio.kr. -----		
		232.538.000	234,6	233,7	233,7
62	Styrelse under Erhverv, Råstoffer og Arbejdsmarked	8.037.000	8,0	8,0	8,0
62 30	Forbruger- og Konkurrencestyrelsen	8.037.000	8,0	8,0	8,0
62 30 01 D	Forbruger- og Konkurrencestyrelsen, administration	8.037.000	8,0	8,0	8,0
64	Departementet for Erhverv, Råstoffer og Arbejdsmarke	212.713.000	214,9	213,9	213,9
64 01	Fællesudgifter	102.617.000	99,9	98,9	98,9
64 01 01 D	Departementet for Erhverv, Råstoffer og Arbejdsmarke	29.085.000	29,4	28,5	28,5
64 01 03 D	Afdelingen for Geologi	9.435.000	9,5	9,5	9,5
64 01 04 T	Kompetenceudviklingskurser	41.356.000	41,3	41,3	41,3
64 01 05 D	Erhvervs- og arbejdsmarkedsudvikling i bygder og yde	11.163.000	8,2	8,1	8,1
64 01 06 D	Geologi- og markedsføringsprojekter	11.578.000	11,5	11,5	11,5
64 10	Erhverv	38.768.000	38,7	38,7	38,7
64 10 06 L	Indfrielse af garantier for lån	6.000.000	6,0	6,0	6,0
64 10 17 T	Udviklingsstøtte til landbaserede erhverv og turisme	29.777.000	29,7	29,7	29,7
64 10 22 T	Eksport af vand og is fra Grønland	491.000	0,5	0,5	0,5
64 10 25 T	Storskalaprojekter	2.500.000	2,5	2,5	2,5
64 13	Arbejdsmarked	71.328.000	76,3	76,3	76,3
64 13 19 T	Mobilitetsfremmende ydelse	1.583.000	1,6	1,6	1,6
64 13 21 L	Revalidering	8.786.000	8,8	8,8	8,8
64 13 23 T	Piareersarliit	52.910.000	64,7	64,7	64,7
64 13 25 T	Ekstraordinær indsats for ledige	6.849.000	0,0	0,0	0,0
64 13 26 D	Landsdækkende jobportal	1.200.000	1,2	1,2	1,2
66	Råstofstyrelsen	11.788.000	11,8	11,7	11,7
66 01	Fællesudgifter	11.788.000	11,8	11,7	11,7
66 01 01 D	Råstofstyrelsen, administration	11.788.000	11,8	11,7	11,7
66 01 03 D	Råstofstyrelsen - Indtægtsdækket virksomhed	0	0,0	0,0	0,0
66 01 05 D	Indtægtsdækket myndighedsbehandling	0	0,0	0,0	0,0

Bilag 1, bevillingsoversigt

Naalakkersuisoq for Boliger

	FFL 2015	Budgetoverslagsår		
		2016	2017	2018
		----- Mio.kr. -----		
	-16.015.000	-15,3	-13,2	-13,2
70				
Departementet for Boliger	22.163.000	22,0	22,0	22,0
70 01				
Fællesudgifter	8.476.000	8,4	8,3	8,3
70 01 01 D	Departementet for Boliger	5.958.000	5,8	5,8
70 01 04 D	Administrations og projektudgifter vedrørende anlægs	986.000	1,0	1,0
70 01 07 D	Bygningsmyndigheden	1.532.000	1,5	1,5
70 10				
Fællesudgifter	13.687.000	13,7	13,7	13,7
70 10 03 D	Forsikringer	13.687.000	13,7	13,7
72				
Boliger	-38.178.000	-37,3	-35,2	-35,2
72 02				
Fællesudgifter	4.635.000	4,5	4,4	4,4
72 02 03 D	Administrations- og projektudgifter vedrørende bolig	4.635.000	4,5	4,4
72 06				
Boligstøtte	-6.700.000	-5,7	-5,0	-5,0
72 06 51 I	Salg af boliger - nettoudbetaling	-6.700.000	-5,7	-5,0
72 10				
Boligudlejning	-36.113.000	-36,1	-34,6	-34,6
72 10 13 D	Særlige tilskud til boligafdelinger	4.087.000	4,1	4,1
72 10 16 I	Drift af udlejningsboliger, kapitalafkast	-38.500.000	-38,5	-37,0
72 10 17 I	Betaling for bolignumre	-1.700.000	-1,7	-1,7

Bilag 1, bevillingsoversigt

Naalakkersuisoq for Miljø og Natur

	FFL 2015	Budgetoverslagsår			
		2016	2017	2018	
		----- Mio.kr. -----			
	-111.623.000	-129,3	-145,4	-161,4	
73	Departementet for Miljø og Natur	-195.661.000	-212,4	-228,5	-244,5
73 01	Fællesudgifter	21.921.000	21,9	21,9	21,9
73 01 01	D Departementet for Miljø og Natur	21.921.000	21,9	21,9	21,9
73 94	Nukissiorfiit	-222.343.000	-239,1	-255,1	-271,1
73 94 02	T Nukissiorfiit	35.521.000	25,1	14,6	4,5
73 94 03	D Nukissiorfiit, gadebelysning	8.256.000	8,3	8,3	8,3
73 94 04	I Nukissiorfiit, renter	-122.710.000	-123,6	-124,1	-124,4
73 94 05	I Nukissiorfiit, afdrag	-143.410.000	-148,8	-153,8	-159,5
73 95	Energiområdet	4.761.000	4,8	4,8	4,8
73 95 02	T Vandkraft forundersøgelser	2.033.000	2,0	2,0	2,0
73 95 03	T Energistatistik	1.000.000	1,0	1,0	1,0
73 95 04	T Udviklingsprojekter indenfor vedvarende energi, ener	1.428.000	1,4	1,4	1,4
73 95 06	D Monitorering og indsats, Klima- og Energiområdet	300.000	0,3	0,3	0,3
77	Natur og Miljø	84.038.000	83,1	83,1	83,1
77 01	Fællesudgifter	8.769.000	8,7	8,7	8,7
77 01 02	D Miljøstyrelsen for Råstofområdet	7.524.000	7,5	7,5	7,5
77 01 05	D Eksplosivstoffer, brand og beredskab	1.245.000	1,2	1,2	1,2
77 03	Tilskud	213.000	0,2	0,2	0,2
77 03 03	T Rangerordning for Verdensarvsområdet ved Ilulissat	213.000	0,2	0,2	0,2
77 05	Natur og Miljø	75.056.000	74,1	74,1	74,1
77 05 01	D Affaldsområdet, drift	2.284.000	2,3	2,3	2,3
77 05 02	D Grønlands Naturinstitut	54.973.000	54,1	54,1	54,1
77 05 03	T Miljø, tilskud til oliebekæmpelsesudstyr	583.000	0,6	0,6	0,6
77 05 06	D Miljøfond	0	0,0	0,0	0,0
77 05 07	D Miljøbeskyttelse	2.800.000	2,8	2,8	2,8
77 05 08	T Tilskud til miljøanlæg	14.416.000	14,4	14,4	14,4

Bilag 1, bevillingsoversigt

Naalakkersuisoq for Boliger

		FFL	Budgetoverslagsår		
		2015	2016	2017	2018
			----- Mio.kr. -----		
		679.025.000	638,9	638,1	642,0
80-87	Anlægsområdet	369.025.000	328,9	309,0	317,0
80 00	Reserver	7.000.000	5,5	5,0	5,0
80 00 01 A	Omrokkingsreserve	0	0,0	0,0	0,0
80 00 10 A	Tilbageførsler fra Anlægs- og renoveringsfonden	0	0,0	0,0	0,0
80 00 80 A	Dispositionsbeløb til påbegyndelse af projekteringer	7.000.000	5,5	5,0	5,0
82 20	IT-systemer	13.000.000	12,0	12,0	12,0
82 20 02 A	Pisariillisaaneq-projektet, ERP	13.000.000	12,0	12,0	12,0
83 30	Sociale anliggender	16.450.000	18,0	30,0	20,0
83 30 12 A	Ældreinstitutioner	6.075.000	5,0	5,0	10,0
83 30 13 A	Landsdækkende institutioner	10.375.000	13,0	25,0	10,0
84 40	Kultur og Uddannelse	247.700.000	142,4	105,0	90,0
84 40 10 A	Kommunale skoler	92.700.000	117,4	80,0	80,0
84 40 12 A	Uddannelsesbyggeri	65.000.000	15,0	0,0	0,0
84 40 15 A	Kollegiebyggeri	45.000.000	0,0	0,0	0,0
84 40 16 A	Kulturbyggeri	35.000.000	0,0	15,0	0,0
84 40 17 A	Institutioner for børn og unge	10.000.000	10,0	10,0	10,0
86 60	Sundhedsvæsenet	9.875.000	10,0	10,0	10,0
86 60 01 A	Sundhedsvæsenet	9.875.000	10,0	10,0	10,0
87 11	Særlige formål	10.500.000	0,5	0,5	0,5
87 11 06 A	5-års eftersyn	500.000	0,5	0,5	0,5
87 11 09 A	Transportkommissionen - forundersøgelser	10.000.000	0,0	0,0	0,0
87 72	Boliger	30.000.000	35,0	40,0	45,0
87 72 22 A	Boligprogram for bygder og yderdistrikter	20.000.000	25,0	30,0	35,0
87 72 23 A	Boligstøtte, istandsættelsestilskud	10.000.000	10,0	10,0	10,0
87 73	Infrastruktur og Trafik	34.500.000	105,5	106,5	134,5
87 73 10 A	Havneanlæg	2.500.000	2,5	2,5	2,5
87 73 20 A	Udbygning af landingsbanestruktur	32.000.000	103,0	104,0	132,0
89	Anlægsudlån	310.000.000	310,0	329,1	325,0
89 71	Energi, vand- og fjernvarme	160.000.000	160,0	160,0	160,0
89 71 40 A	Nukissiorfiit, anlægsudlån	130.000.000	130,0	130,0	130,0
89 71 41 A	Nukissiorfiit, anlægsudlån, byggemodning	30.000.000	30,0	30,0	30,0
89 72	Boliger	150.000.000	150,0	169,1	165,0
89 72 11 A	Støttet privat boligbyggeri	35.000.000	35,0	45,0	45,0
89 72 12 A	Boligprojekter og Erstatningsbyggeri	115.000.000	115,0	124,1	120,0

FFL 2015

Naalakkersuisut - Aktivitetsområde 10 - 89

Nr. 1.

Naalakkersuisut bemyndiges til som følge af ressortændringer at foretage rokering af bevillinger og tekstanmærkninger mellem hovedkonti.

Nr. 2.

Naalakkersuisut bemyndiges til med orientering til Finans- og Skatteudvalget, at foretage rokeringer, herunder også udmønte budgetreguleringer under hovedkonto 20.11.56 Budgetregulering, administration fra hovedkonti hvor der afholdes administration

Nr. 3.

Naalakkersuisut bemyndiges til at afholde udgifter, der foranlediges af tyveri, brand eller anden skade m.v. på bygninger, anlæg og løsøre, som ejes af Selvstyret eller som Selvstyret bærer ansvaret for.

Nr. 4.

Naalakkersuisut bemyndiges til at afgøre sager om afhændelse af aktiver tilhørende Grønlands Selvstyre til en værdi under 5 mio. kr. For så vidt angår afhændelse af aktiver til en værdi mellem 1 og 5 mio. kr. skal Inatsisartuts Finans- og Skatteudvalg orienteres.

Nr. 5.

Naalakkersuisut bemyndiges til, indenfor den i Finansloven angivne ramme, at afholde udgifter til forsikringspræmier ved tegning af forsikringer, gældende for finanslovsåret og budgetoverslagsårene, hos forsikringselskaber i stedet for selvforsikring. Naalakkersuisut bemyndiges endvidere til at fastsætte niveau for selvrisko samt indgå flerårige aftaler om forsikringsdækning og -rådgivning.

Bemærkninger til Naalakkersuisut – aktivitetsområde 10-89

Nr. 1.

Tekstanmærkningen er en konsekvens af Inatsisartutlov nr. 26 af 18. november 2010 om Inatsisartut og Naalakkersuisut, § 23. Her fastslås, at Formanden for Naalakkersuisut fordeler anliggender mellem medlemmerne af Naalakkersuisut. For at ressortændringer skal have praktisk betydning, kræver det, at bevillingerne kan flyttes, når der sker ressortændringer.

Tekstanmærkningen er videreført fra FL 2014.

Bilag 2, tekstanmærkninger samt bemærkninger til tekstanmærkninger

Nr. 2.

Tekstanmærkningen gør det muligt at foretage administrative rokeringer og dermed opnå en bedre fordeling af de administrative ressourcer. Rokeringerne vil primært udmøntes fra departementer, styrelser og andre enheder, hvor der afholdes udgifter til administration.

Tekstanmærkningen er videreført fra FL 2014 i tilrettet form.

Nr. 3.

Tekstanmærkningen skal sikre, at uforudsete og uomgængelige udbedringer af skader m.v. kan igangsættes umiddelbart og uden at skulle afvente bevillingsmæssig hjemmel.

Tekstanmærkningen er videreført fra FL 2014.

Nr. 4.

Bestemmelsen smidiggør Naalakkersuisuts løbende administration.

Tekstanmærkningen er videreført fra FL 2014.

Nr. 5.

Tekstanmærkningen er formuleret for at tydeliggøre Inatsisartuts beslutning om, at Selvstyret som udgangspunkt er selvforsikret, men at Naalakkersuisut bemyndiges til, ud fra en risikovurdering, at tegne forsikringer hos forsikringsselskaber. Det er nødvendigt med denne tekstanmærkning for at kunne indgå flerårige forsikringsaftaler.

Tekstanmærkningen er videreført fra FL 2014.

Naalakkersuisoq for Finanser og Indenrigsanliggender - Aktivitetsområde 20 – 24

Til hovedkonto 20.01.04 Digitaliseringsstyrelsen

Naalakkersuisut bemyndiges til at indgå flerårige aftaler med eksterne samarbejdspartnere til løsning af opgaver der falder indenfor formålet med nærværende hovedkonto. Aftalerne må ikke overstige den samlede bevilling, og må ikke gå ud over budgetoverslagsårene.

Bemærkninger til hovedkonto 20.01.04 Digitaliseringsstyrelsen

Tekstanmærkningen giver mulighed for at kunne planlægge langsigtet, og opnå besparelser ved indkøb af varer og tjenester.

Tekstanmærkningen er videreført fra FL 2014.

Bilag 2, tekstanmærkninger samt bemærkninger til tekstanmærkninger

Til hovedkonto 20.01.10 ASIAQ (Misissueqqaarnerit/Grønlands forundersøgelser)

Nr. 1.

Naalakkersuisut bemyndiges til at indgå flerårige resultatkontrakter med Asiaq. Aftalerne må ikke overstige den samlede bevilling, og må ikke gå ud over budgetoverslagsårene.

Nr. 2.

Regnskabsmæssige afvigelser i forhold til driftsbevillingerne henlægges i Asiaq. Akkumulerede henlæggelser indgår i efterfølgende år i driften af Asiaq og kan anvendes til såvel drift, reinvestering og nyanlæg. Finans- og Skatteudvalget orienteres om anvendelsen af tekstanmærkningen.

Bemærkninger til hovedkonto 20.01.10 ASIAQ (Misissueqqaarnerit/Grønlands forundersøgelser)

Nr. 1.

Formålet med tekstanmærkningen er, at der i højere grad kan stilles krav til, at Asiaq leverer nærmere aftalte resultater i overensstemmelse med virksomhedens kernekompetencer omkring indsamling, opbevaring og formidling af data vedrørende det fysiske miljø i Grønland.

Tekstanmærkningen er ny.

Nr. 2.

Formålet med tekstanmærkningen er at give Asiaq større frihed til generelt at foretage investeringer og tilpasse aktiviteten for at leve op til målsætningerne i resultatkontrakter indgået med selvstyret.

Tekstanmærkningen er ny.

Til formålsskonto 20.10 Særlige formål

Naalakkersuisut bemyndiges til at omlægge Selvstyrets likviditets- og gældsporteføljer samt i tilknytning hertil at indgå aftaler om finansielle produkter herunder rente- og valutaprodukter. Herudover bemyndiges Naalakkersuisut til at indgå professionelle porteføljemanagementaftaler. Formålet med disse bemyndigelser er at forvalte Selvstyrets porteføljer, så Selvstyret opnår den bedst mulige forrentning af sine likviditets- og gældsporteføljer.

Naalakkersuisut bemyndiges til, med løbende orienteringer til Inatsisartutts Finans- og Skatteudvalg, at optage lån til imødegåelse af likviditetssvingninger m.v. i Selvstyret.

I forbindelse med lånoptagelse kan Naalakkersuisut pantsætte aktiver under hensyntagen til de vilkår, der er aftalt i Selvstyrets låneaftaler.

Naalakkersuisut kan fastsætte nærmere regler om adgang til lånoptagelse.

Bilag 2, tekstanmærkninger samt bemærkninger til tekstanmærkninger

Bemærkninger til formålsskonto 20.10 Særlige formål

For at sikre den daglige forvaltning af Selvstyrets likviditet er det hensigtsmæssigt at Naalakkersuisut bemyndiges til at foretage en løbende servicering af formuen og gælden, herunder foretage nødvendige tilpasninger af betingelserne for de pågældende porteføljer som følge af den generelle markedsudvikling på de finansielle markeder.

Da udviklingen på de finansielle markeder sker hurtigt og da der regelmæssigt kommer nye produkter, bemyndiges Naalakkersuisut til at indgå aftaler med porteføljemanagere, dvs. firmaer der lever af at forvalte andres porteføljer.

Tekstanmærkningen er videreført fra FL 2014.

Til hovedkonto 20.10.11 Nettoerenter

Naalakkersuisut bemyndiges til at give følgende trækningsrettigheder i Landskassen:

Mittarfeqarfiit	100,00 mio. kr.
Nukissiorfiit	70,00 mio. kr.
KNR	3,75 mio. kr.

Anvendelse af trækningsretten forrentes med 6 % p.a. Indestående forrentes med 1 % p.a. Renten beregnes på basis af det faktiske antal forløbne dage divideret med et år på 360 dage. Rente af henholdsvis træk eller indestående beregnes dag til dag og tilskrives kvartalsvis.

Bemærkninger til hovedkonto 20.10.11 Nettoerenter

På grund af likviditetsforskydninger i den daglige drift af Mittarfeqarfiit og Nukissiorfiit er der behov for en trækningsret i Landskassen, idet de nettostyrede virksomheder, ikke har mulighed for at optage lån på kommercielle vilkår. Renten på indestående fra de nettostyrede virksomheder er på 1 % p.a., hvilket er lidt lavere end det Selvstyret kan opnå ved at placere pengene i banken.

KNR's trækningsret anvendes til betaling af køb af digitalt udstyr foretaget i 2007. Departementet for Finansier og KNR indgik i 2012 en aftale om, at trækningsretten er afviklet i 2016. KNR's trækningsret nedskrives derfor årligt med 3,75 mio. kr. jf. også budgetbidrag til 20.10.13 Eftergivelse af KNR's trækningsret.

Tekstanmærkningen er videreført fra FL 2014 i tilrettet form.

Til hovedkonto 20.11.50 Driftsreserven

Naalakkersuisut bemyndiges til, at udmønte op til en halv million kroner som bidrag til internationale nødhjælpsorganisationer i forbindelse med naturkatastrofer.

Bilag 2, tekstanmærkninger samt bemærkninger til tekstanmærkninger

Bemærkninger til hovedkonto 20.11.50 Driftsreserven

Der kan i alt udmøntes en halv million kroner årligt i støtte til internationale nødhjælpsorganisationer i forbindelse med naturkatastrofer. For at sikre, at en donation kan gives hurtigt bemyndiges Naalakkersuisut til at udmønte midler fra denne reserve indenfor bevillingsforudsætningen uden forudgående godkendelse af Finans- og Skatteudvalget.

Tekstanmærkningen er videreført fra FL 2014.

Til hovedkonto 20.11.70 Reserve til nye initiativer

Naalakkersuisut bemyndiges til med orientering til Finans- og Skatteudvalget at rokere 5,0 mio. kr. i 2016, 9,5 mio. kr. i 2017 og 15 mio. kr. i 2018 på nærværende hovedkonto til hovedkonto 64.01.03 Afdelingen for geologi til etablering og drift af GeoSurvey Greenland (GSG).

Bemærkning til hovedkonto 20.11.70 Reserve til nye initiativer

Tekstanmærkningen søges optaget med henblik på at sikre en hurtig udmøntning af de på nærværende hovedkonto afsatte midler til det kommende GeoSurvey Greenland (GSG).

Vedtagelsen af den lovmæssige hjemmel til oprettelsen af GSG forventes senest at finde sted på EM 2015.

Etableringen og driften af GSG forventes af have følgende afløbsprofil indtil 2021:

År	2015	2016	2017	2018	2019	2020	2021 og frem
Bevillingsmæssige konsekvenser på finansloven		5.000	9.500	15.000	15.000	19.000	24.000

Tekstanmærkningen er ny.

Til hovedkonto 20.12.12 Bankforsyning

Naalakkersuisut bemyndiges til at opretholde en kautionserklæring for KNI A/S, der i forbindelse med varetagelse af pengeforsyningen i Grønland kan foretage overtræk i GrønlandsBanken A/S på indtil 7 mio. kr.

Bemærkninger til hovedkonto 20.12.12 Bankforsyning

KNI A/S varetager på baggrund af servicekontrakt med Grønlands Selvstyre pengeforsyningen i de byer og bygder, hvor der ikke er kommerciel bankvirksomhed. Til dette formål har Grønlands Selvstyre i 2013 indgået servicekontrakt, der stiller 45 mio. kr. til rådighed for KNI A/S i 2013 og 2014. Det forventes, at der også indgås servicekontrakt med dette formål for 2015. I perioder kan det forekomme, at det disponible beløb ikke rækker til at sikre en tilstrækkelig pengeforsyning, og KNI

Bilag 2, tekstanmærkninger samt bemærkninger til tekstanmærkninger

A/S har derfor behov for at kunne foretage kortvarige overtræk. Grønlands Selvstyre kautionerer for overtræk på op til 7 mio. kr. der foretages med begrundelse i hensynet til pengeforsyningen.

Tekstanmærkningen er videreført fra FL 2014.

Til hovedkonto 20.16.01 Grønlands Statistik

Nr. 1.

Naalakkersuisut bemyndiges til at indgå flerårige resultatkontrakter med Grønlands Statistik. Aftalerne må ikke overstige den samlede bevilling, og må ikke gå ud over budgetoverslagsårene.

Nr. 2.

Naalakkersuisut bemyndiges til at overføre et mer- eller mindreforbrug på op til 10 pct. af bevillingen på hovedkonto 20.16.01 Grønlands Statistik til det efterfølgende finansår.

Bemærkninger til hovedkonto 20.16.01 Grønlands Statistik

Nr. 1.

Formålet med tekstanmærkningen er, at der kan indgås en aftale med Grønlands Statistik om at løfte nærmere aftalte opgaver om bl.a. at understøtte bedre økonomistyring i selvstyret og kommunerne. Det skal bl.a. ses i sammenhæng med den forøgede bevilling til Grønlands Statistik.

Tekstanmærkningen er ny.

Nr. 2.

Formålet med tekstanmærkningen er at give Grønlands Statistik større frihed til generelt at foretage investeringer og tilpasse aktiviteten for at leve op til målsætningerne i resultatkontrakter indgået med selvstyret.

Tekstanmærkningen er ny.

Til hovedkonto 20.30.01 Økonomi og Personalestyrelsen, ASA, administration

Nr. 1.

Naalakkersuisut bemyndiges til at gennemføre budgetneutrale rokeringer fra alle øvrige driftskonti til hovedkonto 20.30.01 Økonomi og Personalestyrelsen, ASA, administration, i forbindelse med overdragelse af administrative opgaver.

Nr. 2.

Naalakkersuisut bemyndiges til at indgå aftaler vedr. køb af varer og tjenesteydelser. Aftalerne må ikke overstige den samlede bevilling, og må ikke gå ud over budgetoverslagsårene.

Bilag 2, tekstanmærkninger samt bemærkninger til tekstanmærkninger

Nr. 3.

Naalakkersuisut bemyndiges til at foretage røkeringer fra alle øvrige driftskonti i forbindelse med indgåelse af rammeaftaler, hvor der sker en centralisering af omkostningen.

Bemærkninger til hovedkonto 20.30.01 Økonomi og Personalestyrelsen, ASA, administration

Nr. 1.

Tekstanmærkningerne har til formål at smidiggøre administrationen, idet Naalakkersuisut viderefører en sammenlægning af en række af Selvstyrets administrative funktioner. Sammenlægningen påbegyndtes i 2010 og fortsætter i årene fremover.

Udover Selvstyrets centraladministration kan sammenlægningen også komme til at omfatte Selvstyrets institutioner indenfor eksempelvis uddannelses-, sundheds- og socialområdet.

Tekstanmærkningerne er videreført fra FL 2014.

Nr. 2.

Tekstanmærkningen giver mulighed for at kunne planlægge langsigtet, og opnå besparelser ved indgåelse af længerevarende kontrakter.

Tekstanmærkningen er videreført fra FL 2014.

Nr. 3.

Tekstanmærkningen sikrer, at Naalakkersuisut har hjemmel til at rokere midler mellem departementer og styrelser og derved opnå besparelser ved indkøb af varer og tjenester. Her kan eksempelvis nævnes rammeaftaler på stillingsopslag, serviceaftaler på f.eks. kopimaskiner, indkøb af kopimaskiner mm.

Tekstanmærkningen er videreført fra FL 2014.

Til hovedkonto 20.30.05 Innovations- og projektopgaver

Nr. 1.

Naalakkersuisut bemyndiges til at indgå aftaler med eksterne samarbejdspartnere til løsning af opgaver der falder indenfor formålet med nærværende hovedkonto. Aftalerne må ikke overstige den samlede bevilling, og må ikke gå ud over budgetoverslagsårene.

Nr. 2.

Naalakkersuisut bemyndiges til at overføre et mer- eller mindreforbrug på nærværende hovedkonto til det efterfølgende finansår. Der kan maksimalt overføres 10 % af bevillingen i indeværende finansår.

Bilag 2, tekstanmærkninger samt bemærkninger til tekstanmærkninger

Bemærkninger til hovedkonto 20.30.05 Innovations- og projektopgaver

Nr. 1.

Tekstanmærkningen giver mulighed for at kunne planlægge langsigtet, og opnå besparelser ved indgåelse af kontrakter med eksterne samarbejdspartnere om innovations- og projektopgaver.

Tekstanmærkningen er videreført fra FL 2014.

Nr. 2.

Tekstanmærkningen sikrer, at Naalakkersuisut har hjemmel til at overføre midler mellem finansår, for at sikre en bedre udnyttelse af bevillingen.

Tekstanmærkningen er videreført fra FL 2014.

Til hovedkonto 20.30.07 Boligstøtte, renter og afdrag, netto

Naalakkersuisut bemyndiges til at hensætte op til 100 mio. kr. til imødegåelse af tab og op til 100 mio. kr. til imødegåelse af afskrivninger. Disse beløb vil blive regnskabsført over status.

Bemærkninger til hovedkonto 20.30.07 Boligstøtte, renter og afdrag, netto

Når en person ikke betaler det aftalte og pålignede afdrag på sit BSU-lån, får landskassen ikke den indtægt, som der var forventet. I det år, hvor den manglende betaling konstateres, vil der være en mindre indtægt i landskassens regnskab. Det påvirker det pågældende års DAU-resultat.

Hvis det efterfølgende må konstateres, at den pågældende ikke er i stand til at betale beløbet, skal beløbet enten hensættes til imødegåelse af tab eller afskrives. Afskrivningen skal ikke have nogen DAU-effekt.

Disse poster, hensættelser og afskrivninger regnskabets statusdel, idet landskassens tilgodehavende skal nedskrives med de pågældende beløb i det år, hvor hensættelsen eller afskrivningen foretages. I landskassens trykte regnskab er hensættelserne og afskrivningerne specificeret i en note til status og fremgår af selve statussen.

For at gøre regnskabet lettere at læse vil Naalakkersuisut undlade at vise hensættelser og afskrivninger i driftsregnskabet, men kun registrere disse bevægelser, så de klart fremgår af noten i status.

Herved vil også behovet for tidligere indtægtshovedkonto 72.06.11 Boligstøtte, ekstraordinære afdrag og tilskudsbevillingen på tidligere hovedkontoen 70.06.16 Boligstøtte, ekstraordinære afskrivning af forfaldne ydelser og restgæld, bortfalde.

Bilag 2, tekstanmærkninger samt bemærkninger til tekstanmærkninger

Der er en tilsvarende problematik, når det må konstateres, at også de fremtidige afdrag på lånenes hovedstol må hensættes eller afskrives, hvorfor tekstanmærkningen også omfatter disse hensættelser og afskrivninger.

Sagen har været forelagt eksternt revision, der ingen bemærkninger har.

Tekstanmærkningen er videreført fra FL 2014 og overført fra 72.06.01 Boligstøtte, renter og afdrag, netto.

Til hovedkonto 20.30.09 Midlertidig indkvartering

Nr. 1.

Naalakkersuisut bemyndiges til at indgå aftaler med offentlige eller private udlejere vedr. vakant og anden midlertidig indkvartering. Aftalerne må ikke overstige den samlede bevilling, og må ikke gå ud over budgetoverslagsårene.

Nr. 2.

Naalakkersuisut bemyndiges til at opkræve delvis brugerbetaling til dækning af omkostninger ved vakant og anden midlertidig indkvartering.

Bemærkninger til hovedkonto 20.30.09 Midlertidig indkvartering

Nr. 1.

Tekstanmærkningen giver mulighed for at kunne planlægge langsigtet, og opnå besparelser ved indgåelse af kontrakter om vakant og anden midlertidig indkvartering samt driften af disse boliger. Indgåelse af flerårige kontrakter er med til at sikre en stabil boligmasse til brug for tidsbegrænset indkvartering.

Tekstanmærkningen er videreført fra FL 2014.

Nr. 2.

Brugerbetalingen dækker delvist lejudgifter, møbleringsudgifter samt forbrug på el, vand og varme. Herudover kan enheder, der ikke overholder fastsatte frister i forbindelse med vakant eller midlertidig bolig, blive pålagt at betale et administrationsbeløb. Beløbet dækker den generelle merudgift til tomgangsleje og administration.

Tekstanmærkningen er videreført fra FL 2014.

Til hovedkonto 20.30.10 Selvstyrets centrale administrationsbygninger

Naalakkersuisut bemyndiges til, med Finans- og Skatteudvalgets godkendelse, at indgå flerårige aftaler om leje og drift af bygninger.

Bilag 2, tekstanmærkninger samt bemærkninger til tekstanmærkninger

Bemærkninger til hovedkonto 20.30.10 Selvstyrets centrale adm. bygninger

Tekstanmærkningen giver mulighed for at kunne planlægge langsigtet, og opnå besparelser ved indgåelse af kontrakter om langtidslejemål. Aftalerne kan også dække driftsområder, som eksempelvis kantinedrift, teknisk assistance og rengøring.

Tekstanmærkningen er videreført fra FL 2014.

Til hovedkonto 20.30.11 Vedligeholdelse af Selvstyrets bygninger

Naalakkersuisut bemyndiges til at overføre et mer- eller mindreforbrug på nærværende hovedkonto til det efterfølgende finansår. Der kan maksimalt overføres 10 % af bevillingen i finansåret.

Bemærkninger til hovedkonto 20.30.11 Vedligeholdelse af Selvstyrets bygninger

Tekstanmærkningen giver bedre udnyttelse af bevillingen. Særligt i forbindelse med vedligehold af bygninger er det vigtigt, at kunne planlægge fleksibelt henover finansår.

Tekstanmærkningen er videreført fra FL 2014.

Naalakkersuisoq for Finanser og Indenrigsanliggender - Aktivitetsområde 24

Til hovedkonto 24.01.01 Skattestyrelsen, administration

Naalakkersuisut bemyndiges til at overføre et mindreforbrug på nærværende hovedkonti til det efterfølgende finansår. Der kan maksimalt overføres 3.000.000 kr. af bevillingen.

Bemærkninger til hovedkonto 24.01.01 Skattestyrelsen, administration

Skattestyrelsens IT-systemer, herunder e skat, udvikles og tilrettes løbende og primært som følge af ny eller ændret lovgivning. Udviklingsopgaverne kan i visse tilfælde strække sig over flere finansår, hvorfor en vis fleksibilitet er påkrævet.

Med udsigt til nyt ERP-system samt større reformer indenfor de kommende år, må det forventes at der skal ske en større tilretning og udvikling af IT-systemerne. Opgaver af en størrelsesorden som næppe vil kunne holdes indenfor et enkelt finansår.

Tekstanmærkningen er ny.

Til formålsskonto 24.10 Direkte skatter

Nr. 1.

Udskrivningsprocenten for landsskat, jfr. Landstingslov nr. 12 af 2. november 2006 § 61, stk. 2, fastsættes for 2015 til 10.

Nr. 2.

Udskrivningsprocenten for særlig landsskat, jfr. Landstingslov nr. 12 af 2. november 2006 § 64, stk. 2, fastsættes for 2015 til 26.

Bilag 2, tekstanmærkninger samt bemærkninger til tekstanmærkninger

Bemærkninger til formålskonto 24.10 Direkte skatter

Nr. 1.

Lov om indkomstskat er senest ændret ved Inatsisartutlov nr. 9 af 3. december 2012.

Udskrivningsprocenten fastsættes hvert år i forbindelse med vedtagelse af finansloven, idet dette giver en høj grad af fleksibilitet i forbindelse med en eventuel finansiering af de ændringsforslag der behandles under finanslovens 2. og 3. behandling.

Ved den foreslåede udskrivningsprocent på 10 forventes landsskatten at indbringe i alt 909,9 mio. kr. i 2015. Under forudsætning af uændrede skatteregler forventes ét udskrivningsprocentpoint at tilvejebringe et provenu på ca. 80,3 mio. kr. årligt.

Tekstanmærkningen er videreført fra FL 2014.

Nr. 2.

Som for landsskattens vedkommende fastsættes udskrivningsprocenten for den særlige landsskat i forbindelse med vedtagelse af finansloven.

Særlig landsskat betales af skattepligtige, for hvem Skattestyrelsen anses for skattekommune, dvs. for områderne udenfor kommunal inddeling primært Pituffik.

Ved den foreslåede udskrivningsprocent på 26 forventes den særlige landsskat at indbringe i alt 90,0 mio. kr. i 2014. Under forudsætning af uændrede skatteregler forventes ét udskrivningsprocentpoint at tilvejebringe et provenu på ca. 2,5 mio. kr. årligt.

Tekstanmærkningen er videreført fra FL 2014.

Til hovedkonto 24.11.20 Afgifter, betalingsjagt og –fiskeri.

I henhold til Landstingslov nr. 12 af 29. oktober 1999 om fangst og jagt, § 7 vedrørende betalingsjagt og Landstingslov nr. 18 af 31. oktober 1996 om fiskeri, § 8 stk. 3 og stk. 4 fastsættes følgende takster:

Afgiften pr. licens fastsættes til:

Moskusokser, pr. dyr.	2.000 kr.
Rensdyr, pr. dyr.	1.000 kr.

Tilladelse til jagt på mindre vildt, pr. dag.	200 kr.
Tilladelse til jagt på mindre vildt, pr. uge.	1.000 kr.

Bilag 2. tekstanmærkninger samt bemærkninger til tekstanmærkninger

Fisketegn, pr. dag.	75 kr.
Fisketegn, pr. uge.	200 kr.
Fisketegn, pr. måned.	500 kr.

Bemærkninger til hovedkonto 24.11.20 Afgifter betalingsjagt og -fiskeri

Tekstanmærkningen er en konsekvens af Landstingslov nr. 12 af 29. oktober 1999 om fangst og jagt, § 7 vedrørende betalingsjagt og Landstingslov nr. 18 af 31. oktober 1996 om fiskeri, § 8 stk. 3 og stk. 4, hvor det er bestemt, at taksten skal fastsættes på finansloven. Når Landstingslov nr. 12 af 29. oktober 1999 om fangst og jagt, § 7. vedrørende betalingsjagt eller Landstingslov nr. 18 af 31. oktober 1996 om fiskeri, § 8 stk. 3 og stk. 4 revideres, vil fastsættelsen af taksterne blive fjernet fra finansloven.

Tekstanmærkningen er videreført fra FL 2014.

Naalakkersuisoq for Familie og Justitsvæsen – Aktivitetsområde 30

Til hovedkonto 30.01.01 Departementet for Familie og Justitsvæsen, administration

Naalakkersuisut bemyndiges til, med Inatsisartuts Finans- og Skatteudvalgsgodkendelse, at indgå en aftale med KANUKOKA, om at det faglige personale i departementets afdeling ved Grønlands Repræsentationen bistår kommunerne i varetagelsen af driftsopgaven.

Bemærkninger til hovedkonto 30.01.01 Departementet for Familie og Justitsvæsen, administration

Tekstanmærkningen sikrer, at Naalakkersuisut kan indgå en driftsaftale med KANUKOKA om anbringelse, ophold og hjemtagelse fra ophold i Danmark af personer med vidtgående handicap i henhold til landstingsforordning nr. 7 af 3. november 1994, som senest ændret ved Inatsisartutforordning nr. 10 af 31. maj 2010. Driftsaftalen medfører, at Naalakkersuisut afholder udgifter til varetagelse af denne driftsopgave.

Tekstanmærkningen er videreført fra FL2014.

Til hovedkonto 30.01.04 Vedligeholdelse af Selvstyrets bygninger - Familieområdet

Naalakkersuisut bemyndiges til at overføre et mer- eller mindreforbrug på hovedkonto 30.01.04 Vedligeholdelse af Selvstyrets bygninger - Familieområdet til det efterfølgende finansår.

Bemærkninger til hovedkonto 30.01.04 Vedligeholdelse af Selvstyrets bygninger - Familieområdet

Tekstanmærkningen giver bedre udnyttelse af bevillingen. Særligt i forbindelse med vedligehold af bygninger er det vigtigt, at kunne planlægge mere fleksibelt henover finansårene.

Tekstanmærkningen er videreført fra FL 2014.

Bilag 2, tekstanmærkninger samt bemærkninger til tekstanmærkninger

Til hovedkonto 30.10.32 Børnetilskud

I henhold til Inatsisartutlov nr. 9 af 7. december 2009, § 3 fastsættes størrelsen af børnetilskud:

Der fastlægges børnetilskud efter følgende indkomstgrænser:		
Skattepligtig indkomst mellem	0 kr. og 130.000 kr.	8.477 kr.
Skattepligtig indkomst mellem	130.001 kr. og 180.000 kr.	5.731 kr.
Skattepligtig indkomst mellem	180.001 kr. og 280.000 kr.	3.186 kr.

Børnetilskuddet bortfalder ved skattepligtig indkomst over 280.000 kr.

Bemærkninger til hovedkonto 30.10.32 Børnetilskud

Tekstanmærkningen er en konsekvens af Inatsisartutlov nr. 9 af 7. december 2009, hvor det er bestemt, at taksten skal fastsættes på finansloven.

Tekstanmærkningen er videreført fra FL 2014.

Til hovedkonto 30.10.34 Underholdsbidrag og adoption samt bisidderbistand til børn og unge

I henhold til Landstingsforordning nr. 2 af 3. marts 1994 om udbetaling af underholdsbidrag, m.v. til børn, samt adoptionstilskud som ændret ved Landstingsforordning nr. 3 af 12. juni 1995 fastsættes størrelsen af børnetilskud:

Almindeligt løbende underholdsbidrag pr. barn pr. halvår	6.000 kr.
Bidrag til moderens underhold 2 mdr. før og 1 mdr. efter fødsel pr. mdr.	605 kr.
Bidrag til udgifter i forbindelse med fødslen, engangsbeløb.	573 kr.
Bidrag til barnets dåb, engangsbeløb.	763 kr.
Bidrag til barnets konfirmation eller anden tilsvarende anledning, engangsbeløb.	3.033 kr.

Bemærkninger til hovedkonto 30.10.34 Underholdsbidrag og adoption samt bisidderbistand til børn og unge

Tekstanmærkningen er en konsekvens af Landstingsforordning nr. 3 af 12. juni 1995, hvor det er bestemt, at taksten skal fastsættes på finansloven.

Tekstanmærkningen er videreført fra FL 2014.

Til hovedkonto 30.10.37 Landsdækkende døgninstitutioner for børn og unge

Nr. 1.

Naalakkersuisut bemyndiges til at overføre et mer- eller mindreforbrug på nærværende hovedkonto til det efterfølgende finansår.

Bilag 2, tekstanmærkninger samt bemærkninger til tekstanmærkninger

Nr. 2.

Naalakkersuisut bemyndiges til, at foretage op- og nednormeringer og dermed ændre på fordelingen af bevillingen til de døgninstitutioner, der er omfattet af nærværende hovedkonto.

Bemærkninger til hovedkonto 30.10.37 Landsdækkende døgninstitutioner for børn og unge

Nr. 1.

Tekstanmærkningen sikrer, at Naalakkersuisut har hjemmel til at overføre midler mellem finansår, med henblik på at sikre en hensigtsmæssig anvendelse af bevillingen. Institutionerne inden for området drives af Departementet for Familie og Justitsvæsen, men finansieres af kommunerne. Aftalen indgår som en del af bloktilskudsaftalen mellem Selvstyret og KANUKOKA.

Tekstanmærkningen er videreført fra FL 2014.

Nr. 2.

Bemyndigelsen skal effektivisere og forenkle administration og drift af døgninstitutionerne, således at Naalakkersuisut i løbet af et finansår er i stand til, at regulere institutionernes faglige aktiviteter samt omfanget af antal pladser på de enkelte institutioner.

Tekstanmærkningen er videreført fra FL 2014.

Til hovedkonto 30.13.07 Central pulje til anbringelser i Danmark og Grønland

Nr. 1.

Naalakkersuisut bemyndiges til at administrere midlerne i nærværende centrale pulje. Bevillingen finansieres af kommunerne gennem fradrag i kommunernes bloktilskud.

Nr. 2.

Naalakkersuisut bemyndiges til at regulere eventuelle forskelle mellem bevilling og forbrug, i forbindelse med bloktilskudsforhandlingerne med kommunerne, i det 2. finansår efter regnskabsåret.

Nr. 3.

Naalakkersuisut bemyndiges til i samråd med KANUKOKA og efter behov, at overføre midler fra hovedkonto 30.13.07 Central pulje til anbringelser i Danmark og Grønland, 30.10.37 Landsdækkende døgninstitutioner for Børn og unge og 30.13.41 Handicapinstitutioner.

Bemærkninger til hovedkonto til hovedkonto 30.13.07 Central pulje til anbringelser i Danmark og Grønland

Nr. 1.

Formålet med hovedkontoen er at etablere en fælles central pulje, hvorfra der i særligt definerede tilfælde kan ydes tilskud til personer der er anbragt.

Bilag 2, tekstanmærkninger samt bemærkninger til tekstanmærkninger

Tekstanmærkningen er videreført fra FL 2014.

Nr. 2.

Størrelsen af tilskud fra denne pulje afgøres af det antal personer med vidtgående handicap, der visiteres til anbringelse på institution i Grønland og Danmark. Selvstyret har ikke indflydelse på størrelsen af udgiften til anbringelserne i Danmark, idet udgiften forbundet med denne type anbringelser reguleres efter den danske servicelov. Bevillingen i fælles puljen finansieres af kommunerne og administreres af Selvstyret.

Kommunerne fastsætter i fællesskab reglerne for tilskud fra denne pulje. Midler fra puljen udbetales til kommunerne efter følgende kriterier og retningslinjer:

1. Der kan kun ydes støtte til kommunerne i forbindelse med anbringelser af handicappede i Grønland og Danmark
2. Der ydes en støtte på 50 % af takstbetalingen, der overstiger 2,0 mio. kr. per anbringelse pr. år.
3. Støtten udbetales ved fremsendelse af refusionsanmodninger fra kommunerne til Departementet for Familie og Justitsvæsen.

Tekstanmærkningen er videreført fra FL 2014.

Nr. 3.

Formålet med denne overførselsadgang er at sikre at specialinstitutioner i en afgrænset periode med en lav belægning, kan fastholde eksisterende personale.

Det er en forudsætning for, at der kan overføres midler, at der enighed imellem Naalakkersuisut og KANUKOKA.

Tekstanmærkningen er videreført fra FL 2014.

Til hovedkonto 30.13.41 Handicapinstitutioner

Nr. 1.

Naalakkersuisut bemyndiges til at overføre et mer- eller mindreforbrug på hovedkonto 30.13.41 Handicapinstitutioner til det efterfølgende finansår.

Nr. 2.

Naalakkersuisut bemyndiges til, at foretage op- og nednormeringer og dermed ændre på fordelingen af bevillingen til de døgninstitutioner, der er omfattet af hovedkonto 30.13.41 Handicapinstitutioner.

Bemærkninger til hovedkonto 30.13.41 Handicapinstitutioner

Nr. 1.

Bilag 2, tekstanmærkninger samt bemærkninger til tekstanmærkninger

Tekstanmærkningen sikrer, at Naalakkersuisut har hjemmel til at overføre midler mellem finansår, for at sikre en hensigtsmæssig anvendelse af bevillingen. Institutionerne inden for området drives af Departementet for Familie og Justitsvæsen, men finansieres af kommunerne. Aftalen indgår som en del af bloktilskudsaftalen mellem Selvstyret og KANUKOKA.

Tekstanmærkningen er videreført fra FL 2014.

Nr. 2.

Bemyndigelsen skal effektivisere og forenkle administration og drift af døgninstitutionerne, således at Naalakkersuisut i løbet af et finansår er i stand til, at regulere institutionernes faglige aktiviteter samt antallet af pladser på de enkelte institutioner.

Tekstanmærkningen er videreført fra FL 2014.

Naalakkersuisoq for Sundhed og Infrastruktur – Aktivitetsområde 34-35

Til aktivitetsområde 34 Sundhedsvæsenet

Naalakkersuisut bemyndiges til at indgå flerårige aftaler med samarbejdspartnere inden for områder som patientbehandling, forskning, forebyggelse, apparatur, konsulentydelse, transport, varekøb og leje. Aftalerne må ikke overstige den samlede bevilling, og må ikke gå ud over budgetoverslagsårene.

Bemærkninger til aktivitetsområde 34 Departementet for Sundhed og Infrastruktur

Tekstanmærkningen er nødvendig fordi Sundhedsvæsenet løbende har behov for at planlægge køb af varer og tjenesteydelser. Indgåelsen af langsigtede bindende samarbejdsaftaler sikrer dels, at Sundhedsvæsenet kan planlægge langsigtet, sikrer ydelsers tilstedeværelse og dels reducerer udgiften til de respektive ydelser.

Tekstanmærkningen er videreført fra FL 2014.

Til hovedkonto 34.10.02 Vedligeholdelse af Selvstyrets bygninger

Naalakkersuisut bemyndiges til at overføre et mer- eller mindreforbrug på nærværende hovedkonto til det efterfølgende finansår. Der kan maksimalt overføres 50 % af bevillingen i finansåret.

Bemærkninger til hovedkonto 34.10.02 Vedligeholdelse af Selvstyrets bygninger

Tekstanmærkningen giver bedre udnyttelse af bevillingen. Særligt i forbindelse med vedligehold af bygninger er det vigtigt, at kunne planlægge mere fleksibelt henover finansår.

Tekstanmærkningen er videreført fra FL 2014.

Til formålsskonto 34.11 Specialiseret behandling og undervisning

Bilag 2, tekstanmærkninger samt bemærkninger til tekstanmærkninger

Naalakkersuisut bemyndiges til at overføre et mer- eller mindreforbrug på nærværende hovedkonto til det efterfølgende finansår. Der kan maksimalt overføres 10 % af bevillingen i finansåret.

Bemærkninger til formålskonto 34.11 Specialiseret behandling og undervisning

Tekstanmærkningen sikrer, at Naalakkersuisut har hjemmel til at overføre midler mellem finansår, for at sikre en optimal udnyttelse af bevillingen.

Tekstanmærkningen er videreført fra FL 2014.

Til formålskonti 34.11 Specialiseret behandling og undervisning, 34.12 Sundhedsdistrikter, lægebetjening og 34.13 Sundhedsdistrikterne, tandlægebetjening

Naalakkersuisut bemyndiges til at foretage rokeringer af bevillinger mellem de følgende hovedkonti: 34.11.01 Patientbehandling i udlandet, somatisk, 34.11.02 Patientbehandling i udlandet, psykiatriske, 34.11.03 Dronning Ingrid's Hospital, 34.11.04 Det Grønlandske Patienthjem, 34.11.05 Alkoholbehandlingscentre, 34.12.01 Sundhedsdistrikter, lægebetjening, 34.12.02 Nationale Sundheds og Uddannelsesindsatser, 34.12.03 Fællesudgifter, evalueringer m.v., 34.12.05 Landsapotek, 34.12.06 Fællesomkostninger og 34.13.01 Sundhedsdistrikterne, tandlægebetjening.

Bemærkninger til formålskonti 34.11 Specialiseret behandling og undervisning, 34.12 Sundhedsdistrikter, lægebetjening og 34.13 Sundhedsdistrikterne, tandlægebetjening

Tekstanmærkningen medtages, da forbruget på de enkelte hovedkonti kan variere en del fra år til år, afhængigt af bemanningen og den generelle udvikling. For at smidiggøre driften af sundhedsvæsenet, er det ofte nødvendigt at kunne flytte bevillinger mellem de enkelte hovedkonti.

Tekstanmærkningen er videreført fra FL 2014 i tilrettet form.

Til aktivitetsområde 35 - Infrastruktur

Nr. 1.

For tjenestemænd, der er overgået til ansættelse i Tele Greenland A/S, KNI Pilersuisoq A/S eller et dermed concernforbundet selskab, tegner selskabet en privat pensionsforsikring som kompensation for tjenestemandspensionens bortfald. I det omfang, der ikke kan opnås dækning svarende til tjenestemandspensionen, indestår Tele Greenland A/S eller KNI A/S for den del af pensionskravet, som ikke kan opnås ved den private pensionsordning. Selvstyret indestår, i forhold til den ansatte, for opfyldelsen af denne forpligtelse, og Selvstyret har fuld regres overfor selskabet, hvis den yderligere pensionsdækningsforpligtelse udløses.

Nr. 2.

Regnskabsmæssige afvigelser i forhold til driftsbevillingerne henlægges i de nettostyrede virksomheder. Akkumulerede henlæggelser kan, efter forelæggelse for Naalakkersuisut og Inatsisartut's Finansudvalg, anvendes til bl.a. investeringsformål.

Bilag 2, tekstanmærkninger samt bemærkninger til tekstanmærkninger

Nr. 3.

Naalakkersuisut bemyndiges til at yde indeståelse for de tjenestemænd, der er overgået til Royal Arctic Line A/S eller et dermed koncernforbundet selskab, hvorfor Selvstyret hæfter for opfyldelsen af de sejlende tjenestemænds rettigheder i henhold til deres ansættelseskontrakt på tjenestemandslignende vilkår i selskabet.

Bemærkninger til aktivitetsområde 35 - Infrastruktur

Nr. 1.

Tekstanmærkningen har til hensigt at sikre, at tjenestemænd, som er omfattet af den nævnte omdannelse, ikke stilles ringere ved omdannelsen.

Landstingsforordning nr. 11 af 28. oktober 1993, Landstingsforordning nr. 8 af 6. juni 1997 om omdannelse af Tele Attaveqaatit og Landstingsforordning nr. 14 af 30. oktober 1992

Tekstanmærkningen er videreført fra FL 2014.

Nr. 2.

Tekstanmærkningens formål er at sikre dels, at ansvar og beslutningskompetence følges ad og dels, at de nettostyrede virksomheder har mulighed for at akkumulere kapital til sikring af den nettostyrede virksomheds overlevelse på sigt.

Tekstanmærkningen er videreført fra FL 2014.

Nr. 3.

Naalakkersuisut bemyndiges til at yde indeståelse for de tjenestemænd, der er overgået til Royal Arctic Line A/S eller et dermed koncernforbundet selskab, hvorfor Selvstyret hæfter for opfyldelsen af de sejlende tjenestemænds rettigheder i henhold til deres ansættelseskontrakt på tjenestemandslignende vilkår i selskabet.

Tekstanmærkningen er videreført fra FL2014.

Til hovedkonto 35.01.03 Teleklagenævn

Nr. 1.

I henhold til Landstingsforordning nr. 17. af 20. november 2006 om telekommunikation og teletjenester nedsættes et teleklagenævn.

Telestyrelsen opkræver afgift på langdistancekommunikation, jf. tekstanmærkning til hovedkonto 62.30.01 Forbruger- og Konkurrencestyrelsen, administration. Heraf overføres 0,5 mio. kr. til teleklagenævnets drift.

Bilag 2, tekstanmærkninger samt bemærkninger til tekstanmærkninger

Nr. 2.

Naalakkersuisut bemyndiges til at overføre mer- eller mindreforbrug på nærværende hovedkonto på op til 100.000 kr. til det efterfølgende finansår.

Bemærkninger til hovedkonto 35.01.03 Teleklagenævn

Nr. 1.

Telestyrelsen opkræver afgift til finansiering af Telestyrelsen og teleklagenævnet, jf. tekstanmærkning til hovedkonto 62.30.01 Forbruger- og Konkurrencestyrelsen, administration.

Tekstanmærkningen er videreført fra FL 2014.

Nr. 2.

Tekstanmærkningen indebærer, at eventuelt mer- eller mindreforbrug i forhold til bevillingen på hovedkontoen ved finansårets slutning bliver henlagt til genopretning eller til anvendelse det efterfølgende finansår.

Tekstanmærkningen er videreført fra FL 2014.

Til hovedkonto 35.01.05 Tilskud til passagerbefordring

Naalakkersuisut bemyndiges til, med godkendelse fra Inatsisartuts Finans- og Skatteudvalg, at indgå aftaler med eksterne samarbejdspartnere til løsning af opgaver, der falder inden for formålet med nærværende hovedkonto. Aftalerne må ikke overstige 1.251 mio. kr. og må dække perioden 2015 – 2024.

Bemærkninger til hovedkonto 35.01.05 Tilskud til passagerbefordring

Tekstanmærkningen sikrer, at Naalakkersuisut har hjemmel til at indgå flerårige aftaler og dermed opnå besparelser ved indgåelse af kontrakter om udførelse af offentlig flytrafik og skibspassagersejlad.

Tekstanmærkningen er videreført fra FL 2014.

Til hovedkonto 35.01.08 Sikkerhed til søs

Naalakkersuisut bemyndiges til at indgå aftaler med eksterne samarbejdspartnere til løsning af opgaver, der falder inden for formålet med nærværende hovedkonto. Aftalerne må ikke overstige den samlede bevilling og må ikke gå ud over budgetoverslagsårene.

Bemærkninger til hovedkonto 35.01.08 Sikkerhed til søs

Tekstanmærkningen giver mulighed for at kunne planlægge langsigtet og opnå besparelser ved indgåelse af kontrakter om udvikling af materiale til informationskampagner.

Bilag 2, tekstanmærkninger samt bemærkninger til tekstanmærkninger

Tekstanmærkningen er videreført fra FL 2014.

Til hovedkonto 35.01.09 Vareforsyning

Naalakkersuisut bemyndiges til at indgå et- eller flerårige servicekontrakter mellem Grønlands Selvstyre og et eller flere selskaber om forsyning af flydende brændstoffer til en landsdækkende maksimalpris. Derudover bemyndiges Naalakkersuisut til at indgå en tillægskontrakt til korrektion af en løbende flerårig servicekontrakt om forsyning af flydende brændstoffer med KNI eller et andet selskab.

Bemærkninger til hovedkonto 35.01.09 Vareforsyning

Formålet med tekstanmærkningen er at sikre, at der foretages stabile flerårige forsyninger uden store udsving til en landsdækkende maksimalpris. Ud over at indgå flerårige servicekontrakter kan Naalakkersuisut indgå tillægskontrakter, hvis det kan være nødvendigt i situationer med væsentlige prisændringer på de internationale markeder, eller at forsyninger oprettes eller nedlægges.

Tekstanmærkningen er videreført fra FL 2014.

Til hovedkonto 35.01.10 Godstransport

Naalakkersuisut bemyndiges til, med godkendelse af Inatsisartuts Finansudvalg, at fastsætte et investeringsbidrag med henblik på at tilvejebringe det forretningsmæssige grundlag for Royal Arctic Line A/S' (RAL) finansiering, anskaffelse og drift af ny tonnage.

Investeringsbidraget skal opkræves via fragtraterne i Royal Arctic Bygdeservice A/S' (RAB) moderselskab, RAL, således, at alle godstariffer pålægges et fast procenttillæg. Herved bliver investeringsbidraget fordelt på alle godsforsendelser til, fra og internt i Grønland uanset godstype.

Bemærkninger til hovedkonto 35.01.10 Godstransport

Tekstanmærkningen giver mulighed for, at det nødvendige investeringsbidrag kan opkræves med henblik på at kunne foretage investeringer i den nødvendige bygdetonnage.

Investeringsbidraget vil variere i forhold til godsomsætningen og således være lavere i lavsæsonen januar til april og højere i højsæsonen maj til december.

Det er hensigten periodisk at justere det faste procenttillæg for at kompensere for udsving i godsomsætningen og ændringer i Royal Arctic Bygdeservices (RAB) nettoresultat således, at investeringsbidraget tilpasses i forhold til et for RAB fastsat resultat før skat. Udsving i godsomsætningen i forhold til budget i moderselskabet kan identificeres på månedsbasis, hvorimod RAB kun aflægger officielt eksternt regnskab årligt.

Bilag 2, tekstanmærkninger samt bemærkninger til tekstanmærkninger

Det forudsættes, at det årlige servicebidrag, som RAB modtager iht. servicekontrakten er konstant i hele kontraktens løbetid og dermed ikke er genstand for regulering. Herved er det alene investeringsbidraget som reguleres inden for den maksimale grænse, som er aftalt i servicekontrakten.

I forbindelse med periodisk regulering af investeringsbidraget skal der aflægges regnskab for posterne, og reguleringen skal forhåndsgodkendes skriftligt af Selvstyrets forvaltning efter samme princip som for den nuværende periodiske regulering af olie- og valutakurstillægget.

Opkrævning af et investeringsbidrag har haft virkning siden 1. januar 2011.

Tekstanmærkningen vil kunne ledsages af et Letter of Intent til en eventuel långiver med bemærkning om, at Naalakkersuisut ikke har til hensigt at ændre grundlaget for nærværende tekstanmærkning.

Tekstanmærkningen er videreført fra FL 2014.

Til hovedkonto 35.02.01 Havnemyndighed

Departementet for Sundhed og Infrastruktur bemyndiges til at indgå et- eller flerårige servicekontrakter mellem Grønlands Selvstyre og et eller flere selskaber om lokal drift af Selvstyrets havneanlæg samt den funktionelle havnemyndighed.

Servicekontrakterne må ikke overstige den samlede bevilling og gå ud over budgetoverslagsårene.

Bemærkninger til hovedkonto 35.02.01 Havnemyndighed

Tekstanmærkningen giver mulighed for at planlægge langsigtet og undgå at anvende administrative ressourcer på at indgå servicekontrakter årligt.

Tekstanmærkningen er videreført fra FL 2014.

Til hovedkonto 35.02.02 Havnevedligehold

Naalakkersuisut bemyndiges til at overføre et mer- eller mindreforbrug på nærværende hovedkonto til det efterfølgende finansår. Der kan maksimalt overføres 15 % af bevillingen i finansåret.

Naalakkersuisut bemyndiges til at indgå aftaler med eksterne samarbejdspartnere til løsning af opgaver, der falder inden for formålet med nærværende hovedkonto. Aftalerne må ikke overstige den samlede bevilling og må ikke gå ud over budgetoverslagsårene.

Bemærkninger til hovedkonto 35.02.02 Havnevedligehold

Tekstanmærkningen giver bedre udnyttelse af bevillingen. Havnevedligehold er karakteriseret af en ikke uvæsentlig usikkerhed. Sæsonen for vejrfølsomme arbejder er kort. En del af arbejderne kræ-

Bilag 2, tekstanmærkninger samt bemærkninger til tekstanmærkninger

ver dykkerindsats, og dykkerkapaciteten er begrænset i Grønland. Det sker derfor let, at planlagte arbejder forsinkes og må udskydes til senere finansår.

Disse forhold kan bidrage til et ret betydeligt underforbrug i enkelte år, og hvis underforbruget ikke kan videreføres til kommende år indebærer det en forøgelse af det estimerede vedligeholdelseseftersløb, som i 2014 er estimeret til at udgøre kr. 160 millioner.

Tekstanmærkningen giver mulighed for at kunne planlægge langsigtet, og opnå besparelser ved indgåelse af kontrakter.

Tekstanmærkningen er videreført fra FL 2014.

Til hovedkonto 35.04.02 Grønlands Lufthavne, Mittarfeqarfiit

Nr. 1.

Naalakkersuisut bemyndiges til at indgå aftaler med eksterne samarbejdspartnere vedr. Mittarfeqarfiit's primære driftsområder. Aftalerne må ikke overstige den samlede bevilling og må ikke gå ud over budgetoverslagsårene.

Nr. 2.

Regnskabsmæssige afvigelser i forhold til driftsbevillingerne henlægges i Mittarfeqarfiit. Akkumulerede henlæggelser indgår i efterfølgende år i driften af Mittarfeqarfiit og kan anvendes til såvel drift, reinvestering og nyanlæg. Finans- og Skatteudvalget orienteres om anvendelsen af tekstanmærkningen.

Nr. 3.

Naalakkersuisut bemyndiges til med virkning fra 1. januar 2015 at godkende regulering af takster i Mittarfeqarfiits Takst- og Betalingsregulativ. Takstforhøjelser skal varsles med mindst 3 måneder forinden ikraftsættelse. Finans- og Skatteudvalget orienteres om anvendelsen af tekstanmærkningen.

Bemærkninger til hovedkonto 35.04.02 Grønlands Lufthavne, Mittarfeqarfiit

Nr. 1.

Tekstanmærkningen giver mulighed for at kunne planlægge langsigtet, indgå længerevarende driftsaftaler og opnå besparelser ved indgåelse af kontrakter.

Tekstanmærkningen er videreført fra FL 2014.

Nr. 2.

Tekstanmærkningens formål er at sikre, at Mittarfeqarfiit har mulighed for at akkumulere kapital til sikring af reinvesteringer i Mittarfeqarfiits drift.

Bilag 2, tekstanmærkninger samt bemærkninger til tekstanmærkninger

Tekstanmærkningen er videreført fra FL 2014.

Nr. 3.

Tekstanmærkningen sætter Naalakkersuisut i stand til at regulere takster i Mittarfeqarfiits Takst- og Betalingsregulativ.

Tekstanmærkningen er videreført fra FL 2014.

Naalakkersuisoq for Uddannelse, Kirke, Kultur og Ligestilling – Aktivitetsområde 40

Til hovedkonto 40.02.01 Uddannelses- og kollegieforvaltningen

I henhold til § 14 i Hjemmestyrets bekendtgørelse nr. 18 af 1. november 2007 om kollegier fastsættes følgende logiudgifter for beboere i Selvstyrets kollegier i 2014:

Enkeltværelse pr. beboer: 850,00 kr. pr. måned.

2 el. flere rums lejligheder pr. beboer: 850,00 kr. pr. måned.

Børn af en studerende eller af dennes samlever medregnes ikke i opgørelsen af beboerantallet, før det fyldte 18. år.

Bemærkninger til hovedkonto 40.02.01 Uddannelses- og kollegieforvaltningen

Tekstanmærkningen fastsætter satserne for logiudgifter for uddannelsessøgende indlogeret i kollegiemassen.

Tekstanmærkningen er videreført fra FL 2014.

Til hovedkonto 40.02.03 Udlån og indfrielse af banklån

I henhold til § 14, stk. 3 i inatsisartutlov nr. 12 af 22. november 2011 om uddannelsessøtte fastsættes de maksimale studielånsatser således:

- I hvert støtteår kan der ydes studielån på 12.000 kr. pr. låntager. Støtteåret går fra 1. august til 31. juli. Lånet ydes i to rater á 6.000 kr., fordelt på efter- og forårssemesteret.
- En uddannelsessøgende kan én gang optage et engangslån på maksimalt 10.000 kr. Der ydes kun yderligere engangslån efter dispensationsansøgning.

Det maksimale antal rykkere der udsendes ved misligholdte lån er fastsat til 3.

Bemærkninger til hovedkonto 40.02.03 Udlån og indfrielse af banklån

I henhold til gældende inatsisartutlov fastsættes satser for studielån på finansloven.

Tekstanmærkningen er videreført fra FL 2014.

Bilag 2, tekstanmærkninger samt bemærkninger til tekstanmærkninger

Til hovedkonto 40.02.06 Stipendier og børnetillæg

I henhold til § 14, stk. 3, i inatsisartutlov nr. 12 af 22. november 2011 om uddannelsesstøtte fastsættes det månedlige stipendium således:

- 2.150 kr. til uddannelsessøgende, som er under 18 år eller kollegieelever på studieforbere-
dende uddannelser eller på uddannelsesforløb under Piareersarfiit. Uddannelsessøgende un-
der 18 år på kollegier modtager fri kost og logi. I de tilfælde, hvor der ikke er mulighed for
eller kun delvis mulighed for bespisning på kollegiet, modtager kollegieelever kosttillæg på
henholdsvis kr. 1.525 eller kr. 925 pr. mdr.
- 4.300 kr. til elever på de grundlæggende erhvervsuddannelser, som ikke modtager løn fra
arbejdsgiveren, eller uddannelsessøgende over 18 år på uddannelsesforløb under Piareersar-
fiit. Uddannelsessøgende på denne sats, der i tilknytning til uddannelsen modtager fri kost
og logi, fratrækkes et beløb hertil.
- 4.600 kr. til uddannelsessøgende på videregående uddannelser, samt til uddannelsessøgende,
som er over 18 år, på studieforbere-
dende uddannelser dog således, at der for uddannelsessø-
gende, der i tilknytning til uddannelsen modtager fri kost og logi, fratrækkes et beløb hertil.

For uddannelser uden for Grønland, gælder følgende satser:

- 4.700 kr. til uddannelsessøgende i Danmark under 20 år på studieforbere-
dende uddannelse
eller erhvervsuddannelse i Danmark.
- 5.200 kr. til uddannelsessøgende på uddannelse uden for Grønland og Danmark.

I henhold til § 15, stk. 1, i inatsisartutlov nr. 12 af 22. november 2011 om uddannelsesstøtte ydes
som tilskud til arbejdsgivere følgende beløb i forbindelse med ansættelse af lærlinge.:

Til lærlinge på uddannelsens første år kr. 4.400 pr. måned.

Tilskuddet pr. måned pr. lærling på de efterfølgende uddannelsesår indenfor de forskellige uddan-
nelser fastsættes således:

Bager	kr. 492
TNI/Finansuddannelse	
Mediegrafiker	
Butiksslagter	
Industribovbinder	
Flyttearbejder	kr. 701
Grafiker	
Grafisk Trykker	
Tjener	

Bilag 2, tekstanmærkninger samt bemærkninger til tekstanmærkninger

Cafeteria- og kantineassistent Cykel- og motorcykelmekaniker Receptionist	
Hotel- og turismeassistent Kontormaskinemekaniker Kok Elektromekaniker IT-Supporter Fotograf Skibstømrer Tandklinikassistent Beklædningsoperatør	kr. 815
Elektriker Maskinsnedker Beklædningshåndværker Datamekaniker	kr. 907
Automekaniker Lastvognsmekaniker Kølemontør Entreprenørmaskinemekaniker Landbrugsmaskinemekaniker Skibsmontør Maskinarbejder Klejnsmed	kr. 951
Automatikmekaniker Elektronikmekaniker Blikkenslager Frisør Tømrer Bygningsmaler VVS-Montør VVS-Rørsmed	kr. 1.087
Terminalarbejder Murer Køkkenassistent Lager- og transportarbejder Flymekaniker	kr. 1.230
HG/TNI Grønland TNI dagligvarehandel (butik) TNI administration (kontor) TNI/HG salgsassistent med profil TNI/HG salgsassistent uden profil	kr. 1.607

Bilag 2, tekstanmærkninger samt bemærkninger til tekstanmærkninger

TNI/HG handelsassistent

Optometrist kr. 1.863

Bemærkninger til hovedkonto 40.02.06 Stipendier og børnetillæg

I henhold til gældende Inatsisartutlov fastsættes stipendiesatser på finansloven.

Tekstanmærkningen er videreført fra FL 2014.

Til hovedkonto 40.10.06 Tilskud til drift af efterskoler i Grønland

Nr. 1.

I henhold til § 14, stk. 1 og 5 i landstingslov nr. 13 af 5. december 2008 om efterskoler fastsættes følgende tilskudstakster:

Årlig indkomst	Tilskud pr. uge
Gruppe I: 0 – 280.000	731 kr.
Gruppe II: 280.001 – 340.000	531 kr.
Gruppe III: 340.001 – 400.000	381 kr.
Gruppe IV: 400.001 – 500.000	281 kr.
Gruppe V: 500.001 – opefter	0 kr.

Dette medfører følgende forældrebetaling pr. uge ved en pris fra efterskoler på 731 kr. pr uge:

Årlig indkomst	Betaling pr. uge
Gruppe I: 0 – 280.000	0 kr.
Gruppe II: 280.001 – 340.000	200 kr.
Gruppe III: 340.001 – 400.000	350 kr.
Gruppe IV: 400.001 – 500.000	450 kr.
Gruppe V: 500.001 – opefter	731 kr.

Nedsættelse af forældrebetaling i forhold til søskende under 18 år:

- Årlig indkomst nedsættes med 30.000 kr. for hvert barn under 18 år.
- Hvis flere søskende under 18 år går på efterskole ydes fuldt tilskud til barn nr. 2 og opefter.

Nr. 2.

I henhold til § 13, stk. 1 og 5 i landstingslov nr. 13 af 5. december 2008 om efterskoler i Grønland fastsættes følgende takster:

Taxametertilskud pr. elev pr. uge 525 kr.

Bilag 2, tekstanmærkninger samt bemærkninger til tekstanmærkninger

Bemærkninger til hovedkonto 40.10.06 Tilskud til drift af efterskoler i Grønland

Nr. 1.

Tekstanmærkningen er en konsekvens til § 14, stk. 1 og 5 i landstingslov nr. 13 af 5. december 2008, hvor det er bestemt, at taksten skal fastsættes på finansloven.

Tekstanmærkningen er videreført fra FL 2014.

Nr. 2.

Tekstanmærkningen er en konsekvens af § 13, stk. 1 og 5 i landstingslov nr. 13 af 5. december 2008, hvor det er bestemt, at taksten skal fastsættes på finansloven.

Tekstanmærkningen er videreført fra FL 2014.

Til hovedkonto 40.90.03 Vedligehold af Selvstyrets bygninger

Naalakkersuisut bemyndiges til at overføre et mer- eller mindreforbrug på nærværende hovedkonto til det efterfølgende finansår. Der kan maksimalt overføres 50 % af bevillingen i finansåret.

Bemærkninger til hovedkonto 40.90.03 Vedligehold af Selvstyrets bygninger

Tekstanmærkningen giver bedre udnyttelse af bevillingen. Særligt i forbindelse med vedligehold af bygninger er det vigtigt, at kunne planlægge mere fleksibelt henover finansåret. Dette er især vigtigt, da bygningsmassen har et vedligeholdelseftefterslæb, som betyder, at en stor del af aktiviteten har et omfang der kræver at opgaven skal i udbud, hvorfor det er vanskeligt at styre aktiviteten inden for et enkelt finanslovsår.

Tekstanmærkningen er videreført fra FL 2014.

Til formålsskonto 40.91 Erhvervsskoler

Naalakkersuisut bemyndiges til, med orientering til Inatsisartuts Finansudvalg, at indgå flerårige aftaler med offentlige eller private udlejere om leje af bygninger til uddannelses- og indkvarteringsformål.

Bemærkninger til formålsskonto 40.91 Erhvervsskoler

Tekstanmærkningen giver mulighed for at kunne planlægge langsigtet, og opnå besparelser ved indgåelse af flerårige lejemål.

Tekstanmærkningen er videreført fra FL 2014.

Bilag 2, tekstanmærkninger samt bemærkninger til tekstanmærkninger

Til hovedkonto 40.91.03 Kursusvirksomhed

Naalakkersuisut bemyndiges til at overføre et mer- eller mindreforbrug på nærværende hovedkonto til det efterfølgende finansår, dog maksimalt 5.000.000 kr.

Bemærkninger til hovedkonto 40.91.03 Kursusvirksomhed

Tekstanmærkningen giver mulighed for at der ved finansårets slutning kan henlægges til genopretning eller til anvendelse i det efterfølgende finansår. Det giver mulighed for en fleksibel afvikling af kursusaktiviteterne.

Tekstanmærkningen er videreført fra FL 2014.

Til hovedkonto 40.91.14 Grønlands Maritime Skole

Naalakkersuisut bemyndiges til at overføre maksimalt 1.500.000 kr. i mer- eller mindreforbrug på nærværende hovedkonto til det efterfølgende finansår.

Bemærkninger til hovedkonto 40.91.14 Grønlands Maritime Skole

I henhold til Inatsisartutlov nr. 10 af 19. maj 2010 om erhvervsuddannelser og kurser på erhvervsuddannelsesområdet kan et eventuelt mer- eller mindreforbrug ved brancheskolerne overføres til det efterfølgende finansår. Tekstanmærkningen bemyndiger Naalakkersuisut til at foretage overførslen og angiver samtidig grænsen for, hvor stort et beløb, der må overføres.

Tekstanmærkningen er videreført fra FL 2014 i tilrettet form.

Til hovedkonto 40.91.16 Grønlands Handelsskole, Nuuk

Naalakkersuisut bemyndiges til at overføre maksimalt 1.500.000 kr. i mer- eller mindreforbrug på nærværende hovedkonto til det efterfølgende finansår.

Bemærkninger til hovedkonto 40.91.16 Grønlands Handelsskole, Nuuk

I henhold til Inatsisartutlov nr. 10 af 19. maj 2010 om erhvervsuddannelser og kurser på erhvervsuddannelsesområdet kan et eventuelt mer- eller mindreforbrug ved brancheskolerne overføres til det efterfølgende finansår. Tekstanmærkningen bemyndiger Naalakkersuisut til at foretage overførslen og angiver samtidig grænsen for, hvor stort et beløb, der må overføres.

Tekstanmærkningen er videreført fra FL 2014.

Til hovedkonto 40.91.21 Levnedsmiddelskolen, INUILI

Naalakkersuisut bemyndiges til at overføre maksimalt 1.500.000 kr. i mer- eller mindreforbrug på nærværende hovedkonto til det efterfølgende finansår.

Bemærkninger til hovedkonto 40.91.21 Levnedsmiddelskolen, INUILI

Bilag 2, tekstanmærkninger samt bemærkninger til tekstanmærkninger

I henhold til Inatsisartutlov nr. 10 af 19. maj 2010 om erhvervsuddannelser og kurser på erhvervsuddannelsesområdet kan et eventuelt mer- eller mindreforbrug ved brancheskolerne overføres til det efterfølgende finansår. Tekstanmærkningen bemyndiger Naalakkersuisut til at foretage overførslen og angiver samtidig grænsen for, hvor stort et beløb, der må overføres.

Tekstanmærkningen er videreført fra FL 2014 i tilrettet form.

Til hovedkonto 40.91.23 Campus Kujalleq

Naalakkersuisut bemyndiges til at overføre maksimalt 2.000.000 kr. i mer- eller mindreforbrug på nærværende hovedkonto til det efterfølgende finansår.

Bemærkninger til hovedkonto 40.91.23 Campus Kujalleq

I henhold til Inatsisartutlov nr. 10 af 19. maj 2010 om erhvervsuddannelser og kurser på erhvervsuddannelsesområdet kan et eventuelt mer- eller mindreforbrug ved brancheskolerne overføres til det efterfølgende finansår. Tekstanmærkningen bemyndiger Naalakkersuisut til at foretage overførslen og angiver samtidig grænsen for, hvor stort et beløb, der må overføres.

Tekstanmærkningen er videreført fra FL 2014 i tilrettet form.

Til hovedkonto 40.91.25 Brancheskolen for sundhedsuddannelser

Naalakkersuisut bemyndiges til at overføre maksimalt 1.500.000 kr. i mer- eller mindreforbrug på nærværende hovedkonto til det efterfølgende finansår.

Bemærkninger til hovedkonto 40.91.25 Brancheskolen for sundhedsuddannelser

I henhold til Inatsisartutlov nr. 10 af 19. maj 2010 om erhvervsuddannelser og kurser på erhvervsuddannelsesområdet kan et eventuelt mer- eller mindreforbrug ved brancheskolerne overføres til det efterfølgende finansår. Tekstanmærkningen bemyndiger Naalakkersuisut til at foretage overførslen og angiver samtidig grænsen for, hvor stort et beløb, der må overføres.

Tekstanmærkningen er videreført fra FL 2014.

Til hovedkonto 40.91.27 Tech College Greenland

Naalakkersuisut bemyndiges til at overføre maksimalt 5.000.000 kr. i mer- eller mindreforbrug på nærværende hovedkonto til det efterfølgende finansår.

Bemærkninger til hovedkonto 40.91.27 Tech College Greenland

I henhold til Inatsisartutlov nr. 10 af 19. maj 2010 om erhvervsuddannelser og kurser på erhvervsuddannelsesområdet kan et eventuelt mer- eller mindreforbrug ved brancheskolerne overføres til det efterfølgende finansår. Tekstanmærkningen bemyndiger Naalakkersuisut til at foretage overførslen og angiver samtidig grænsen for, hvor stort et beløb, der må overføres.

Bilag 2, tekstanmærkninger samt bemærkninger til tekstanmærkninger

Tekstanmærkningen er videreført fra FL 2014.

Til hovedkonto 40.91.31 Aktivitetsafhængige tilskud

I henhold til inatsisartutlov nr. 10 af 19. maj 2010 om erhvervsuddannelser og kurser på erhvervsuddannelsesområdet fastsættes følgende taxametertakster:

20.000 kr. pr. holduge

Skolepraktik (Tech College Greenland)

Skolepraktik HT/Håndværk og Teknik (Tech College Greenland)

Skolepraktik AM/Auto og Marine (Tech College Greenland)

22.500 kr. pr. holduge

Skolepraktik El stærk (Tech College Greenland)

25.000 kr. pr. holduge

Marine mekaniker (Tech College Greenland)

Auto mekaniker (Tech College Greenland)

Skibsmontør (Tech College Greenland)

El svag Grundforløb (Tech College Greenland)

Portør (PI)

Sundhedsarbejder (PI)

Tandpleje (PI)

27.500 kr. pr. holduge

TNI-basis/Handelsskolernes Grunduddannelse (NI-Nuuk)

El stærk Grundforløb (Tech College Greenland)

Grundforløb Træ-Maler-VVS

30.000 kr. pr. holduge

TNI/Handelsskolernes Grunduddannelse (NI-Nuuk)

Terminalarbejder (Tech College Greenland)

VVS (Tech College Greenland)

Maler (Tech College Greenland)

Træ (Tech College Greenland)

Klejnsmed (Tech College Greenland)

El stærk H (Tech College Greenland)

TNI Specialer (NI-Nuuk)

32.500 kr. pr. holduge

Bilag 2, tekstanmærkninger samt bemærkninger til tekstanmærkninger

Arktisk guide (NI-Qaqortoq)
TNI/Handelsskolernes Grunduddannelse (NI-Qaqortoq)
Serviceøkonom (NI-Qaqortoq)

35.000 kr. pr. holduge
TNI18 /Handelsskolernes Grunduddannelse (NI-Nuuk)
NI2 IT/Informationsteknologi(NI-Nuuk)
Maskinentreprenør (Tech College Greenland)
Minesvend (Tech College Greenland)
Grunduddannelse (Grønlands Maritime Skole)
Vodbinder (Grønlands Maritime Skole)
Fanger- og Fiskeruddannelse (Grønlands Maritime Skole)
Skipperuddannelserne (Grønlands Maritime Skole)
Fåreholder (Inuili)
Butik (Inuili)
Brødbager (Inuili)
Den Gymnasiale Uddannelse (NI-Qaqortoq)

37.500 kr. pr. holduge
Grundforløb (Inuili)
Gastronomi (Inuili)
Ernæringsassistent (Inuili)
Cafe/Kantine assistent (Inuili)
Skolepraktik (Inuili)
NI2 IHM/ International Handel og Markedsføring(NI Nuuk)
NI2 Økonomi og Ressourcestyring (NI-Nuuk)
Hotel/Turisme assistent (Inuili)

42.500 kr. pr. holduge
Den Gymnasiale Uddannelse (Tech College Greenland)
Tekniker (Inuili)
NI1/Den 1 årige Merkantile Uddannelse (NI-Nuuk)

45.000 kr. pr. holduge
Sundhedshjælper (PI)

50.000 kr. pr. holduge
Klinikassistent (PI)

52.500 kr. pr. holduge

Bilag 2, tekstanmærkninger samt bemærkninger til tekstanmærkninger

NI2 Finans (NI-Nuuk)

55.000 kr. pr. holduge
Juridisk Sagsbehandler (NI-Nuuk)

57.000 kr. pr. holduge
Sundhedsassistent (PI)

60.000 kr. pr. holduge
Ufaglært (PI)

Bemærkninger til hovedkonto 40.91.31 Aktivitetsafhængige tilskud

I henhold til inatsisartutlov nr. 10 af 19. maj 2010 om erhvervsuddannelser og kurser på erhvervsuddannelsesområdet fastsættes taxametertakster på finansloven.

Tekstanmærkningen er videreført fra FL 2014.

Til formålsskonto 40.92 Højere undervisning

Nr. 1.

Naalakkersuisut bemyndiges til, med orientering til Inatsisartuts Finans- Skatteudvalg, at foretage rokering af bevillinger mellem de enkelte hovedkonti.

Hovedkonto 40.92.10 Højskoler er undtaget denne bemyndigelse.

Nr. 2.

Naalakkersuisut bemyndiges til, med orientering til Inatsisartuts Finans- og Skatteudvalg, at indgå flerårige aftaler med offentlige eller private udlejere om leje af bygninger til uddannelses- og indkvarteringsformål.

Hovedkonto 40.92.10 Højskoler er undtaget denne bemyndigelse.

Bemærkninger til formålsskonto 40.92 Højere undervisning

Nr. 1.

Tekstanmærkningen søges optaget for at give mulighed for at rokere bevillinger inden for højere undervisning. Baggrunden herfor er, at der efter budgetlægningen kan forekomme aktivitetsændringer, som medfører behov for rokering af bevillinger.

Tekstanmærkningen er videreført fra FL 2014.

Nr. 2.

Bilag 2, tekstanmærkninger samt bemærkninger til tekstanmærkninger

Tekstanmærkningen giver mulighed for at kunne planlægge langsigtet, og opnå besparelser ved indgåelse af flerårige lejemål.

At hovedkonto 40.92.10 Højskoler er undtaget bemyndigelsen skyldes højskolernes status som selvejende institutioner.

Tekstanmærkningen er videreført fra FL 2014.

Til hovedkonto 40.92.13 Ilisimatusarfik

Naalakkersuisut bemyndiges til at overføre maksimalt 5.000.000 kr. i mer- eller mindreforbrug på nærværende hovedkonto til det efterfølgende finansår.

Bemærkninger til hovedkonto 40.92.13 Ilisimatusarfik

Tekstanmærkningen bemyndiger Naalakkersuisut til at foretage overførslen og angiver samtidig grænsen for, hvor stort et beløb, der må overføres. Tekstanmærkning sidestiller Ilisimatusarfik med andre selvstændige offentlige institutioner inden for uddannelsesområdet, herunder brancheskolerne.

Tekstanmærkningen er ny.

Til hovedkonto 40.94.15 Aftalebundne tilskud til kultur området

Naalakkersuisut bemyndiges til at indgå flerårige aftaler med eksterne samarbejdspartnere til løsning af opgaver der falder indenfor formålet med nærværende hovedkonto. Aftalerne må ikke overstige den samlede bevilling, og må ikke gå ud over budgetoverslagsårene.

Bemærkninger til hovedkonto 40.94.15 Aftalebundne tilskud til kultur området

Tekstanmærkningen giver mulighed for at kunne planlægge langsigtet, give tilskud til kulturprojekter og indgå samarbejdsaftaler med andre lande.

Tekstanmærkningen er videreført fra FL 2014.

Til hovedkonto 40.94.17 Grønlands Radio - KNR

Naalakkersuisut bemyndiges til at overføre mer- eller mindreforbrug til det efterfølgende finansår for Grønlands Radio - KNR.

Bemærkninger til hovedkonto 40.94.17 Grønlands Radio - KNR

Praksis på området har været, at KNR ved anvendelse af deres trækingsretter hos selvstyret har kunne fået finansieret institutionens investeringer tilbage i 2007. Trækingsretten er underafvikling og vil senest i 2016 være afviklet. Med tekstanmærkningen bemyndiges Naalakkersuisut til at fore-

Bilag 2, tekstanmærkninger samt bemærkninger til tekstanmærkninger

tage overførsel af mer- eller mindreforbrug til det efterfølgende finansår for den selvstændige offentlige institution Grønlands Radio - KNR.

Tekstanmærkningen er ny.

Til hovedkonto 40.94.20 Arctic Winter Games og Island Games

Naalakkersuisut bemyndiges til at overføre et mer- eller mindreforbrug på nærværende hovedkonto til det efterfølgende finansår.

Bemærkninger til hovedkonto 40.94.20 Arctic Winter Games og Island Games

Formålet med tekstanmærkningen er, at sikre at den afsatte bevilling anvendes til afviklingen af Arctic Winter Games (AWG) i 2016. Arrangementet finansieres ligeligt mellem Grønlands Selvstyre og Kommuneqarfik Sermersooq.

Der er udarbejdet masterplan med budget for planlægningen og afviklingen af Arctic Winter Games. Forbruget kan dog ændre sig i det enkelte finansår og tekstanmærkningen skal sikres, at bevillingen kan anvendes fuld ud til formålet. Dette er en forudsætning for, at Selvstyret efterlever aftalerne med Arctic Winter Games Internationale Komite og Kommuneqarfik Sermersooq.

Tekstanmærkningen er videreført fra FL 2014.

Til hovedkonto 40.94.21 Tilskud fra Grønlands andel af omsætningen i Danske Spil A/S

Naalakkersuisut bemyndiges til ved finansårets afslutning at henlægge forskellen mellem indtægter fra hovedkonto 40.94.22 Grønlands andel af omsætningen i Danske Spil A/S og udgifterne fra nærværende hovedkonto til enten genopretning eller til anvendelse i det følgende finansår.

Bemærkninger til hovedkonto 40.94.21 Tilskud fra Grønlands andel af omsætningen i Danske Spil A/S

Inatsisartutlov nr. 10 af 22. november 2011 om fordeling af midler fra visse spil fastsætter, at midlerne kun må benyttes til de i loven nævnte formål. Konsekvensen af tekstanmærkningen er, at for meget forbrugte henholdsvis ikke forbrugte midler i året henlægges til genopretning eller forbrug i det følgende år, således at andelen i omsætningen og udgifterne balancerer over en årrække.

Tekstanmærkningen er videreført fra FL 2014.

Til hovedkonto 40.94.23 Fredning og anden kulturarvsbeskyttelse

Naalakkersuisut bemyndiges til at overføre et mer- eller mindreforbrug på nærværende hovedkonto til det efterfølgende finansår.

Bilag 2, tekstanmærkninger samt bemærkninger til tekstanmærkninger

Bemærkninger til hovedkonto 40.94.23 Fredning og anden kulturarvsbeskyttelse

Tekstanmærkningen giver bedre udnyttelse af bevillingen. Særligt i forbindelse med aktiviteter der er afhængig af vejrlig og andre udefrakommende påvirkninger, er det vigtigt, at kunne planlægge mere fleksibelt henover finansår.

Tekstanmærkningen er videreført fra FL 2014.

Naalakkersuisoq for Fiskeri, Fangst og Landbrug – Aktivitetsområde 50 - 51

Til hovedkonto 50.01.20 Fiskeri og fangst

Naalakkersuisut bemyndiges til at indgå resultatkontrakt med eksterne samarbejdspartnere til løsning af opgaver, der falder indenfor formålet med nærværende hovedkonto. Aftalerne må ikke overstige den samlede bevilling, og kan indgås for en periode på op til 2 år.

Bemærkninger til hovedkonto 50.01.20 Fiskeri og fangst

Tekstanmærkningen giver mulighed for at kunne planlægge langsigtet, og forbedre koordinering af informationsindsats ved indgåelse af en 2- årige aftale om informationstiltag vedr. sælfangst og markedsføring af sælprodukter.

Tekstanmærkningen er videreført fra FL2014.

Til hovedkonto 51.02.03 Indhandlingstilskud, sælskind

Naalakkersuisut bemyndiges til, med orientering af Inatsisartut's Finansudvalg, at indgå aftaler med eksterne samarbejdspartnere til løsning af opgaver der falder indenfor formålet med nærværende hovedkonto. Aftalerne må ikke overstige den samlede bevilling, og kan indgås for en periode på op til 2 år.

Bemærkninger til hovedkonto 51.02.03 Indhandlingstilskud, sælskind

Tekstanmærkningen giver mulighed for at kunne planlægge langsigtet, og opnå besparelser ved indgåelse af kontrakter om indhandling af sælskind.

Tekstanmærkningen er videreført fra FL 2014.

Til Hovedkonto 51.03.04 Servicekontrakt med slagteriet Neqi A/S

Naalakkersuisut bemyndiges til, med orientering af Inatsisartut's Finansudvalg, at indgå flerårige servicekontrakter med slagteriet Neqi A/S. Kontrakterne må ikke overstige den samlede bevilling og må ikke gå ud over budgetoverslagsårene.

Bilag 2, tekstanmærkninger samt bemærkninger til tekstanmærkninger

Bemærkninger til hovedkonto 51.03.04 Servicekontrakt med slagteriet Neqi A/S

Tekstanmærkningen giver mulighed for at kunne planlægge langsigtet, og opnå besparelser ved indgåelse af kontrakter om varetagelse af indhandling og slagtning af lam og får og administration hertil.

Tekstanmærkningen er videreført fra FL 2014.

Til formålsskonto 51.07 Erhvervsstøtte (ESU)

Nr. 1.

Naalakkersuisut bemyndiges til at indfri misligholdte garanterede lån og kreditter i overensstemmelse med vilkårene for de garantier, der er udstedt eller udstedes i medfør af Landstingsforordning nr. 11 af 20. november 2006 om ændring af landstingsforordning om støtte til fiskeri, fangst og landbrug og Inatsisartutlov nr. 6 af 2. december 2009 om erhvervsfremme af landbrug, eller tidligere gældende erhvervsstøttere eller nye forordning af erhvervsfremme for landbrug.

Naalakkersuisut kan konvertere indfrie garanterede lån til erhvervsstøttelån på de herfor gældende vilkår, dog således at den efter erhvervsstøtteforordningen / erhvervsfremmeforordningen gældende markedsrente kan fastsættes til maksimalt 5 procentpoint over Danmarks Nationalbanks diskonto.

Nr. 2.

Naalakkersuisut bemyndiges til at bevilge erhvervsstøttelån under hovedkontiene 51.07.40 Rente- og afdragsfrie udlån og 51.07.42 Rentebærende udlån, udover de i Finansloven fastsatte bevillinger, når disse lån anvendes til indfrielse af allerede eksisterende lån, og således bidrager til en tilsvarende merindtægt på hovedkontiene 51.07.40 Rente- og afdragsfrie udlån og 51.07.43 Afdrag rentebærende udlån.

Nr. 3.

Naalakkersuisut bemyndiges til at afgive en garantistillelse overfor kreditgivende pengeinstitut, som 90 % afdækker lån til etablering af mindre private vandkraftværker, vindkraft eller solenergi, som etableres af én eller flere fåreholdere i fællesskab. Der kan ydes garantier indenfor et samlet lånebeløb på 10 mio. kr.

- Garanti for lån kan stilles for personer og virksomheder, der har ret til at drive erhvervs-mæssig fåreavl i Grønland på det tidspunkt, hvor lånet bliver udbetalt.
- Det er en betingelse for garantistillelse, at låntagningen efter en landbrugsfaglig- og økonomisk vurdering er hensigtsmæssig at gennemføre.
- Ved garantistillelse udgør Landskassens hæftelse samme forholdsmæssige del af den til enhver tid værende restgæld, som det garanterede beløb udgjorde af det oprindelige lånebeløb, idet garantistillelsen ikke omfatter långivers pålignede renter og gebyrer.

Bilag 2, tekstanmærkninger samt bemærkninger til tekstanmærkninger

Nr. 4.

Naalakkersuisut bemyndiges til at udstede garantier for lån til fåreholdere for et samlet beløb på indtil 3 millioner kroner på nedenfor anførte vilkår:

- Garanti kan stilles som sikkerhed for lån opnået i bank, sparekasse, i Vestnordenfonden eller i en kombination af disse. Garantien skal have samme løbetid som det underliggende lån, som maksimalt kan være 1½ år.
- Lånet kan alene bruges til at finansiere grovareindkøb af følgende: Kraftfoder til får, gødning og kalk samt såsæd til foder- og grøntsagsproduktion.
- Der kan maksimalt stilles garanti på op til 100 % af lånebeløbet. Lånet skal være ydet på markedsmæssige vilkår med en maksimal løbetid på 1½ år og med udløb i 2016.
- Garanti for lån kan stilles for personer og virksomheder, der har ret til at drive erhvervsmæssig fåreavl i Grønland på det tidspunkt, hvor lånet bliver udbetalt.
- Det er en betingelse for garantistillelse, at låntagningen efter en landbrugsfaglig- og økonomisk vurdering er hensigtsmæssig at gennemføre.
- Ved garantistillelse udgør Landskassens hæftelse samme forholdsmæssige del af den til enhver tid værende restgæld, som det garanterede beløb udgjorde af det oprindelige lånebeløb, idet garantistillelsen ikke omfatter långivers pålignede renter og gebyrer.

Bemærkninger til formålskonto 51.07 Erhvervsstøtte (ESU)

Nr. 1.

Tekstanmærkningen har ingen økonomiske konsekvenser udover den risiko, der er påtaget i forbindelse med afgivelsen af garantier. De maksimale garantiforpligtigelser fremgår af landskassens regnskaber.

Tekstanmærkningen er videreført fra FL 2014.

Nr. 2.

I forbindelse med refinansiering af eksisterende lån, samt generationsskiftesager, vil der ske fuldstændig indfrielse af eksisterende lån til erhvervsstøtten, som finansieres gennem optagelse af nye lån. Sådanne låneomlægninger er ofte omfattende i beløb, og forbruger derfor en betydelig del af udlånsmidlerne, og blokerer derfor for øvrige nye udlån. Da der i sådanne sager samtidig sker en ekstraordinær indfrielse af gamle lån, opnår landskassen en ikke budgetteret indtægt på hovedkonto 51.07.43 Afdrag på rentebærende udlån. Det er således formålet med denne tekstanmærkning, at Naalakkersuisut i ovennævnte situationer kan anvende denne ekstraordinære indtægt til et tilsvarende ekstraordinært udlån. Tekstanmærkningen er DAU-resultatmæssig neutral.

Tekstanmærkningen er videreført fra FL 2014.

Bilag 2, tekstanmærkninger samt bemærkninger til tekstanmærkninger

Nr. 3.

Det daværende Landsting vedtog under efterårssamlingen 2007 pkt. 108: Forslag til Landstingsbeslutning om, at Landsstyret pålægges til at arbejde for at fremme mulighederne for at opnå offentlig garantistillelse i forbindelse med banklån til etablering af små vandkraftværker.

Som konsekvens af denne beslutning foreslås det, at Naalakkersuisut indenfor en økonomisk ramme bemyndiges til at udstede garantier for lån, der optages med henblik på etablering af mindre, private vandkraftværker ved fåreholderstederne.

Denne 90 % garantistillelse skal ses som inddækning af den risiko, som det kreditgivende pengeinstitut løber.

Tekstanmærkningen er videreført fra FL 2014.

Nr. 4.

Tekstanmærkningen giver Naalakkersuisut bemyndigelse til udstedelse af garantier og sætter samtidig en maksimal ramme for det samlede garantibeløb i finansåret.

Der kan stilles garanti af Grønlands Selvstyre på 100 % af lånebeløbet for grovvarekøb finansieret i en bank, hvis banken vurderer dette som nødvendigt.

Denne garanti finansieres ved et udlån finansieret låneudstedelse via hovedkonto 51.07.42 Rentebærende udlån.

Tekstanmærkningen er videreført fra FL2014.

Naalakkersuisoq for Erhverv og Råstoffer - Aktivitetsområde 62-66

Til hovedkonto 62.30.01 Forbruger- og Konkurrencestvrelsen, administration.

Nr. 1.

Naalakkersuisut bemyndiges til at overføre et mer- eller mindreforbrug på nærværende hovedkonto til det efterfølgende finansår. Der kan maksimalt overføres 1.500.000 kr. til det efterfølgende finansår.

Nr. 2.

I henhold til § 83 i Landstingsforordning nr. 2 af 12. maj 2005 fastsættes følgende takster:

Gebyr til boligklagenævnet: 66 kr. pr. lejemål hos udlejere af offentlige udlejningsboliger.

Nr. 3.

Bilag 2, tekstanmærkninger samt bemærkninger til tekstanmærkninger

Naalakkersuisut bemyndiges til at indgå aftaler med eksterne samarbejdspartnere til løsning af opgaver der falder indenfor formålet med nærværende hovedkonto. Aftalerne må ikke overstige den samlede bevilling, og må ikke gå ud over budgetoverslagsårene.

Nr. 4.

I henhold til § 28, stk. 2 i Landstingsforordning nr. 17. af 20. november 2006 om telekommunikation og teletjenester fastsættes følgende afgift:

Afgift på forbrug af langdistancekommunikation: 4,0 mio. kr. årligt.

Nr. 5

Telestyrelsen kan fastsætte prisen for samtrafikprodukter, jf. Landstingsforordning nr. 17 af 20. november 2006 om telekommunikation og teletjenester § 6, stk. 3. Ved fastsættelse af samtrafikprisen skal den omkostningsægte pris tillægges et rimeligt overskud som en procent af den beregnede omkostning.

Procentsats for rimeligt overskud på samtrafikprodukter fastsættes til 4 %.

Bemærkninger til hovedkonto 62.30.01 Forbruger- og Konkurrencestyrelsen, administration

Nr. 1.

Tekstanmærkningen indebærer, at eventuelt mer- eller mindreforbrug i forhold til bevillingen på hovedkontoen ved finansårets slutning bliver henlagt til genopretning eller til anvendelse i det efterfølgende finansår.

Tekstanmærkningen er videreført fra FL 2014.

Nr. 2.

Tekstanmærkningen er en konsekvens af Landstingsforordning nr. 2 af 12. maj 2005, hvor det er bestemt, at taksten skal fastsættes på finansloven.

For at styrke lejernes lejeretlige beskyttelse er der oprettet et boligklagenævn, der behandler tvister mellem lejere og udlejere i de offentlige udlejningsboliger. Klagenævnet er sektorfinansieret ved opkrævning af et bidrag pr. lejemål, dvs. udlejningsbolig.

Tekstanmærkningen er videreført fra FL 2014.

Nr. 3.

Tekstanmærkningen sikrer, at Naalakkersuisut har hjemmel til at indgå flerårige aftaler og dermed opnå besparelser ved indgåelse af langtidskontrakter som for eksempel for lejemål af Radioforvaltningens bygninger.

Bilag 2, tekstanmærkninger samt bemærkninger til tekstanmærkninger

Tekstanmærkningen er videreført fra FL 2014.

Nr. 4.

Telestyrelsen opkræver afgift til finansiering af Telestyrelsen og Teleklagenævnet, jf. Teleforordningens § 28, stk. 1.

Afgiften på langdistancekommunikation opkræves hos teleoperatørerne, og udgør for 2015:
Telestyrelsen: 3,5 mio. kr. (hovedkonto 62.30.01 Forbruger- og Konkurrencestyrelsen, administration)

Teleklagenævnet: 0,5 mio. kr. (hovedkonto 35.01.03 Teleklagenævnet)

Samlet: 4 mio. kr.

Tekstanmærkningen er videreført fra FL2014 i tilrettet form.

Nr.5

Tekstanmærkningen er en konsekvens af bemærkningerne til Landstingsforordning nr. 17 af 20. november 2006 om telekommunikation og teltjenester § 6, stk. 3, hvor det forudsættes, at procent-satsen fastsættes ved tekstanmærkning på finansloven.

Tekstanmærkningen er videreført fra FL2014.

Til hovedkonto 64.01.04 Kompetenceudviklingskurser

Naalakkersuisut bemyndiges til at overføre et mer- eller mindreforbrug på nærværende hovedkonto på op til 5.000.000 kr. til det efterfølgende finansår.

Bemærkninger til hovedkonto 64.01.04 Kompetenceudviklingskurser

Tekstanmærkningen sikrer, at Naalakkersuisut har hjemmel til at overføre midler mellem finansår, for at sikre en optimal udnyttelse af bevillingen. Midlerne kan anvendes til genopretning eller til anvendelse i de efterfølgende finansår.

Tekstanmærkningen er videreført fra FL 2014 i tilrettet form.

Til hovedkonto 64.01.06 Geologi- og markedsføringsprojekter

Nr. 1.

Naalakkersuisut bemyndiges til at indgå aftaler med eksterne samarbejdspartnere til løsning af opgaver der falder indenfor formålet med nærværende hovedkonto. Aftalerne må ikke overstige den samlede bevilling, og må ikke gå ud over budgetoverslagsårene.

Bilag 2, tekstanmærkninger samt bemærkninger til tekstanmærkninger

Nr. 2.

Naalakkersuisut bemyndiges til at overføre et mer- eller mindreforbrug på nærværende hovedkonto til det efterfølgende finansår. Der kan maksimalt overføres 10 % af bevillingen i finansåret.

Bemærkninger til hovedkonto 64.01.06 Geologi- og markedsføringsprojekter

Nr. 1.

Tekstanmærkningen giver mulighed for at kunne planlægge langsigtet, og i forlængelse heraf opnå besparelser. Det er bl.a. nødvendigt at indhente ekspertbistand til målrettede projekter på geologi-området. Disse projekter indebærer ofte dataindsamling, også i flere sæsoner, og efterfølgende databearbejdning, hvorfor det er nødvendigt at indgå flerårige aftaler.

Tekstanmærkningen er videreført fra FL 2014.

Nr. 2.

Tekstanmærkningen sikrer, at Naalakkersuisut har hjemmel til at overføre midler mellem finansår, for at sikre en optimal udnyttelse af bevillingen. Indtægter fra bl.a. salg af seismiske data skal tilgå efterfølgende tiltag/aktiviteter med samme formål som det oprindelige udgangspunkt for udgiften/bevillingen, hvilket er beskrevet i tekstbidraget til nærværende hovedkonto.

Indtægter fra aftaler indgået i henhold til hovedkonto 64.01.06 Geologi- og markedsføringsprojekter bliver hensat på hovedkonto 64.01.06 Geologi- og markedsføringsprojekter. De kan efterfølgende genanvendes til nye råstofprojekter i overensstemmelse med bevillingsforudsætningerne for hovedkontoen. Budgetlovens "bruttoprincip" jf. § 4, stk. 3 kan fraviges for nærværende hovedkonto.

Tekstanmærkningen er videreført fra FL 2014.

Til hovedkonto 64.10.06 Indfrielse af garantier for lån

Naalakkersuisut bemyndiges til at indfri misligholdte lån i overensstemmelse med vilkårene or lånene og den til enhver tid gældende landstingslov om erhvervsfremme inden for turismeerhvervet og landbaserede erhverv, den tidligere landstingslov om finansieringsstøtte til landbaserede erhverv eller den tidligere landstingslov om finansieringsstøtte til turisterhvervet.

Bemærkninger til hovedkonto 64.10.06 Indfrielse af garantier for lån

I tilfælde af misligholdelse af de garanterede lån hæfter landskassen for det garanterede beløb over for det pengeinstitut, der har givet det underliggende lån. Hæftelsen er begrænset til en forholds-mæssig del af det skyldige beløb.

Tekstanmærkningen er videreført fra FL 2014.

Bilag 2, tekstanmærkninger samt bemærkninger til tekstanmærkninger

Til hovedkonto 64.10.17 Udviklingsstøtte til landbaserede erhverv og turisme

Naalakkersuisut bemyndiges til at indgå aftaler med eksterne samarbejdspartnere til løsning af opgaver der falder indenfor formålet med nærværende hovedkonto. Aftalerne må ikke overstige den samlede bevilling, og må ikke gå ud over budgetoverslagsårene.

Bemærkninger til hovedkonto 64.10.17 Udviklingsstøtte til landbaserede erhverv og turisme

Tekstanmærkningen giver mulighed for at kunne planlægge langsigtet. Der kan bl.a. laves kontrakter med samarbejdspartnere om rådgivning, informationsvirksomhed, bistand til regional og lokal erhvervsudvikling, handlingsplaner, den praktiske håndtering af informations- og formidlingsopgaver og om rådgivning inden for erhvervs- og turismeområdet.

Tekstanmærkningen er videreført fra FL 2013.

Til hovedkonto 64.10.25 Storskalaprojekter

Nr. 1.

Naalakkersuisut bemyndiges til at overføre et mer- eller mindreforbrug på nærværende hovedkonto til efterfølgende finansår, dog således at uforbrugte midler senest pr. 31/12-2018 tilbageføres til landskassen.

Nr. 2.

Naalakkersuisut bemyndiges til med orientering til Inatsisartuts Finans- og Skatteudvalg og til Inatsisartuts Erhvervsudvalg at rokere midler mellem hovedkonti indenfor den samlede bevilling til storskalaprojekter efterhånden som projektbeskrivelserne detaljeres.

Nr. 3.

Naalakkersuisut bemyndiges til at indgå aftaler med eksterne samarbejdspartnere til løsning af opgaver der falder indenfor formålet med nærværende hovedkonto. Aftalerne må ikke overstige den samlede bevilling, og må ikke gå ud over budgetoverslagsårene.

Bemærkninger til hovedkonto 64.10.25 Storskalaprojekter

Nr. 1.

Bevillingen på hovedkonto 64.10.25 Storskalaprojekter omfatter Selvstyrets udgifter til projektudvikling af aluminiumsprojektet, samt andre storskalaprojekter. Projekterne er nævnt i budgetbidraget. Den tidsmæssige fordeling af udgifterne kan forskydes, hvis fx planlagte undersøgelser i felt-sæsonen må udskydes.

I forhold til tidligere indeholder tekstanmærkningen nu mulighed for at overføre et eventuelt merforbrug til efterfølgende finansår, hvilket kan blive aktuelt når selvstyret skal afregne med Alcoa for den fælles projektudvikling af aluminiumsprojektet. Udgiften afholdes i USD og en eventuel høj dollarkurs i forhold til den danske krone, kan medføre et merforbrug.

Bilag 2, tekstanmærkninger samt bemærkninger til tekstanmærkninger

Tekstanmærkningen er videreført fra FL 2014 i tilrettet form.

Nr. 2.

Der kan opstå behov for at kunne rokere midler fra hovedkonto 64.10.25 Storskalaprojekter til projekter, hvor udgifterne afholdes på allerede eksisterende eller nye hovedkonti. Eksempelvis er det nødvendigt, at rokere dele af bevillingen til anlægsprojekter under finanslovens anlægsområde.

Inatsisartuts Finans- og Skatteudvalg og Inatsisartuts Erhvervsudvalg vil blive orienteret i forbindelse med rokeringer på hovedkontoen.

Tekstanmærkningen er videreført fra FL 2014 i tilrettet form.

Nr. 3.

Tekstanmærkningen giver mulighed for at kunne planlægge langsigtet, og sikrer at de nødvendige opgaver løses i forbindelse med projektet.

Tekstanmærkningen er videreført fra FL 2014.

Til hovedkonto 66.01.03 Råstofstyrelsen - Indtægtsdækket virksomhed

Naalakkersuisut bemyndiges til som led i Råstofstyrelsens indtægtsdækkede virksomhed at henlægge forskellen mellem indtægter og udgifter afholdt over nærværende hovedkonto og uforbrugte midler fra tidligere finansår til anvendelse i senere finansår.

Bemærkninger til hovedkonto 66.01.03 Råstofstyrelsen - Indtægtsdækket virksomhed

Tekstanmærkningens formål er at sikre, at afgifter m.v. som betales til dækning af udgifter i Råstofstyrelsens regi, anvendes til de i Råstoflovens nævnte formål. Tekstanmærkningen giver Naalakkersuisut bemyndigelsen til, at ikke forbrugte midler overføres til senere finansår.

Tekstanmærkningen er videreført fra FL 2014.

Til hovedkonto 66.01.05 Indtægtsdækket myndighedsbehandling

Naalakkersuisut bemyndiges til som led i Råstofstyrelsens indtægtsdækkede virksomhed at henlægge forskellen mellem indtægter og udgifter afholdt over nærværende hovedkonto og uforbrugte midler fra tidligere finansår til anvendelse i senere finansår.

Bemærkninger til hovedkonto 66.01.05 Indtægtsdækket myndighedsbehandling

Tekstanmærkningens formål er at sikre, at afgifter m.v. som betales til dækning af udgifter i Råstofstyrelsens regi, anvendes i henhold til de formål og efter de retningslinjer der er fastlagt i Intasisartutlov nr. 7 af 7. december 2009 om mineralske råstoffer og aktiviteter af betydning herfor, i Lov

Bilag 2, tekstanmærkninger samt bemærkninger til tekstanmærkninger

om Grønlands Selvstyre samt i Grønlandsk-dansk selvstyrekommissions betænkning om selvstyre i Grønland af 17. april 2008. Tekstanmærkningen giver Naalakkersuisut bemyndigelsen til, at ikke forbrugte midler overføres til senere finansår.

Tekstanmærkningen er videreført fra FL 2014.

Naalakkersuisoq for Boliger - Aktivitetsområde 70 - 72

Til aktivitetsområde 70 - 72 Departementet for Boliger

Nr. 1.

Regnskabsmæssige afvigelser i forhold til driftsbevillingerne henlægges i de nettostyrede virksomheder. Akkumulerede henlæggelser kan, efter forelæggelse for Naalakkersuisut og Inatsisartut's Finansudvalg, anvendes til bl.a. investeringsformål.

Nr. 2.

Illuut A/S's eller en andelsboligforenings boliger, hvor Illuut A/S er eneandeshaver, er at betragte som Selvstyrets ejendomme, såfremt de udlejes til Selvstyret til vakant indkvartering, anden midlertidig indkvartering af personale eller personaleboliger. Huslejen i disse af Selvstyrets ejendomme sker i overensstemmelse med § 33 i landstingsforordning om leje af boliger.

Nr. 3

Naalakkersuisut bemyndiges til at udstede en tabsgaranti for de boliger, som Selvstyret anvender til vakant, anden midlertidig indkvartering eller personaleboliger, til Illuut A/S eller til andelsboligforeninger, hvor Illuut A/S er eneandeshaver.

Bemærkninger til aktivitetsområde 70 - 72 Departementet for Boliger

Nr. 1.

Tekstanmærkningens formål er at sikre dels, at ansvar og beslutningskompetence følges ad og dels, at de nettostyrede virksomheder har mulighed for at akkumulere kapital til sikring af den nettostyrede virksomheds overlevelse på sigt.

Tekstanmærkningen er videreført fra FL 2014.

Nr. 2.

Udlejer Illuut A/S eller en andelsboligforening foreningens boliger til personer sker det på vilkår som almindelig privat udlejningsbolig. Ved udleje til Grønlands Selvstyre eller andre, til videre udlejning til beboelse, aftales vilkår i erhvervslejekontrakt. I forhold, hvor Illuut A/S udlejer boliger til Selvstyret eller Selvstyrets personale, er det underordnet, om der er tale om fremleje af andelsboliger, hvor Illuut A/S er eneandeshaveren, eller om der er tale om udleje af ejerboliger ejet af Illuut A/S. Helt generelt må det forventes, at huslejen i de enkelte ejerboliger vil ligge imellem 775 kr. og 1.100 kr. per m² per år, og beløbet er i væsentlig grad afhængigt af opførelses- og driftsomkostnin-

Bilag 2, tekstanmærkninger samt bemærkninger til tekstanmærkninger

gerne for de enkelte bygninger. Det materielle indhold af tekstanmærkningen vil blive indarbejdet i en kommende revision af lejelovgivningen.

Tekstanmærkningen er videreført fra FL 2014.

Nr. 3.

Såfremt Naalakkersuisut beslutter at anvise Illuut A/S's boliger som vakant, anden midlertidig indkvartering eller personaleboliger, er det den rekvirerende enhed i Selvstyret der pålægges at bære omkostningerne, såfremt der opstår huslejerestancer og tomgangstab. Tabsgarantien vil således omfatte afledte udgifter, såsom udgifter til udekkeede udgifter til normalistsandsættelse ved lejerskifte, udgifter til pakning og opbevaring af bohav og genhusning i forbindelse med tvangsudsættelser, såfremt fogeden begærer Illuut A/S at sørge for genhusning. Tabet skal være opgjort, før det rejses overfor Selvstyret.

Tekstanmærkningen er videreført fra FL 2014.

Til hovedkonto 72.10.13 Særlige tilskud til boligafdelinger

I henhold til § 32, stk. 8 i landstingsforordning nr. 2 af 12. maj 2005 fastsættes følgende gebyr:

Gebyr til kvarterløft eller reinvesteringer: 6 kr. pr. m² boligareal

Bemærkninger til hovedkonto 72.10.13 Særlige tilskud til boligafdelinger

Tekstanmærkningen er en konsekvens af Landstingsforordning nr. 2 af 12. maj 2005, som revideret med Landstingsforordning nr. 14 af 20. november 2006, hvor det er bestemt, at taksten skal fastsættes på finansloven.

Tekstanmærkningen er videreført fra FL 2014.

Til hovedkonto 72.10.16 Drift af udlejningsboliger, kapitalafkast

Nr. 1.

Naalakkersuisut bemyndiges til at indgå aftaler med Illuut A/S om at stille udlejningsboliger til rådighed for Selvstyret, ligesom Naalakkersuisut bemyndiges til at indgå flerårige lejeaftaler med Illuut A/S om leje af boliger til personale.

Nr. 2.

Når en ejendom ejet af Grønlands Selvstyre eller en kommune er omdannet til ejerboliger og udstykket, fastsættes huslejen for de resterende lejere, der ved udstykningen ikke er blevet ejere, således:

- et administrationsbidrag på 5.000 kr. per år,
- et kapitalafkast på 1,5 % af ejendommens overdragelsespris, samt

Bilag 2, tekstanmærkninger samt bemærkninger til tekstanmærkninger

- et fast bidrag på 525 kr. per kvadratmeter per år til drift, vedligeholdelse og henlæggelser.

Disse lejemål samles i en landsdækkende boligafdeling, der omfatter alle resterende lejere, der ved udstykningen ikke er blevet ejere.

Bemærkninger til hovedkonto 72.10.16 Drift af udlejningsboliger, kapitalafkast

Nr. 1.

Tekstanmærkningen giver mulighed for at indgå aftaler om at stille udlejningsboliger til rådighed for Selvstyret, samt at indgå flerårige lejeaftaler om leje af boliger til personale.

Tekstanmærkningen er optaget i forbindelse med oprettelsen af Illuut A/S og Naalakkersuisut kan i forbindelse med udlån til Illuut A/S stille betingelser for at et vist antal boliger anvises til særlige formål; eksempelvis som almindelige lejeboliger, ønskeflytninger fra Selvstyrets boligmasse, som erstatningsboliger i forbindelse med sanering eller som personaleboliger.

Tekstanmærkningen er videreført fra FL 2014.

Nr. 2.

Tekstanmærkningen beskriver hvordan huslejen beregnes for lejere, som ikke ønsker at overtage deres lejebolig som ejerbolig, men forbliver boende i boligen som lejer. Den nye husleje beregnes som et standardbeløb. Beregningsmetoden er fastsat til at sikre såvel en ensartet og nem huslejebe-
regning. Herved gøres det op med den såkaldte balanceløse. Bestemmelsen indebærer, at de ca. 70 restlejere – rent regnskabsteknisk – samles i en landsdækkende boligafdeling. Alternativet hertil er at oprette 26 boligafdelinger (en per ejendom med restlejere) og varsle en individuel husleje for netop den (nye) boligafdeling der bebor. Dette vil medføre en utilsigtet stigning i huslejen, idet det er forbundet med væsentlige administrative omkostninger, at drive en boligafdeling med mellem 2 og 4 lejere. Det skal bemærkes, at nærværende tekstanmærkning er en undtagelsesvis fravigelse af § 6 i budgetloven, idet hensynet til lejerne har vejet tungt. Det materielle indhold af tekstanmærknin-
gen vil blive indarbejdet i en kommende revision af lejelovgivningen.

Tekstanmærkningen er videreført fra FL 2014.

Naalakkersuisoq for Miljø og Natur - Aktivitetsområde 73 - 77

Til hovedkonto 73.01.01 Departementet for Miljø og Natur

Nr. 1

Naalakkersuisut bemyndiges til at stille økonomisk garanti på op til 5 mio. kr. til dækning af operative dispositioner under kritiske hændelser, der involverer miljøberedskabet indenfor 3 sømilgrænsen, for at sikre at den operative indsats ikke bliver standset, forsinket eller forringet på grund af uklare økonomiske forhold.

Bilag 2, tekstanmærkninger samt bemærkninger til tekstanmærkninger

Nr. 2

Regnskabsmæssige afvigelser i forhold til driftsbevillingerne henlægges i Nukissiorfiit. Akkumulerede henlæggelser kan, efter forelæggelse for Naalakkersuisut og Inatsisartuts Finansudvalg anvendes til bl.a. investeringsformål.

Bemærkninger til hovedkonto 73.01.01 Departementet for Miljø og Natur

Nr. 1

Ved kritiske situationer, der involverer miljøberedskabet indenfor 3 sømilgrænsen, hvor det er nødvendigt med hurtig iværksættelse af operative dispositioner, eller hvor dispositionerne indebærer meget store udgifter, vil Naalakkersuisut kunne stille en økonomisk garanti for at sikre, at den operative indsats ikke bliver standset, forsinket eller forringet på grund af uklare økonomiske forhold. Garantien indebærer ikke, at Naalakkersuisut accepterer at afholde den endelige udgift. Dette afregnes hos skadevolder et senere tidspunkt.

Tekstanmærkningen er videreført fra FL2014.

Nr. 2

Tekstanmærkningens formål er at sikre dels, at ansvar og beslutningskompetence følges ad og dels, at de nettostyrede virksomheder har mulighed for at akkumulere kapital til sikring af den nettostyrede virksomheds overlevelse på sigt.

Tekstanmærkning er genoptaget på FFL2015.

Til hovedkonto 73.94.02 Nukissiorfiit

Nr. 1.

I forbindelse med en eventuel overdragelse af varmecentraler fra A/S Boligselskabet INI tillades det Nukissiorfiit at afvige fra virksomhedens salgs- og leveringsbetingelser i en overgangsperiode og anvende de (lavere) priser for varme fra centralen, der var gældende før overtagelsen.

Nr. 2.

Naalakkersuisut gives bemyndigelse til i 2015 at disponere indenfor bevillingsrammen, som er afsat til overgangsordninger og kompensationer i forbindelse med at ændre ensprissystemet på el, vand og varme.

Overgangsordninger og kompensationer skal virke i forhold til en ensprisreform på el, vand og fjernvarme, der bygger på følgende grundlæggende model:

- Fiskeindustrien skal betale 41,5 % af den lokale enhedsomkostning for el og vand i hver enkelt by og bygd.
- Andre forbrugere i byer og bygder betaler kosttægte tarif for el og vand i hver enkelt by og bygd.

Bilag 2, tekstanmærkninger samt bemærkninger til tekstanmærkninger

- Varmetariffer fastholdes som en landsdækkende enspris baseret på olieprisen.

Modellen skal suppleres med følgende kompensations- og overgangsordninger for fiskeindustrien:

- I byer og bygder kan fiskeindustrien højst betale samme tarif for el og vand som andre forbrugere samt minimum 41,5 % af minimumsprisen for andre forbrugere.

Modellen skal suppleres med følgende kompensations- og overgangsordninger for andre forbrugere:

- I byer og bygder, hvor den kostægte tarif ligger over maksimaltariffen, betales maksimaltariffen på el og vand
- I byer og bygder, hvor den kostægte tarif ligger under minimaltariffen, betales minimaltariffen på el og vand
- Minimal- og maksimaltarifferne reguleres efter den økonomiske udvikling i Nukissiorfiit til at forsyne med el og vand. For 2015 priserne gælder således, at tarifferne tager udgangspunkt i 2014 priserne og reguleres efter udviklingen i forsyningsøkonomien.

Naalakkersuisut bemyndiges til at fastsætte nærmere administrative bestemmelser for, hvordan maksimal- og minimaltarifferne på el og vand reguleres.

Naalakkersuisut fastsætter som hovedregel tarifferne en gang årligt. Undtagelsesvis kan Naalakkersuisut dog ændre tarifferne løbende, såfremt de lokale enhedsomkostninger ændrer sig væsentligt.

Naalakkersuisut bemyndiges desuden til i 2015 til at hæve de almindelige forbrugeres minimaltariffer på el og vand svarende til værdien af en varmeprissænkning i 2015.

Nr. 3.

Naalakkersuisut bemyndiges til at disponere over nettosalgsprovenuet til investeringsformål for Nukissiorfiit, ved eventuelle frasalg af bygninger, som Nukissiorfiit har brugsretten til, inden for rammerne af tekstanmærkning nr. 4 til aktivitetsområde 10-89.

Bemærkninger til hovedkonto 73.94.02 Nukissiorfiit

Nr. 1.

Tekstanmærkningen har betydning for varmetaforbrugernes omkostninger og sikrer kundegrundlaget for virksomheden.

Tekstanmærkningen er videreført fra FL 2014.

Bilag 2, tekstanmærkninger samt bemærkninger til tekstanmærkninger

Nr. 2.

Naalakkersuisut har inden for rammerne af Landstingsforordning nr. 14 af 6. november 1997 om energiforsyning bemyndigelse til at fastsætte tariffer for el, vand og varme. Der er fra og med 2005 vedtaget en reform, som betyder et opgør med det hidtidige ensprisprincip. Naalakkersuisut forudsætter imidlertid, at reformen skal gennemføres sammen med en overgangsordning der indeholder kompensationer til at holde maksimalpriser nede.

Ensprisreformen trådte i kraft i 2005 og er løbende blevet justeret. Reformen med justeringer fortsætter i 2015. Konkret vil det medføre, at den nuværende prisstruktur med en maksimalpris og en minimalpris på el og vand fortsætter. Tarifferne vil i de kommende år kun blive reguleret som følge af ændringer i Nukissioffiits økonomi.

Varmepriser fastsættes som nationale enspriser baseret på prisen på olie. Varmeprisen blev justeret i 2014, hvor den blev sænket med 5 pct. i forhold til den dagældende beregningsmetode.

Der er derfor behov for at Inatsisartut fortsat yder en bevilling til at understøtte tarifstrukturen. Der ved kan Naalakkersuisut gennem Nukissioffiit garantere kunderne, at prisstigningerne ikke overstiger de maksimale prisstigninger, som reformen med justeringer beskriver.

Modellen indebærer, at tariffastsættelsen for el og vand til fiskeindustrien tager udgangspunkt i Nukissioffiits opgørelse af enhedsomkostningerne ved at producere el, vand og 41,5 pct. af den lokale enhedsomkostning i den enkelte by og bygd. Dog er der den yderligere betingelse, at fiskeindustri-tariffen ingen steder må ligge over tariffen for andre forbrugere.

Modellen betyder, at Nukissioffiit hvert år udarbejder et fordelingsregnskab på hvert bosted for at kunne fastsætte tarifferne for de to kundegrupper. Fordelingsregnskabet er reguleret i bekendtgørelse nr. 12 af 10. august 2006 om fastlæggelse af principper for fordeling af omkostninger til udregning af enhedsomkostninger for el, vand og kollektiv varme.

Modellen betyder, at Naalakkersuisut fastsætter tarifferne årligt på baggrund af det senest offentliggjorte fordelingsregnskab samt af de budgetterede omkostningsstigninger for indeværende og følgende regnskabsår. Tarifferne kan reguleres i løbet af året, hvis der ske væsentlige ændringer i afsætning eller i omkostningerne. Målet med en regulering i løbet af året er at minimere prisreguleringer de følgende år, som kan skyldes, at Nukissioffiit opsamler et likviditetsoverskud /underskud fra vand- og energiforsyningen.

Tekstanmærkningerne er revideret for at præcisere, at der sker tekniske justeringer i den måde, hvorpå minimal- og maksimaltarifferne reguleres, ligesom bemærkning til tekstanmærkningen er forkortet.

Bilag 2, tekstanmærkninger samt bemærkninger til tekstanmærkninger

Justeringerne af modellen har til formål at sikre en stabil og lav prisudvikling for forbrugerne, der tager udgangspunkt i omkostningerne og afsætningen af el, vand og varme. Justeringen af tarifberegningen skal endvidere tage hensyn til at Nukissiorfiit, som nettostyret virksomhed, hverken skal akkumulere væsentlige årlige driftsoverskud eller -underskud fra forsyningen af forbrugerne.

Justeringen af modellen består i at minimal- og maksimalpriserne i 2015 vil tage udgangspunkt i minimal- og maksimalpriserne for 2014 reguleret for ændringer i forsyningsøkonomien i 2013-2015, samt for ændringer i tilskud fra Landskassen.

Justeringen, tager udgangspunkt i at Nukissiorfiits omkostningssammensætning har ændret sig. Ændringen skyldes investering i vandkraftværker som har reduceret olieforbruget men øget rente og afskrivninger. Dette betyder bl.a. at Nukissiorfiits omkostninger er mindre påvirket af prisen på olie. Desuden reduceres driftstilskuddet til Nukissiorfiit, hvilket påvirker Nukissiorfiits økonomi.

Den nugældende prisberegning har primært reguleret tariffen på baggrund af ændringer i omkostninger, men har ikke taget hensyn til andre ændringer i forsyningsøkonomien, f.eks. i indtægterne fra salget af varme, Nukissiorfiits samlede forventede årsresultat, samt tilskuddet fra landskassen.

Justeringen medfører ikke i sig selv en væsentlig ændring af den omfordeling mellem vare- og kundegrupper, som er fastsat med ensprisreformen med justeringer.

Naalakkersuisut bemyndiges til, at fastsætte nærmere bestemmelser for, hvordan minimal- og maksimalpriserne reguleres.

Tekstanmærkningen er videreført fra FL 2014 i tilrettet form.

Nr. 3.

Nukissiorfiit har på grund af udviklingen i energisektoren i dag behov for fleksibilitet i forhold til ændret anvendelse (ombygning) og evt. afhændelse af de bygninger, som Nukissiorfiit har brugsretten til. Øget fleksibilitet vil kunne gøre arbejdsplanlægningen mere hensigtsmæssig, blandt andet ved at kunne disponere over nettosalgsprovenu til ombygnings- og rationaliseringsprojekter.

Frasalg af bygninger skal godkendes af Naalakkersuisut i henhold til tekstanmærkning nr. 4 til aktivitetsområde 10-89. Men tekstanmærkningen sikre, at Nukissiorfiit, der har driftsansvaret og vedligeholdelsesforpligtelsen for bygningen, også erhverver et evt. nettosalgsprovenu.

Tekstanmærkningen er videreført fra FL 2014 i tilrettet form.

Bilag 2, tekstanmærkninger samt bemærkninger til tekstanmærkninger

Til hovedkonto 73.95.02 Vandkraft forundersøgelser

Naalakkersuisut bemyndiges til at indgå aftaler med eksterne samarbejdspartnere til løsning af opgaver der falder indenfor formålet med nærværende hovedkonto. Aftalerne må ikke overstige den samlede bevilling, og må ikke gå ud over budgetoverslagsårene.

Bemærkninger til hovedkonto 73.95.02 Vandkraft forundersøgelser

Tekstanmærkningen giver mulighed for at kunne planlægge langsigtet, og sikre at de nødvendige opgaver løses i forbindelse med projektet.

Tekstanmærkningen er videreført fra FL 2014.

Til hovedkonto 73.95.03 Energistatistik og Emissionsopgørelser

Naalakkersuisut bemyndiges til at indgå aftaler med eksterne samarbejdspartnere til løsning af opgaver der falder indenfor formålet med nærværende hovedkonto. Aftalerne må ikke overstige den samlede bevilling, og må ikke gå ud over budgetoverslagsårene.

Bemærkninger til hovedkonto 73.95.03 Energistatistik og Emissionsopgørelser

Tekstanmærkningen giver mulighed for at kunne planlægge langsigtet, og opnå besparelser ved indgåelse af kontrakter udarbejdelse af klimastatistikker.

Tekstanmærkningen er videreført fra FL 2014.

Til hovedkonto 73.95.04 Udviklingsprojekter indenfor vedvarende energi, energieffektiviseringer og klima

Naalakkersuisut bemyndiges til at indgå aftaler med eksterne samarbejdspartnere til løsning af opgaver der falder indenfor formålet med nærværende hovedkonto. Aftalerne må ikke overstige den samlede bevilling, og må ikke gå ud over budgetoverslagsårene.

Bemærkninger til hovedkonto 73.95.04 Udviklingsprojekter indenfor vedvarende energi, energieffektiviseringer og klima

Tekstanmærkningen giver mulighed for at kunne planlægge langsigtet. Det er nødvendigt at kunne indgå flerårige aftaler da mange forsknings og udviklingsprojekter har behov for mere end 1 år for at kunne opnå tilstrækkelig kvalitet i resultaterne. Midlerne kan anvendes til resultatkontrakter med forskningsinstitutioner, private firmaer eller enkeltpersoner om at foretage udviklingsprojekter indenfor vedvarende energi, energieffektiviseringer og klima. Desuden kan midlerne anvendes til kontrol og opfølgning på projekterne.

Inatsisartuts Finansudvalg skal orienteres om udnyttelsen af kontoen senest 1. maj det efterfølgende kalenderår.

Bilag 2, tekstanmærkninger samt bemærkninger til tekstanmærkninger

Tekstanmærkningen er videreført fra FL 2014.

Til hovedkonto 77.01.02 Miljøstyrelsen for Råstofområdet

Naalakkersuisut bemyndiges til som led i Miljøstyrelsen for Råstofområdets indtægtsdækkede virksomhed at henlægge forskellen mellem indtægter og udgifter afholdt over nærværende hovedkonto og uforbrugte midler fra tidligere finansår til anvendelse i senere finansår.

Bemærkninger til hovedkonto 77.01.02 Miljøstyrelsen for Råstofområdet

Tekstanmærkningens formål er at sikre, at afgifter m.v., som betales til dækning af udgifter i Miljøstyrelsen for Råstofområdets regi, anvendes til de i Råstoflovens nævnte formål. Tekstanmærkningen giver Naalakkersuisut bemyndigelsen til, at ikke forbrugte midler overføres til senere finansår.

Tekstanmærkningen er ny.

Til hovedkonto 77.01.05 Eksplosivstoffer, brand og beredskab

Nr. 1.

I henhold til § 25 i Inatsisartutlov nr. 14 af 26. maj 2010 fastsættes følgende gebyrer:

Udstedelse eller fornyelse af sprængningstilladelse	500,00 kr.
Udstedelse eller fornyelse af tilladelse som sprængningsleder	750,00 kr.
Udstedelse eller fornyelse af tilladelse til køb af eksplosivstoffer	2.500,00 kr.

Godkendelse af et sprængstofmagasin:

med kapacitet på op til 1 tons	5.000,00 kr.
med kapacitet på mere end 1 tons og mindre end 5 tons	35.000,00 kr.
med kapacitet på over 5 tons	50.000,00 kr.

For midlertidige sprængstofmagasiner beregnes gebyret ud fra kapacitet og antal år, som magasinet er i brug. For hvert år magasinet er i brug skal betales 1/10 af normalgebyret. F.eks. vil et magasin med kapacitet på 1 tons, som søges opstillet i 2 år koste 5.000,00 kr. $X 2 X 0,1 = 1.000,00$ kr.

Nr. 2.

Naalakkersuisut bemyndiges til at stille økonomisk garanti på op til 5 mio. kr. til dækning af operative dispositioner ved større kritiske hændelser for at sikre at den operative indsats ikke bliver standset, forsinket eller forringet på grund af uklare økonomiske forhold.

Bilag 2, tekstanmærkninger samt bemærkninger til tekstanmærkninger

Bemærkninger til hovedkonto 77.01.05 Eksplosivstoffer, brand og beredskab

Nr. 1.

Tekstanmærkningen er en konsekvens af Inatsartutlov nr. 14 af 26. maj 2010, hvor det er bestemt, at taksten skal fastsættes på finansloven.

Tekstanmærkningen er videreført fra FL 2014 og flyttet fra 70.10.08 Eksplosivstoffer, brand og beredskab

Nr. 2.

Ved større kritiske situationer, hvor det er uklart, hvem der skal betale for de nødvendige operative dispositioner, eller hvor dispositionerne indebærer meget store udgifter vil Naalakkersuisut kunne stille en økonomisk garanti for at sikre, at den operative indsats ikke bliver standset, forsinket eller forringet på grund af uklare økonomiske forhold.

Garantien indebærer ikke, at Naalakkersuisut accepterer at afholde den endelige udgift. Dette vil skulle afklares mellem relevante parter på et senere tidspunkt (eventuel skadevolder, kommuner, Selvstyremyndigheder, rigsmyndigheder m.fl.).

Tekstanmærkningen er videreført fra FL 2014 og flyttet fra 70.10.08 Eksplosivstoffer, brand og beredskab.

Til formålsskonto 77.05 Natur og Miljø

Naalakkersuisut bemyndiges til at foretage rokeringer af bevillinger mellem de følgende hovedkonti: 77.05.01 Affaldsområdet, drift, 77.05.07 Miljøbeskyttelse og 77.05.08 Tilskud til miljøanlæg.

Bemærkninger til formålsskonto 77.05 Natur og Miljø

Tekstanmærkningen medtages for at smidiggøre administrationen af Miljøfonden og sikre en Effektiv udnyttelse af midlerne. Det er første år med Miljøfonden, hvilket gør budgetteringen særlig vanskelig.

Tekstanmærkningen ny.

Til hovedkonto 77.05.06 Miljøfond

Nr. 1

Naalakkersuisut bemyndiges til at overføre et beløb svarende til de budgetterede indtægter fra 24.11.23 Miljøafgift på produkter til energifremstilling til hovedkonto 77.05.06 Miljøfond.

Nr. 2.

Naalakkersuisut bemyndiges til at overføre et beløb svarende til det i tekstanmærkning nr. 1 samlede overførte beløb og ikke forbrugte midler fra tidligere år til følgende hovedkonti:

Bilag 2, tekstanmærkninger samt bemærkninger til tekstanmærkninger

Hovedkonto

77.05.01 Affaldsområdet, drift	2,3 mio. kr.
77.05.07 Miljøbeskyttelse	2,8 mio. kr.
77.05.08 Tilskud til miljøanlæg	14,4 mio. kr.
73.01.01 Departementet for Miljø og Natur	0,5 mio. kr.
I alt	20 mio. kr.

Nr. 3.

I det omfang bevillingen omfattet af tekstanmærkning nr. 1 ikke anvendes på de i tekstanmærkning nr. 2 anførte hovedkonti bemyndiges Naalakkersuisut til at overføre disse dermed ikke-forbrugte midler til det efterfølgende finansår til senere anvendelse på følgende konti og indenfor Miljøfondens formål:

Hovedkonto

77.05.01 Affaldsområdet, drift
77.05.07 Miljøbeskyttelse
77.05.08 Tilskud miljøanlæg
73.01.01 Departementet for Miljø og Natur

Bemærkninger til hovedkonto 77.05.06 Miljøfond

Nr. 1.

Tekstanmærkningen er en konsekvens af vedtagelsen af beslutningsforslag EM2013/33: Forslag til Inatsisartut beslutning om, at Naalakkersuisut pålægges at arbejde for, at der bliver etableret en miljøfond i Grønland og at øremærke afgiftsindtægterne på finanslovens hovedkonto 24.11.23, Miljøafgift på produkter til energifremstilling, til brug for fonden.

Der fremsættes ændringsforslag til Budgetloven, som behandles på EM2014, hvor der redegøres nærmere for fondens regnskabstekniske egenskaber.

Med denne tekstanmærkning er det muligt at rokere indtægter fra de angivne hovedkonti.

Tekstanmærkningen er ny.

Nr. 2.

Tekstanmærkningen er en konsekvens af vedtagelsen af beslutningsforslag EM2013/33: Forslag til Inatsisartut beslutning om, at Naalakkersuisut pålægges at arbejde for, at der bliver etableret en miljøfond i Grønland og at øremærke afgiftsindtægterne på finanslovens hovedkonto 24.11.23 Miljøafgift på produkter til energifremstilling, til brug for fonden.

Bilag 2, tekstanmærkninger samt bemærkninger til tekstanmærkninger

Miljøfonden er en regnskabsteknisk fond, som gør det muligt at målrette indtægter fra miljøafgifter til anvendelse på miljøområdet. Naalakkersuisut kan afholde udgifter indenfor den angivne ramme, selvom der i samme år realiseres mindre end budgetteret på hovedkonto 24.11.23 Miljøafgift på produkter til energifremstilling.

Tildeling af midler fra fonden skal begrundes og prioriteres efter de indsatser, som har den største virkning på miljøet. Departementet for Miljø udarbejder løbende langsigtede planer, som konkretiserer disse prioriteringer. Der overføres 500.000 kr. til 73.01.01 Departementet for Miljø og Natur til ansættelse af en AC-fuldmægtig til sagsbehandling inden for affaldsområdet for at intensivere departements kontrol, vejledning og rådgivning af kommunerne på affaldsområdet.

På anlægsområdet kan fonden yde tilskud til kommunerne. Ved anlægstilskud forudsættes, at kommunerne bidrager med finansiering. Anlægstilskud gives på baggrund af indkomne ansøgninger, og prioriteres i overensstemmelse med affaldsanlægssektorplanen. Endvidere skal kommunerne inden udgangen af 2015 have vedtaget en kommunal affaldsplan.

Det er hensigten, at fondens midler eksempelvis skal kunne anvendes til:

- Tilskud til spildevandshåndtering
- Tilskud til miljøteknologiske anlæg
- Miljøfaglige projekter, herunder pilotprojekter
- Informations og holdningsbearbejdning
- Opkvalificering af personale med henblik på at optimere brugen af miljøanlæg.

Der fremsættes ændringsforslag til Budgetloven, som behandles på EM2014, hvor der redegøres nærmere for fondens regnskabstekniske egenskaber.

Tekstanmærkningen er ny.

Nr.3.

Ved at gøre det muligt at overføre midler til det efterfølgende finansår sikres det at midlerne anvendes til miljøområdet og det gøres muligt at spare op til større investeringer.

Tekstanmærkningen er ny.

Naalakkersuisoq for Boliger - Aktivitetsområde 80-89

Til aktivitetsområde 80 - 89 Anlægs- og renoveringsområdet

Nr. 1.

Naalakkersuisut bemyndiges til at igangsætte anlægs- eller renoveringsprojekter uden forelæggelse for Inatsisartut's Finansudvalg, hvis de samlede udgifter til et projekt, efter afholdt licitation, over-

Bilag 2, tekstanmærkninger samt bemærkninger til tekstanmærkninger

stiger det i Finansloven anslåede samlede B-overslag i begrænset omfang. Naalakkersuisoq for Finanser kan godkende igangsætning, når de samlede merudgifter i forhold til A-overslaget højst udgør 15 %, og er mindre end 3 mio. kr. end B-overslaget. Det forudsættes, at midlerne afholdes i budgetoverslagsårene, og at Naalakkersuisut medtager disse midler i finanslovsforslaget for det følgende år.

Nr. 2.

Naalakkersuisut bemyndiges til at undlade at søge bevillingsmæssige ændringer til anlægsprojekter, hvor der enten forventes eller er konstateret mindre udsving i forhold til projektbevillingen. Disse ændringer optages på Landskasseregnskabet, når de pågældende projekter afsluttes og udtages af anlægs- og renoveringsfonden.

Naalakkersuisut bemyndiges til ikke at søge bevillingsændring, når:

Projektbevillingen er:	Og merforbruget er mindre end:	Eller mindreforbruget er mindre end:
Under 250.000 kr.	25.000 kr.	50.000 kr.
250.001 kr. - 1.000.000 kr.	10 %	20 %
1.000.001 kr. – 2.000.000 kr.	100.000 kr.	200.000 kr.
2.000.001 kr. – 5.000.000 kr.	5 %	10 %
5.000.001 kr. – 12.500.000 kr.	250.000 kr.	500.000 kr.
12.500.001 kr. – 50.000.000 kr.	2 %	10 %

Der skal dog altid søges om bevillingsændring hvis merforbruget overstiger 1.000.000 kr.

Nr. 3.

Naalakkersuisut bemyndiges til, med godkendelse af Inatsisartut's Finansudvalg, at udmønte bevillingen i både finansåret og BO årene på enkelte projekter, når der foreligger projektforslag med tilhørende B-overslag.

Nr. 4.

Naalakkersuisut bemyndiges til, på baggrund af en anlægskontrakt mellem de enkelte kommuner og Selvstyret, at overføre konkrete projektbevillinger i finansåret og tilhørende budgetoverslagsår til kommunen. Kommunen skal indsende kvartalsvise rapporter over forbruget af bevillingen.

Nr. 5.

Naalakkersuisut bemyndiges til at oprette anlægs- eller renoveringsprojekter uden forelæggelse for Inatsisartut's Finansudvalg, hvis der er tale om en forsikringssag. Naalakkersuisut bemyndiges til at regnskabsføre mindreforbrug uanset størrelse, når der er tale om en forsikringssag. Forsikringsprojekter oprettes med en bevilling på 0 kr. og selvriskoen finansieres af hovedkonto 70.10.03 Forsikringer og den pågældende driftsenhed. Naalakkersuisoq for Finanser godkender oprettelsen af projekter.

Bilag 2, tekstanmærkninger samt bemærkninger til tekstanmærkninger

Nr. 6.

Naalakkersuisut bemyndiges til at foretage budgetneutral rokering af bevillinger fra hovedkonto 89.72.12 Boligprojekter og Erstatningsbyggeri til hovedkonto 89.72.11 Støttet privat boligbyggeri, for de projekter, hvor Selvstyret henholdsvis Illuut A/S har afhændet boligerne til private personer.

Bemærkninger til aktivitetsområde 80 - 89 Anlægs- og renoveringsområdet

Nr. 1 til 2.

Tekstanmærkningerne, optaget som nr. 1 og 2, blev optaget i finanslov 2003, på baggrund af Landstingslov om Grønlands Hjemmestyres budget, og medvirker til en mere smidig administration af området.

Anlægsprojekter, der er tilstrækkeligt beskrevet i Finansloven, og hvor eventuelle afledte virkninger på drifts- og anlægsområdet, er medtaget i Finansloven for 2013 overføres til anlægs- og renoveringsfonden ved starten af 2013. Som følge heraf sker rokeringer i praksis i anlægs- og renoveringsfonden, som er en ren budgetteknisk konstruktion.

Tekstanmærkning nr. 1 omhandler situationen, hvor de samlede projektudgifter, efter afholdt licitation, overstiger den i Finansloven anslåede samlede B-overslag i begrænset omfang.

Tekstanmærkningerne indebærer, at Naalakkersuisoq for Finanser på vegne af Naalakkersuisut kan godkende rokeringer i finansåret og igangsætning af projekter, når de samlede projektudgifter er blevet større, inden for de grænser, der fremgår af de to tekstanmærkninger.

Tekstanmærkning nr. 2 præciserer hvornår der skal søges tillægsbevilling når et projekt forventes enten at blive billigere eller dyrere end bevillingen. Tekstanmærkningen er optaget for at undgå en række små tillægsbevillinger uden substantiel påvirkning af økonomien. I 2006 blev grænserne for at søge tillægsbevilling ændret, når der er tale om et mindreforbrug, således at grænsen nu udgør 10 %. Dette hænger sammen med, at der typisk afsættes 10 % af bevillingen til uforudsete omkostninger. Formålet er at nedbringe antallet af bevillingsansøgninger.

Tekstanmærkningerne er videreført fra FL 2014.

Nr. 3.

Tekstanmærkning nr. 4 optages med henblik på at tilgodese Naalakkersuisuts intention om, at konkrete projekter ikke optages med bevilling på finansloven, før der foreligger projektforslag med tilhørende B-overslag, således at opgaven er korrekt belyst. Erfaringer fra tidligere har vist, at projekter optaget uden den fornødne projektering oftere løber ind i bevillingsmæssige problemer.

Det har dog vist sig for nogle typer byggerier og for visse lokaliteter, at licitationsresultatet ligger væsentligt over B-overslaget.

Bilag 2, tekstanmærkninger samt bemærkninger til tekstanmærkninger

I disse tilfælde ønsker Naalakkersuisut, såfremt B-overslaget er acceptabelt; at lade projektet færdigprojektere og udbyde det under forbehold af de bevilgende myndigheders efterfølgende godkendelse.

Tekstanmærkningen giver også mulighed for at indgå kontrakter om igangsættelse af projekter i budgetoverslagsårene, hvis det af bevillingsmæssige årsager er hensigtsmæssigt at udskyde igangsættelsen.

Fremgangsmåden er især anvendelig, hvor der findes en sektorplan for området med tilhørende rammebevilling.

Tekstanmærkningen er videreført fra FL 2014.

Nr. 4.

Tekstanmærkningen muliggør, at Naalakkersuisut kan overdrage bevillingen til et givet projekt til en kommune.

Strukturkommissionens anbefalinger er, at anlægsopgaver så vidt muligt lægges ud til de enkelte kommuner. Når en kommune ønsker at stå for en given anlægsopgave, er det mest hensigtsmæssigt, at midlerne til opgaven følger med, således at kommunen har den fulde indflydelse på og ansvar for opgavens løsning.

Tekstanmærkningen er videreført fra FL 2014.

Nr. 5.

Tekstanmærkningen optages for at smidiggøre administrationen i forbindelse med forsikringssager indenfor anlægsområdet. Dette er nødvendigt for at have mulighed for at handle hurtigt efter en evt. ulykke som kan ligge til grund for en forsikringssag. Såfremt denne bemyndigelse anvendes af Naalakkersuisut skal Inatsisartuts Finansudvalg orienteres herom.

Denne tekstanmærkning gør det ikke muligt at igangsætte forbedringer eller udvidelser af de forsikringsramte byggeri.

Tekstanmærkningen bemyndiger Naalakkersuisut til at regnskabsføre mindreforbrug uanset størrelse, når der er tale om en forsikringssag. Forsikringssager har normalt en meget lille bevilling, hvorfor et evt. mindreforbrug ofte kommer over de procentuelle grænser, der er angivet i ovenstående tekstanmærkning nr. 3, og det betyder, at sagen skal forelægges for Inatsisartuts Finansudvalg, hvilket medfører administration for såvel Naalakkersuisut som for Inatsisartuts Finansudvalg.

Tekstanmærkningen er videreført fra FL 2014.

Bilag 2, tekstanmærkninger samt bemærkninger til tekstanmærkninger

Nr. 6.

Tekstanmærkningen beskriver hvorledes bevillinger på hovedkonto 89.72.12 Boligprojekter og Erstatningsbyggeri, der er udmøntet i form af lån til privatbyggeri overføres til hovedkonto 89.72.11 Støttet privat boligbyggeri, hvor alle lån til private byggeri er samlet.

Tekstanmærkningen er videreført fra FL 2014.

Til hovedkonto 80.00.80 Dispositionsbeløb til påbegyndelse af projekteringer

Naalakkersuisut bemyndiges til at igangsætte projektering af nye projekter.

Bemærkninger til hovedkonto 80.00.80 Dispositionsbeløb til påbegyndelse af projekteringer

Nærværende hovedkonto anvendes til projektering af kommende anlæg med det formål at tilvejebringe et tilstrækkeligt grundlag for en politisk prioritering af Landskassens midler til nyanlæg.

Tekstanmærkning er videreført fra FL2014.

Til hovedkonto 89.71.40 Nukissiorfiit, anlægsudlån

Naalakkersuisut bemyndiges til, at udlåne 130 mio. kr. til Nukissiorfiit i 2015 der, sammen med henlæggelser fra Nukissiorfiits drift, anvendes i forbindelse med renovering og etablering af nye el, vand – og varmforsyningsanlæg.

Nukissiorfiit udarbejder anlægsredegørelse om udnyttelsen af de bemyndigede midler det efterfølgende kalenderår, som indarbejdes som bilag i Redegørelsen om Anlægs – og Renoveringsfonden som omdeles til Inatsisartut hvert år.

Bemærkninger til hovedkonto 89.71.40 Nukissiorfiit, anlægsudlån

Finansiering af nye anlæg og renoveringer af eksisterende anlæg sker til dels ved anlægsudlån samt anvendelse af akkumulerede henlæggelser i henhold til tekstanmærkning nr. 3 til hovedkonto 73.94.02 Nukissiorfiit, Grønlands Energiforsyning.

Tekstanmærkningen er videreført fra FL 2014.

Almindelige bemærkninger

1. Indledning

Den offentlige økonomi og Grønlands økonomi i sin helhed står overfor store udfordringer. Samtidig står vi overfor en økonomisk afmatning. Ledigheden i landet er markant høj, hvor ungdomsledigheden særligt giver udfordringer og afkræver handlinger fra det offentlige. Afmatningen medfører også et pres på indtægterne i Landskassen og forventningerne fra aktiviteterne indenfor mineral- og olieefterforskning er stadigvæk usikre. Eksportpriserne på rejer og hellefisk er stadigvæk på et højt niveau, men der kan måske komme lavere rejkevoter til næste år.

Naalakkersuisut er i gang med at forhandle en ny partnerskabsaftale med EU for perioden 2014-2020. Forhandlingerne forventes at blive afsluttede i løbet af 2014.

De langsigtede udfordringer, som vi står overfor, er en voksende gruppe af ældre og stigende levealder. Samtidig forventes personer i den erhvervsaktive alder at blive færre. Naalakkersuisut er i færd med at udarbejde en holdbarheds- og vækstplan, som vil blive præsenteret i en særskilt rapport i 3. kvartal af 2014. De første initiativer i holdbarheds- og vækstplanen vil allerede kunne ses i nærværende finanslovsforslag 2015, og reformtiltagene vil blive gennemgået i overordnede træk. Det er Naalakkersuisuts mål, at der kan findes bred politisk tilslutning til disse reformer, og partierne vil derfor blive inviteret til forhandlinger om finansloven i forlængelse af offentliggørelsen af finanslovsforslaget.

2. Den økonomiske politik

Udgangspunktet for dette har været følgende:

- Opfyldelse af Naalakkersuisuts økonomiske politik, som på kort sigt indebærer, at DA skal være i balance set over finanslovsåret og de tre overslagsår.
- Erkendelse af, at den nuværende lavkonjunktur og høje ledighed gør det forsvarligt at have underskud på DA i 2015 og overskud i overslagsårene for at sikre balance i budgettet. Det første års underskud og forslaget i det hele taget skal finansiere tiltag, der kan skabe gode rammer for at opnå en reel vækst og beskæftigelse i samfundet. Finanslovsforslaget skal bidrage til en økonomisk holdbar udvikling, blandt andet ved øget fokus på tidlig indsats på det sociale område og børn- og ungeområdet.

Generelt er arbejdet med at forberede en sammenhængende og økonomisk ansvarlig finanslov vanskelig i disse år, og udfordringen ser kun ud til at blive vanskeligere i de kommende år. Derfor er det ekstra vigtigt, at der gennemføres udgiftsdæmpende initiativer og reformer i hele den offentlige sektor og skabes nye indtægter fra egentlig vækst og øget varig beskæftigelse i den private sektor. Der er ikke plads til større serviceløft i de kommende år, uden der findes en konkret finansiering dertil via en omprioritering. Det skærper kravet til, at der finder en samlet, tværgående og overordnet politisk prioritering sted i Naalakkersuisut og i Inatsisartut.

De politisk-økonomiske målsætninger kan opnås igennem en række principper, der underbygger processen mod målene. Naalakkersuisuts mål og principper for den økonomiske politik er følgende:

Mål og principper for den økonomiske politik

Overordnede mål for den økonomiske politik

- Uafhængighed af bloktilskuddet fra Danmark
- Kortsigtede mål
 - DA i balance i overslagsårene
 - Likviditet på minimum 10 pct. af samlede udgifter i landskassen
- Langsigtede mål
 - Finanspolitisk holdbarhed over en længere periode
 - Samfundsøkonomisk realvækst

Principper for den økonomiske politik:

- Fælles kriterier for vurdering af offentlige investeringer.
- Effektmåling på alle væsentlige udgiftsområder, både eksisterende og nye.
- Incitamentsstruktur der understøtter de politiske mål.
- Alle tilskudsordninger skal være tidsbegrænsede, og i forhold til erhvervstilskud skal landskassen kun yde tilskud eller stille garanti til projekter, hvor der er gennemført en kreditvurdering hos bank eller lignende kreditvurderingsinstitut.
- Fælles retningslinjer for sikring af vedligehold af anlægsaktiver, så det eksisterende vedligeholdelsesefterslæb ikke udvides. Ekstraordinær indsats for at reducere det eksisterende vedligeholdelsesefterslæb.
- Ekstraordinære indtægter prioriteres til uddannelsesbyggeri, som understøtter de overordnede mål for den økonomiske politik, og ikke til forøget drift.

Den økonomiske politik er et vigtigt redskab for Naalakkersuisut og i forhold til at sikre den budgetkoordination, som Departementet for Finanser og Indenrigsanklæger har ansvar for at kunne sikre forberedelsen af finanslovsforslaget og herunder sikre muligheden for en tværgående prioritering i finanslovsprocessen og til at sikre en sammenhæng mellem de overordnede økonomiske målsætninger både på kort og langt sigt og mellem den økonomiske politik i de enkelte sektorstrategier.

Forårssamlingen i 2014 har blandt andet været præget af, at flere udgiftskrævende beslutningsforslag er vedtaget med virkning for finansloven for 2015. Naalakkersuisut søger med sit forslag til FFL 2015 og forberedelsen af ændringsforslag hertil inden 2. behandlingen at tage højde for disse forslag. Det synes imidlertid vigtigt, at forslag så vidt muligt indgår i den samlede prioritering under behandlingen af finanslovsforslaget på Inatsisartuts efterårssamling, hvor Finans- og Skatteudvalget sikrer en samlet behandling forinden stillingtagen på tværs af sektorer og om finansiering af nye udgiftskrævende initiativer.

Et aktuelt og grundlæggende dilemma i den økonomiske politik er, at der skal prioriteres mellem løsninger, der bidrager til at løse langsigtede strukturelle udfordringer for eksempel et generelt lavt uddannelsesnivea og løsninger på kortsigtede udfordringer i form af for eksempel høj ledighed. Målsætninger for den økonomiske politik har til formål at sikre balance mellem udgifter, der fokuserer på kortsigtede eller langsigtede udfordringer.

Alle nye initiativer skal så vidt muligt bidrage til at sikre en incitamentsstruktur, der understøtter de politisk-økonomiske mål.

Med FFL 2015 vil der komme initiativer på blandt andet følgende områder:

- Vækstinitiativer på erhvervs- og arbejdsmarkedsområdet.
- Modernisering og udbygning af udenrigstjenesten.
- Prioriteringer på social- og sundhedsområdet.
- Udmøntning af besparelser på administration og drift i den offentlige sektor.
- Det videre arbejde med yderligere reformer på velfærdsområdet.
- Flere midler til anlægsområdet og prioritering af midler til en lufthavn i Qaqortoq.

3. Den økonomiske situation

Den grønlandske økonomi er præget af en økonomisk afmatning. Afgifter fra alkohol og fra tobaksvarer, som faldt i løbet af 2013, er stadigvæk nedadgående, hvilket er positivt set fra et sundhedsmæssigt aspekt. Det betyder dog samtidig, at Landskassen mister indtægter i form af afgifter.

Arbejdsløsheden er meget høj i Grønland. Nedenfor ses en figur over arbejdssøgende i Grønland.

Figur Arbejdssøgende i Grønland, april 2014

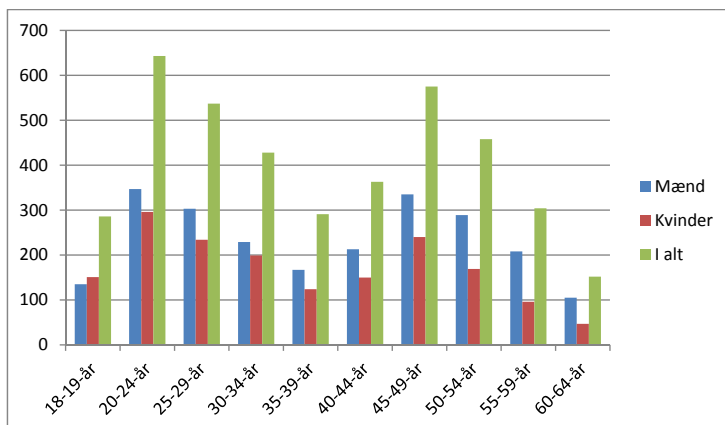

Kilde: Grønlands Statistik. Registrerede arbejdssøgende i Grønland i april 2014.

Figuren viser, at der er en meget høj ungdomsledighed. Cirka halvdelen af alle arbejdssøgende er unge mellem 18-34 år, hvilket svarer til, at cirka 2.000 unge i dag står uden jobs. Samtidig importeres der stadigvæk udefrakommende arbejdskraft. Denne strukturelle ledighed skal der gøres noget ved, så de unge i Grønland kan blive selvforsørgende og så vidt muligt ikke er afhængige af sociale ydelser. Det vil samtidig kunne bidrage til at generere skatteindtægter til fælles gavn for alle.

Tallene viser også, at over 90 procent af de arbejdssøgende er ufaglærte, uden kompetencegivende uddannelse, samt at en stor del af de arbejdssøgende er personer, der bor i bygder og i mindre byer. Den bedste vej til, at de unge bliver selvforsynende går gennem det formelle uddannelsessystem og deraf følgende erhvervskompetencer den enkelte opnår. Samtidig vil en øget kapacitet og søgning til det formelle uddannelsessystem medvirke til at reducere ledigheden på såvel kort som længere sigt.

De væsentligste indtægtskilder i Grønland er fortsat overførsler fra Danmark og EU, værdien af fiskerieksperten samt direkte og indirekte effekter af råstofefterforskningen. Overførsler fra udlandet er fastsat i aftaler med Staten og med EU og bliver ikke påvirket af de internationale konjunkturer, undtagen værdien af fiskeriet og råstofefterforskningen. De to sidste områder er til gengæld yderst følsomme overfor de internationale konjunkturer.

Grønland forhandler i øjeblikket en ny partnerskabsaftale for perioden 2014-2020 med EU på uddannelsesområdet. Det er forventningen, at aftalen beløbsmæssigt vil kunne ligge på samme niveau som forrige partnerskabsaftale. Partnerskabsaftalen vil derfor ikke skabe øget finansielt råderum på uddannelsesområdet.

I nedenstående tabel vises udviklingen i væsentlige konjunkturforhold.

Tabel Økonomiske nøgletal 2008-2014

	2008	2009	2010	2011	2012	2013	2014
Realvækst i BNP, Pct.	2,4	-2,7	4,9	3,2	-3,1*	-1,4*	0,0*
Reg. arbejdssøgende, gennemsnit pr. år	2.844	3.440	3.660	3.669	3.950*
Inflationen i pct.	9,4	0,6	2,3	2,2	4,3	0,9	1,3*
DAU-saldoen, mio. kr.	-317	-946	-2	-156	-65	47	-42
DA-saldoen, mio. kr.	-94	-511	203	54	150	1	21

De med * markerede tal er skøn. Realvæksten i BNP i procent for 2012-2014 er Økonomisk Råds skøn. Registrerede arbejdssøgende er en ny opgørelsesmetode fra Grønlands Statistik fra 2010, derfor er der ingen ældre tal. Registrerede arbejdssøgende for 2014, er 1. kvartal + 2.-4. kvartal fra året før. Inflationen er opgjort som stigningen i forbrugerprisindekset mellem to år, fra juli til juli, undtagen for 2014 hvor det er fra januar til januar. DAU-saldoen og DA-saldoen er fra FL 2014.

De seneste oplysninger omkring fragtmængder, arbejdsledeshedstal og udviklingen i skatteindtægterne peger alle sammen på, at der i bedste fald formentlig bliver tale om nulvækst i 2014. De sidste to år, det vil sige 2012 og 2013, har været præget af negativ vækst på henholdsvis 3,1 og 1,4 procent. Tallene viser også, at de gennemsnitlige arbejdssøgende pr. år er steget med cirka 1.000 personer fra 2010-2014.

Udsigterne for de kommende år afhænger meget af, om der kommer olieeftersforskning eller egentlig udvinding af hårde mineraler. Aktiviteter på råstofområdet kan skabe grundlag for ny vækst og øget beskæftigelse, men hvis de udebliver, er der risiko for et yderligere fald i den samlede økonomiske aktivitet.

Nedenfor fremgår pris- og lønreguleringssatserne for henholdsvis Grønland og Danmark. Når der er tale om, at pl-satsen for Grønland er større end Danmarks vil det betyde en udhuling af Statens bloktilskud til Grønland. I alle årene er der sket en vis udhuling af det danske bloktilskud, varierende fra år til år.

Tablet Pris- og lønreguleringen i finansloven og Statens bloktilskud

	2009	2010	2011	2012	2013	2014	2015*
Finansloven, PL-sats	5,04%	3,03%	1,56%	2,20%	2,08%	1,50%	1,03%
Statens bloktilskud, PL-sats	4,10%	1,70%	1,10%	1,50%	1,30%	0,50%	1,00%
Difference, %-point	0,94%	1,33%	0,46%	0,70%	0,78%	1,00%	0,03%

Kilde: Departementet for Finanser og Indenrigsanliggender.

3.1 Gældsudviklingen

Den forventede gældsudvikling ligger på samme niveau som indarbejdet i FL2014. Det indebærer, at der i slutningen af budgetperioden forventes, at Selvstyret skal optage et lån i størrelsesordenen 200 mio. kr. for at finansiere afløb fra Anlægs- og Renoveringsfonden samt refinansiere eksisterende lån. Selvom der er tale om skøn med betydelig usikkerhed, afspejler det dog, at den forventede gældsudvikling ikke er stigende og også at gældsniveauet fortsat er lavt.

Der kan opstå behov for låneoptagelse til konkrete investeringer, men der skal i fald gennemføres samfundsøkonomiske analyser og forretningsplan i overensstemmelse med Naalakkersuisuts gældsprincipper. Det er en forudsætning for låneoptagelse, at projektet kan generere en meromsætning, der kan sikre betaling af afdrag og renter.

3.2 Kommunernes økonomi og ny bloktilskudsaftale

I nedenstående tabel fremgår kommunernes foreløbige regnskaber for 2013 samt deres budgetter for 2014. Kommunernes samlede underskud for 2013 beløber sig i alt til 42 mio. kr. To kommuner havde underskud, Kommune Kujalleq og Kommuneqarfik Sermersooq, og to andre kommuner, Qeqqata Kommunian samt Qaasuitsup Kommunian, havde overskud. For 2014 budgetterer kommunerne samlet med et overskud på 83 mio. kr. og alle fire kommuner budgetterer med overskud.

Tabel Foreløbige kommunale regnskaber 2013 og budgetter 2014, i mio. kr.

	KUJ R2013	KUJ B2014	SER R2013	SER B2014	QEQ R2013	QEQ B2013	QAA R2013	QAA B2014	I ALT R2013	I ALT B2014
Drift	464	455	1415	1.358	571	570	1.083	1.106	3.533	3.489
Anlæg	17	16	130	154	46	65	49	60	242	295
I alt udgifter	481	471	1.545	1.512	617	635	1.132	1.166	3.775	3.784
Indtægter	475	480	1.497	1.569	627	643	1.134	1.175	3.733	3.867
Resultat *	-6	9	-48	57	10	8	2	9	-42	83

Kilde: Kommunerne.

Note: Regnskaberne for 2013 er ikke endelig godkendt men oversendt til ekstern revision.

*: - = underskud

Kommune Kujalleq er den eneste kommune, som i dag har optaget et lån i Landskassen. Lånet er på 37,2 mio. kr. optaget i perioden 2012-2014 og er i finanslov 2014 budgetteret til afvikling i perioden 2015-2017.

To af kommunerne er pt. under såkaldt skærpet tilsyn fra Selvstyret, og er i gang med en økonomisk genopretning. Generelt er der pres på økonomien i kommunerne, og dette pres må forventes at blive større i takt med den demografiske udfordring, som vort samfund står over for i de kommende mange år.

3.2.1 Ny udlignings- og bloktilskudsmodel

Det forstærkede samarbejde mellem kommunerne og Selvstyret, som blandt andet kommer til udtryk i den nye budgetsamarbejdsaftale og opfølgningen på denne skal bidrage til at dæmme op for udgiftspresset og skabe stærke og levedygtige kommuner.

Aftalen skal sikre langtidsholdbare løsninger for økonomisk udvikling i den offentlige sektor, skabe gode rammer for betjeningen af borgere og virksomheder, og understøtte en langsigtet planlægningshorisont.

Et element i budgetsamarbejdsaftalen er, at der skal udarbejdes én samlet ny model for udlignings- og bloktilskud. Én samlet model vil medføre en større grad af simplicitet og gennemsuelighed sammenlignet med den nuværende model.

Den nye ordning skal baseres på objektive kriterier, med henblik på at der sikres en balanceret vækst og udvikling i Grønland. Der er mellem Selvstyret og kommunerne foreløbig enighed om følgende:

- Der udarbejdes en samlet aftale for bloktilskud og udligning.
- Den fælleskommunale skat afskaffes med virkning fra 2015.
- At man fremadrettet anvender et DUT¹-lignende princip for finansiel kompensation i forbindelse med opgaveomlægninger, herunder i forbindelse med omlægninger af tilskuds- og refusionsordninger. Anlægsområdet kan overvejes ikke at anvende DUT-princippet.
- Modellen skal indeholde parametre, der skal indgå i fordelingsmekanismerne.

¹ DUT står for Det Udvidede Totalbalanceprincip. Princippet betyder, at man kompenserer kommunerne med de faktiske mer- eller mindre udgifter som en opgaveoverførsel har kostet, da den blev varetaget af Selvstyret.

Den nye model er juni 2014 fortsat under drøftelse, men forudsættes at træde i kraft i 2015. Det er derfor nødvendigt, at den fælleskommunale skat afskaffes med virkning fra 2015, hvis modellen kommer på plads. Den nuværende fælleskommunale skat udgør 6 procent. Som en konsekvens af, at den fælleskommunale skat bortfalder, hæves kommunernes udskrivningsret fra maksimalt 30 til 36 procent.

3.3 Udviklingen i de fem største Selvstyrejede selskaber og selskabsstrukturen

På mange måder spiller selskaberne fortsat en vigtig rolle i samfundet. Tilsammen beskæftiger de over fire tusinde medarbejdere, hvoraf størstedelen arbejder i Grønland.

Nedenfor fremgår nøgletal for de fem største helt eller delvist Selvstyrejede aktieselskaber.

Tabel Nøgletal for de fem største Selvstyrede aktieselskaber

	2007	2008	2009	2010	2011	2012	2013
Tele Greenland A/S (100 %)							
Nettoomsætning, mio. kr.	668	699	743	777	796	831	828
Årets resultat efter skat, mio. kr.	80	70	47	47	48	71	64
Overskudsgrad %	17	16	14	13	13	17	14
Egenkapitalens forrentning %	11	8	6	6	6	8	7
Soliditet %	74	48	46	46	47	51	55
Netto rentebærende gæld, mio. kr.	-37	636	681	573	475	371	303
Royal Arctic Line A/S (100%)							
Nettoomsætning, mio. kr.	793	847	789	831	897	864	785
Årets resultat efter skat, mio. kr.	23	6	19	29	73	6	-14
Overskudsgrad %	5	2	3	5	13	1	-4
Egenkapitalens forrentning %	6	2	5	7	15	1	-3
Soliditet %	53	56	60	62	53	61	66
Netto rentebærende gæld	-7	77	-105	-184	-51	-272	-155
KNI A/S (100%) * 01.04.-31.03	7/8	8/9	9/10	10/11	11/12	12/13	13/14
Nettoomsætning, mio. kr.	2.068	2.282	2.105	2.174	2.537	2.468	
Årets resultat efter skat, mio. kr.	26	-11	36	70	78	35	
Overskudsgrad %	1	2	3	5	3	2	
Egenkapitalens forrentning %	3	4	4	8	7	4	
Soliditet %	47	37	56	52	54	47	
Netto rentebærende gæld	548	621	493	440	504	747	
Air Greenland A/S (37,5%)							
Nettoomsætning, mio. kr.	1.075	1.152	1.113	1.135	1.220	1.151	1.169
Årets resultat efter skat, mio. kr.	49	57	37	41	51	71	41
Overskudsgrad %	7	6	4	5	6	10	6
Egenkapitalens forrentning %	11	11	7	7	8	10	6
Soliditet %	47	51	53	55	50	53	56
Netto rentebærende gæld	-97	-116	-154	-179	35	-22	74
Royal Greenland A/S (100%) * 01.10-30.09		7/8	8/9	9/10	10/11	11/12	12/13
Nettoomsætning, mio. kr.	5.096	5.136	4.740	4.249	4.724	4.976	5.312
Årets resultat efter skat, mio. kr.	52	-78	-196	-43	79	136	100
Overskudsgrad %	2	1	-2	2	4	5	3
Egenkapitalens forrentning %	7	-9	-24	-4	10	16	11
Soliditet %	21	23	22	22	22	26	28
Netto rentebærende gæld	2.233	2.343	1.859	1.976	1.773	1.599	1.407
Samlet netto rentebærende gæld i de fem ovenstående	2.640	3.561	2.774	2.626	2.736	2.423	1.629

Kilde: Bestyrelsessekretariatet.

Hovedparten af selskaberne er oprettet for at løfte samfundstjenstlige opgaver, der med fordel kan varetages af aktieselskaber. Med tiden har selskaberne udviklet sig og nogle har vokset sig store, andre er solgt fra og nye er blevet oprettet. Samtidigt udvikler samfundet sig og behovet for selskaberne ændres.

Tele Greenland A/S oplevede i 2013 en kraftig vækst på internetområdet efter en række tiltag blev iværksat i løbet af året, hvor de satte priserne ned og øgede trafikmængden, derudover har Tele Greenland A/S nedbragt den rentebærende nettogæld med DKK 67,3 mio. ved udgangen af året.

Royal Arctic Line A/S var præget af nedgang i de samlede godsmængder til, fra og internt i Grønland i 2013, et fald på 9,6 % i forhold til 2012, hvilket resulterede i et underskud på årets resultat på DKK 14 mio.

Air Greenland A/S oplevede på trods af en begrænset udvikling i aktivitetsniveauet en omsætningsstigning. Omkostningerne var præget af annullering af to helikoptere samt købet af den 6. DHC8 til levering i 2014.

Naalakkersuisut vil til EM 2014 fremlægge et beslutningsforslag om eventuel omdannelse af Nukissiorfiit. Dette sker blandt andet med afsæt i den redegørelse om fordele og ulemper ved en dan omdannelse, som Inatsisartut har modtaget i foråret 2014.

3.3.1 Mittarfeqarfiit og overvejelser om fremtidens lufthavnsstruktur

Naalakkersuisut har igangsat et arbejde med at beskrive en model for en liberalisering af lufthavnssektoren. Der skal heri findes en passende balance, så infrastrukturen både understøtter ruter, hvor der ikke er basis for kommerciel drift og samtidig udnytter muligheder for at indføre konkurrence på destinationer, hvor konkurrence er mulig. Den overordnede målsætning er, at der med liberalisering kan opnås lavere lufthavnsafgifter som følge af effektivisering og konkurrence. Det skal understøtte vækst i antallet af rejsende, herunder og turister. Det nuværende afgiftsniveau er markant højere end i andre arktiske lande og det er en begrænsende faktor for mobiliteten i landet og en barriere i forhold til at tiltrække turister.

Der pågår samtidig analyser af et konkret lufthavnsprojekt i Ilulissat, som vil åbne op for direkte flyvninger til Europa og Nordamerika, hvis det gennemføres. Naalakkersuisut har inddraget muligheden for en privat finansieret lufthavn i Ilulissat i det igangværende arbejde med udarbejdelse af en national sektorplan for luftfartsområdet. Såfremt analyserne og forretningsplanen fremviser resultater der er interessante for en ekstern privat eller strategisk investor, vil Naalakkersuisut arbejde aktivt for at understøtte projektet ved at opstille stabile rammer for udviklingen i taksterne og potentielt indskyde den eksisterende lufthavn som en del af projektet.

Naalakkersuisut har igangsat et arbejde med at omstrukturere Mittarfeqarfiit. Baggrunden er dels et ønske om at reducere den enkeltes omkostninger ved at rejse til/fra og i Grønland, dels en samfundsøkonomisk overvejelse om, at f.eks. boligadministration løses bedst i INI, som har dette som kernekompetence. Der vil derfor være en potentiel besparelse for samfundet ved at opgaveløsningen lægges, hvor enhedsomkostningerne må forventes at være lavest.

Målsætningen med handleplan herfor er, at Mittarfeqarfiit kan reducere driftsomkostningerne. Dette er en forudsætning for, at Mittarfeqarfiit på sigt kan selvfinansiere et lavere takstniveau såvel som afholdenødvendige udgifter til reinvestering. Et lavere takstniveau forventes at have en positiv effekt på antallet af rejsende, som kan generere afledte positive effekter i form af øget økonomisk aktivitet og større mobilitet.

Mittarfeqarfiit har identificeret seks områder, som umiddelbart falder uden for virksomhedens primære områder, og hvor det forventes, at Mittarfeqarfiit kan nedbringe sine omkostninger, såfremt disse aktiviteter udskilles fra virksomheden. De seks områder er:

- Forsyningsområdet
- Bygnings- og boligdrift- og administration
- Hotelvirksomhed
- Uddannelsesaktiviteter
- Affaldshåndtering
- Håndværker- og entreprenørforretning

Inden der overføres opgaver til andre selskaber eller offentlige enheder skal der udarbejdes overdragelsesaftaler, der sikrer, at eventuelle fysiske anlæg overdrages i en stand, der tilsvarende niveauet på lignende anlæg hos modtageren. Der skal endvidere udarbejdes en model for finansiering af den løbende drift fremadrettet. Målet er ikke at påføre andre øgede udgifter, men at få placeret opgavevaretagelsen der, hvor den løses mest effektivt og dermed overordnet set sparer samfundet penge til gavn for borgere og virksomheder.

3.4 Ny partnerskabsaftale med EU

Aftaleperioden for partnerskabsaftalen på uddannelsesområdet sluttede i 2013. Departementet for Uddannelse, Kirke, Kultur og Ligestilling, Departementet for Finanser og Indenrigsaffænder og Repræsentationen i Bruxelles er i gang med forhandlinger om en ny aftale på området for perioden 2014-2020. Udgangspunktet for aftalen er Naalakkersuisuts Uddannelsesstrategi 2014 samt Uddannelsesplan II. I Naalakkersuisuts Uddannelsesstrategi 2014 fremsættes visioner og målsætninger for uddannelsesområdet frem til 2024. Uddannelsesplan II er den handlingsplan, som skal realisere de visioner og målsætninger, Naalakkersuisut har fremsat i Uddannelsesstrategi 2014.

Grundlaget for forhandlingen af partnerskabsaftalen er den ekstraordinære uddannelsesindsats, som omfatter både Naalakkersuisuts Uddannelsesstrategi 2014 og Uddannelsesplan II. Der kan i det videre forhandlingsforløb komme et pres fra EU's side om ambitionsniveauet i de uddannelsespolitiske målsætninger og i styringen af de offentlige udgifter.

Partnerskabsaftalen blev vedtaget af EU den 14. marts 2014 ved Rådsbeslutning 2014/137/EU med et samlet indikativt beløb på 217,8 mio. € for perioden 2014-2020. Hvordan dette beløb opdeles i årlige betalinger er endnu ikke fastlagt. På nuværende tidspunkt er der usikkerhed omkring, hvor store betalinger EU vil foretage til Grønland i 2014 under partnerskabsaftalen.

I aftaleperioden, som sluttede i 2013, var udbetalingerne fra EU opdelt i henholdsvis en fast- og en variabel del. Den faste del udgjorde 80 procent af det årlige beløb og udbetaling var betinget på overholdelse af EU's betingelser for budgetstøtte samt aflevering af årlige rapporter angående arbejdsplan for uddannelsesområdet (Annual Work Plan, forkortet AWP), landets økonomiske situation (Medium Term Expenditure Framework, forkortet MTEF) og offentlig økonomistyring (Public Finance Management, forkortet PFM). Den variable del udgjorde 20 procent af det årlige støttebeløb. Udbetalingen af den variable del var betinget på ovenstående kriterier samt opfyldelsen af uddannelsespolitiske målsætninger. Udbetalingsprocenten på den variable del blev ligeledes også fastsat af opfyldelsesprocenten af de uddannelsespolitiske målsætninger.

Det forventes, at opdelingen af støttebeløbet i en fast- og en variabel del vil fortsætte i den nye aftale for perioden 2014-2020. Fordelingen for den faste og variable del for den kommende aftaleperiode kendes dog endnu ikke, da den stadig er under forhandling.

Der vil fra EU's side blive lagt vægt på overholdelse af betingelserne for udbetaling af budgetstøtte. Herunder vil en plan med konkrete mål for kritiske områder i den offentlige økonomistyring skulle formuleres. Hvilke områder af den offentlige økonomistyring, der skal være omfattet af en plan, er også genstand for dialog mellem parterne. På de udvalgte områder af den offentlige økonomistyring vil der skulle sættes mål samt afrapporteres på fremdrift. I forbindelse med den partnerskabsaftale, som udløb i 2013, var de kritiske områder henholdsvis skatterevision, skatteinddrivelse og restancer samt offentligt indkøb.

I forbindelse med den tidligere partnerskabsaftale har der været arrangeret dialogmøder mellem EU og Grønlands Selvstyre to gange årligt. Denne ordning forventes at fortsætte. Dog lægges der i Rådsbeslutningen fra EU's side op til, at dialogen i fremtiden skal omfatte flere fælles interesseområder end uddannelsesområdet samt de offentlige finanser.

3.5 Fiskeriaftale med EU

Den gældende fiskeriprotokol regulerer EU's fiskeri i grønlandsk farvand samt EU's betaling herfor for perioden 2013–2015.

Den tidligere protokol havde en varighed på 6 år, men på grund af revisionen af EU's fælles fiskeripolitik frem til 2015, har EU lavet 3-årige fiskeriaftaler med 3. lande.

Selve fiskeriaftalen er fortsat uændret, men betingelserne for fiskeriet, som er reguleret i protokollen, er revideret på en række områder, idet der i protokollen, ud over at justere EU's betaling og fiskerirettigheder, er sket en hel del sproglige samt tekniske ændringer i forhold til den tidligere protokol.

Fuldt udnyttet vil aftalen kunne indbringe 143 mio. kr. (19,3 mio. EUR) årligt til Landskassen såfremt alle muligheder udnyttes, herunder ekstra kvoter til EU. Såfremt alle arter nævnt overfor kan accepteres af EU, vil aftalen i perioden 2013-2015 indbringe 132 mio. kr. (17,8 mio. EUR) årligt til Landskassen, eller samlet

ca. 396 mio. kr. over de 3 år aftalen vil vare. Dette forudsætter, at der er biologisk grundlag på de arter, som er oplyst i tabellen nedenfor.

EU's fiskerirettigheder i henhold til protokollen er følgende pr. år:

Art	Tons
Torsk	2.200
Rødfisk(Pelagisk)	3.000
Rødfisk(Demersal)	2.000
Hellefisk, Vest	2.500
Hellefisk, Øst	4.315
Rejer, Øst	7.500
Rejer, Vest	3.400
Helleflynder, Øst	200
Helleflynder, Vest	200
Lodde	60.000
Krabber	250
Skolæst, Øst	100
Skolæst, Vest	100

EU skal årligt acceptere de kvoter, som Grønland tilbyder. Såfremt den biologiske rådgivning ikke giver mulighed for, at EU kan få tildelt hele den mængde, der fremgår af tabellen overfor, reduceres EU betalingen tilsvarende.

EU's samlede betaling er derfor afhængig af den biologiske rådgivning samt den tilbudte mængde fra Grønland og i sidste ende den mængde, som EU accepterer. EU accepterer som udgangspunkt kun mængder, der er forsvarlige indenfor bæredygtig udnyttelse.

Der vil i løbet af 2014 og starten af 2015 blive forhandlet en ny fiskeriprotokol, som skal gælde fra 1. januar 2016.

I forhold til nærværende finanslovsforslag kan det i værste fald forventes, at betalingen fra EU, som følge af salg af fiskerirettigheder, risikerer at kunne falde med omkring 11 millioner kr. i 2015. Betalingen for fiskerirettigheder afspejler de mængder samt værdien af de enkelte arter, som EU tilbydes i den gældende fiskeriprotokol.

Mængderne, som Grønland kan tilbyde EU fra år til år, er afhængig af biologernes årlige rådgivning, og risikoen for en eventuel reduktion af indtægterne på cirka 11 millioner kr. er som følge af, at EU i 2015 måske ikke kan tilbydes den mængde rejer og lodde, som indgår i den gældende fiskeriprotokol. Det er dog med forbehold for, at den endelige kvote til EU for kvoteåret 2015 først vil blive endelig forhandlet færdig i slutningen af november 2014.

4. Ny holdbarheds- og vækstplan

Reformerne skal understøtte de politiske målsætninger om en langsigtet holdbar finanspolitik, og skal på længere sigt og understøtte målet om uafhængighed af det danske bloktilskud. Borgerne skal have incitament til selvforsørgelse. Den offentlige sektor skal effektiviseres, og der er plads til forbedringer i økonomistyringen både i Selvstyret og i kommunerne, der i højere grad bliver styret efter de ønskede politiske mål og måles på effekten af de igangsatte initiativer.

Naalakkersuisut vil også gerne skabe bedre rammebetingelser for erhvervslivet i Grønland, herunder særligt indenfor fiskerierhvervet, turismesektoren samt råstofområdet. Nedenfor gennemgås reformsporene og baggrunden for dem i hovedtræk.

Naalakkersuisuts **fire reformspor**:

- **Øget uddannelsesniveaue**: Uddannelsesniveaue er afgørende for udviklingen af samfundet, både i den private og offentlige sektor.
- **Omstilling til en flerstrengt økonomi**: Der skal skabes et større indtægtsgrundlag ved en forbedret konkurrenceevne og erhvervsfremmende initiativer indenfor råstofområdet og turismesektoren. Samtidigt skal der skabes bedre rammer for videreudvikling af fiskerierhvervet.
- **Modernisering af den offentlige sektor**: De offentlige ressourcer skal udnyttes bedst muligt gennem en effektivisering og forbedret økonomistyring. Der er et stort potentiale i nye digitale muligheder. Derudover skal det sikres, at de offentlige indsatser løbende bliver evalueret, også at der er en effektiv styring af økonomien både i Selvstyret og i kommunerne.
- **Reform af velfærdsydelser**: De offentlige ydelser skal gå til borgere med størst behov, og samtidig skal velfærdsystemet skabe incitament til selvforsørgelse. Det skal sikres, at flest muligt kan være en del af arbejdsmarkedet, som derfor også skal være mere rummeligt.

4.1 Øget uddannelsesniveau

Naalakkersuisut har formuleret en ny uddannelsesstrategi 2014: *Lige uddannelsesmuligheder for alle*, og har udarbejdet en ny uddannelsesplan II.

I 2012 var hele 62 procent af unge i alderen 16-18 år udenfor uddannelsessystemet. Derudover er gennemførselsprocenten på ungdomsuddannelser samlet set kun på cirka 50 procent. Dette står i stor kontrast til Naalakkersuisuts vision:

Af årgangene, som afslutter folkeskolen fra 2015, skal 70 % opnå en erhvervskompetencegivende uddannelse inden de fylder 35 år.

Visionen skal være med til at sikre, at langt flere unge kommer igennem deres uddannelse og bliver i stand til at være selvforsørgende i stedet for at være på passiv offentlig hjælp. Samtidig skal den gennemsnitlige alder for en færdiguddannet sænkes, så uddannede unge hurtigere bidrager med deres viden og færdigheder på arbejdsmarkedet.

Naalakkersuisuts udarbejdede uddannelsesplan II dækker indsatsområder lige fra førskoleområdet og til de videregående uddannelser. Der er lagt op til en helhedsorienteret indsats, der skal løfte det generelle kompetenceniveau i det grønlandske samfund, og som skal være med til at sikre, at flest muligt får en kompetencegivende uddannelse. For at opnå dette er folkeskolen et væsentligt indsatsområde i samarbejde mellem børn, forældre, kommuner og Selvstyret.

Målet skal blandt andet nås ved at prioritere vejledning både før og under studiet. De uddannelsessøgende skal have vejledning og information om deres muligheder i uddannelsessystemet inden de starter, således at de vælger en uddannelse, der passer bedst til dem. Derudover vil Naalakkersuisut skabe økonomisk incitament til, at de uddannelsessøgende gennemfører deres studier på normeret tid via en reform af uddannelsesstøtten.

Slutteligt skal kapaciteten på især erhvervsuddannelser, herunder kapaciteten til skolepraktik, udvides for at sikre, at flere unge kan optages. Samtidig skal midlerne på erhvervsuddannelsesområdet benyttes effektivt, så den gennemsnitlige omkostning pr. studerende sænkes. Flere studerende på erhvervsuddannelsesområdet kan derudover realiseres ved, at flere vejledes om og udnytter muligheden for at tage en erhvervsuddannelse i Danmark.

4.2 Omstilling til en flerstrengt økonomi

Naalakkersuisut vil arbejde for at skabe bedre rammer for udviklingen både på råstofområdet og turismesektoren og samtidig sikre en videreudvikling af fiskerierhvervet.

4.2.1 Fiskerierhvervet

I dag udgøres over 90 procent af den samlede grønlandske eksportværdi af fisk. Fiskeriet er fortsat Grønlands vigtigste erhverv. Naalakkersuisuts overordnede mål er størst muligt samfundsøkonomisk udbytte af fiskeriet på et bæredygtigt og konkurrencedygtigt grundlag.

Et bedre samfundsøkonomisk udbytte ønskes realiseret ved at sætte fokus på nye fiskearter i områder, som i dag ellers ikke er fiskeriområder. Naalakkersuisut ønsker i tæt samarbejde med erhvervet og sine nabolande at sætte øget fokus på dette arbejde. Det seneste tiltag, som Naalakkersuisut er i færd med, er udnyttelse af makrelfisken, hvilket Inatsisartut under forårssamlingen 2014 har behandlet og tilsluttet sig. Der er flere ubenyttede fiskearter, som i fremtiden kan danne grundlag for et større indtjeningsgrundlag til gavn for hele samfundet.

Formålet med at opkræve ressourceteafgifter indenfor fiskeriet er at sikre en fornuftig udnyttelse af hele samfundets fiskeressourcer samtidig med at øge de offentlige indtægter. Derfor er det vigtigt, at

ressourcerente afgifterne sættes på sådan et niveau, at fiskerne og fiskeri-selskaberne stadigvæk vil være i stand til at opnå et overskud der giver mulighed for at reinvestere i nyt kapitalapparat. Det skal stadigvæk kunne betale sig at fiske, når der er indført ressourcerenteafgifter.

Det kystnære fiskeri er karakteriseret ved mange mindre fartøjer og joller, der har begrænsede fangstmuligheder og en meget spredt indkomstfordeling. Økonomien i store dele af det kystnære fiskeri er anstrengt med følgende lav indtjening til følge.

Der betales stort set ikke ressourcerenteafgifter i forbindelse med udnyttelsen af kvoter, der tilgår det kystnære fiskeri af samme årsag. Der er behov for en effektivisering og en øget værdiskabelse for at skabe stor indtjening til det kystnære fiskeri, så indtjeningen for de enkelte fiskere kan forøges, og det bliver muligt at indføre en fair ressourcerentebeskatning. Uden en sådan effektivisering synes en generelt forbedret indtjening vanskelig og eventuel indførelse af ressourcerenteafgifter indenfor det kystnære fiskeri vanskelig at gennemføre. Derfor ønsker Naalakkersuisut, at der iværksættes en modernisering af det kystnære fiskeri. Dette skal ske i tæt samarbejde med relevante parter, ved lovgivningsmæssige ændringer, som dog skal være fuldt ud belyste forinden endelig implementering. Målet er at kunne fremlægge forslag til lovændringer på området i 2015.

Naalakkersuisut har som opfølgning på beslutningsforslag 20 og 21 under FM 2014 om bekæmpelse af ledigheden nedsat en arbejdsgruppe med deltagelse af fiskerierhvervet. Arbejdsgruppen skal blandt andet komme med forslag til hvordan man kan øge beskæftigelsen omkring fiskeriet. Herunder skal der ses nærmere på spørgsmål omkring forædling, strukturen omkring landing, subsidieringen af bygdeanlæggene og konkurrenceforhold på området. Når arbejdsgruppen har fremlagt sine anbefalinger, vil der eventuelt komme forslag til nye tiltag af betydning for de kommende års finanslove.

4.2.2 Råstofområdet

Investeringsviljen indenfor råstofsektoren er i udpræget omfang bestemt af de internationale verdensmarkedspriser på metal- og mineraler samt olieprodukter. Derfor er det værd at nævne, at det er meget svært at forudsige, hvorledes en udvikling på området kan tænkes at se ud bare 2-3 år frem i tiden. Mineralindustrien i verden er i dag under pres som følge af lave metalpriser. Det er dog samtidig forudsat, at øget økonomisk selvstændighed for Grønland vil kræve en væsentlig forøgelse af aktiviteterne på råstofområdet. Det vil give nye muligheder for indtjening og beskæftigelse, og øget velstand og velfærd for det grønlandske samfund.

Naalakkersuisut har udarbejdet en ny olie- og mineralstrategi for perioden 2014 -2018. Strategien kommer med forslag til, hvordan udviklingen på råstofområdet kan styrkes.

Nedenfor i tabellen fremgår de mest fremskredne råstofprojekter.

Tabel Aktuelle råstofprojekter

Projekt	Forventet ansøgning om udnyttelse	Forventet beskæftigelse drift (anlæg)
Killavaat Alannguat (Kringlerne)	Ansøgning modtaget i 2013	80 (35-135)
Qeqertarsuatsiaat (Fiskenæsset)	Ansøgning modtaget i 2013	60-80 (40-50)
Isukasia (Isua)	Udnyttelsestilladelse meddelt i 2013	680-810 (peak 3.300)
Citronen Fjord	2014	300 (-)
Kuannersuit (Kvanefjeldet)	2014	380 (1.000)
Sønder Strømfjord	2014	50 (40)

Kilde: Departementet for Erhverv, Arbejdsmarked og Råstoffer.

Note: Alle beskæftigelsestal er cirka angivelser

Der blev for første gang givet udnyttelsestilladelse til jernprojektet ved Isukasia nord for Nuuk ved udgangen af 2013. Der er i dag udstedt to udnyttelsestilladelser til henholdsvis London Mining og True North Gems. Sidstnævnte forventes at kunne gå i gang med anlægsfasen i løbet af sommeren 2015.

Naalakkersuisut ønsker på råstofområdet at sikre et optimalt samspil mellem råstofsektoren og sektorområderne uddannelse, arbejdsmarked, beskæftigelse, miljø, infrastruktur og sundheds- og socialektoren. Naalakkersuisuts langsigtede mål er også, at mulighederne for at finde et kommercielt bæredygtigt oliefund skal fremmes, og at der altid vil være mellem fem og ti aktive miner i Grønland. Det vil generere skatteindtægter til Landskassen og give gode direkte og indirekte beskæftigelsesmuligheder for mange borgere i landet og samtidig sikre, at råstofsektoren fremmer en bæredygtig samfundsudvikling.

Naalakkersuisut ønsker, at beskatningsmodellerne indenfor råstofområdet vedtages på et forsvarligt og konkurrencedygtigt grundlag i forhold til sammenlignelige lande med royaltymodeller, med størst muligt gavn for det grønlandske samfund. Naalakkersuisut foreslår, at der etableres en grønlandsk GeoSurvey, som blandt andet skal være med til at understøtte opbygning og forankring af geologisk viden i Grønland og det geologiske miljø i øvrigt fremadrettet. Erfaringerne med etableringen af Naturinstituttet viser, at en sådan investering grebet rigtigt an kan være til stor nytte på sigt.

Det er ligeledes vigtigt at involvere lokale virksomheder og kommuner i forbindelse etablering af praktik- og lærepladser, jobskabelse samt opkvalificering af den lokale arbejdskraft ved fortsat at udvikle de IBA-aftaler, der bliver indgået mellem parterne Selvstyret, kommunerne og råstofselskaberne.

4.2.3 Turismesektoren

Naalakkersuisuts målsætning på turismeområdet er at sikre en økonomisk, social og miljømæssig bæredygtig vækst i turisme og oplevelseserhverv, så disse områder i 2020 udgør en væsentlig del af Grønlands eksportindtægter. Derudover skal det bidrage til at skabe og understøtte et positivt omdømme for Grønland i udlandet.

Naalakkersuisut har vedtaget en National turismestrategi for perioden 2012–2015.

Departementet for Erhverv, Råstoffer og Arbejdsmarked har beregnet, at den grønlandske afgiftsstruktur rammer de store krydstogtskibe meget hårdt. Regneeksempler viser, at omkostningerne ved 1 anløb i Sydgrønland er henholdsvis 18 gange dyrere end anløb i Island og 2 gange dyrere end på Svalbard. I forhold

til mindre skibe er afgiftsniveauet henholdsvis 139 og 38 procent højere ved anløb i Grønland i forhold til Island og Svalbard. Der lægges op til en reform af afgiftsstrukturen på EM 2014.

På flyruterne er det påvist, at afgiften for flyvninger med Dash 8 fly i Grønland, der er pålagt 1.068 kr. pr. passager, har svært ved at konkurrere med sammenlignelige destinationer, hvor der eksempelvis opkræves 175 kr. i Keflavik, 328 kr. i Reykjavik samt 538 kr. på Svalbard.

Derfor skal passagerafgiftsstrukturen tages op til revision i de kommende år. De økonomiske forudsætninger herfor vil blandt ske via restruktureringen af Mittarfeqarfiit, som er beskrevet tidligere.

Det er nødvendigt, at der er en god infrastruktur for, at især større krydstogtskibe har mulighed for at anløbe flest mulige byer og bygder på kysten. Et tiltag der er iværksat er *Inatsisartutlov nr. 19 af 3. december 2012 om koncession til turistvirksomhed i udvalgte landområder*. Det er forventningen med denne lov, at Grønland i højere grad kan tiltrække større anlægsinvesteringer indenfor turismeerhvervet, hvilket kan skabe bedre tilbud og oplevelser for turisterne. I den forbindelse er der en forventning om, at loven kan skabe bedre udviklingsmuligheder for blandt andet troføjagt- og fiskeribaseret turisme, samt helikopterbaserede skiture samt adventurecamps.

Det er en kendsgerning, at Nuuk havn ikke er gearret til de opgaver og anløb som havnen i dag bliver belastet med. Derudover er der på havnepladsen en sammenblanding af henholdsvis privat og erhvervsmæssig trafik, som er vurderet til at være til fare for personer og som skaber risiko for uheld. Der er derfor store forventninger til planerne om at etablere en ny havn i Nuuk (Newport), som blandt andet vil kunne forbedre anløbsmulighederne og logistikken i forbindelse med anløb af større krydstogtskibe til hovedstaden.

I forbindelse med oplevelseserhvervene musik, teater, dansk, litteratur, film, TV & radio, design, kunsthåndværk og sport skal der ske en fokuseret indsats på branding. Dermed sikres en platform til at udbrede kendskabet til de kreative erhverv i Grønland. Et øget salg af grønlandsk musik, film, design m.m. er ligeledes til gensidig fordel for turismebranchen, idet kendskabet til Grønland på den måde bredes ud.

4.2.4 Styrkelse af Grønlands repræsentation i udlandet

Naalakkersuisut ønsker at forstærke Grønlands repræsentation i Nordamerika og at etablere en repræsentation i Kina. Dette skal bidrage til at skabe bedre rammer for udenrigstjenesten, herunder opprioritere eksportfremmeindsatsen og arbejdet med at tiltrække nye investeringer udefra.

4.3 Modernisering af den offentlige sektor

Det er Naalakkersuisuts målsætning, at realvæksten i den offentlige sektor skal holdes nede på 1 procent. For at det kan ske uden en forværring af borgerservicen, kræver det en strammere økonomistyring, effektivisering af processer og anvendelse af ny teknologi til at understøtte disse, organisations- og kompetenceudvikling og en bedre ledelse.

Arbejdet med effektivisering af den offentlige sektor indeholder indsatser, der dels er et internt Selvstyre anliggende og dels sker i det fælles offentlige samarbejde med kommunerne. Det fælles offentlige

samarbejde sker igennem en politisk koordineringsgruppe med repræsentanter fra Naalakkersuisut, borgmestrene og formanden for KANUKOKA.

4.3.1 Forbedret økonomistyring i den offentlige sektor

Som led i en kommende ny partnerskabsaftale mellem Grønlands Selvstyre og EU for 2014-2020, har EU fået lavet en såkaldt PEFA-rapport, der er en analyse af et lands økonomistyring. Analyseredskabet, som EU benytter sig af, er en international standard udviklet af Verdensbanken til at lave dybdegående analyser af et lands økonomistyring. Der måles i alt på 28 indikatorer, hvor karakteren A gives som den højeste mulige score og D som den laveste mulige score. I analysen kigger man blandt andet på gennemsnitlighed, skatteoprævning og finanspolitisk planlægning. Alt i alt er resultatet af den eksterne rapport rigtig positivt, og Grønland har fået en karakter, der ligger på det niveau som Norge havde i 2008, hvor en tilsvarende undersøgelse blev gennemført. Det forventes dog, at Norge har flyttet sig siden da. Der er registreret store fremskridt på de tre kritiske områder skatterevision, skatterestancer og indkøb siden 2008. På skatterevision har Grønland opnået den højeste mulige karakter, og vi ligger dermed i top set i et internationalt perspektiv.

Men der er trods alt stadigvæk plads til forbedringer.

Herunder kan følgende fremhæves som nævnt i rapporten:

- Indkøb på varer og tjenesteydelser var et indsatsområde i den gamle partnerskabsaftale med EU. Det vil det formentlig også være i den nye aftale, fordi der stadigvæk er plads til forbedringer. Rapporten foreslår, at der bør udarbejdes en ny handlingsplan med fokus på lovgivning der erstatter indkøbscirkulæret, udvidelse af anvendelsesområdet til alle varer og tjenesteydelser og enheder (herunder kommunerne og Selvstyrets virksomheder), dataindsamling, udvikling af årlige indkøbsplaner relevante for Selvstyrets enheder og oprettelsen af en uafhængig administrativ klageinstans på indkøbsområdet.
- Udviklingen af den samlede offentlige sektor skal overvåges i højere grad, herunder den kommunale økonomi. Der skal være bedre tilgængelighed af data, øget kontrol af udgifter og bedre økonomisk planlægning. Disse tiltag skal bruges i den langsigtede planlægning og prioriteringer i den offentlige sektor.
- Konsekvenserne ved implementeringen af anbefalingerne er øget gennemsnitlighed i det offentlige indkøb, men der vil også være betydelige besparelser at hente for den offentlige sektor. Dette vil også få positiv effekt på finansloven.

Naalakkersuisut vil i deres fremadrettede effektiviseringer ligeledes sætte fokus på de områder, som nævnes ovenfor, som led i en løbende effektivisering af den offentlige sektor.

4.3.2 Ny budgetlov

Naalakkersuisut forventer på EM2014 at fremlægge et ændringsforslag til budgetloven. Det vil blive foreslået, at der oprettes to regnskabstekniske fonde, som dels skal sikre målrettet indsats på miljøområdet og dels sikre, at realisering af ekstraordinære indtægter anvendes til langsigtede investeringer og ikke til en generel forøgelse af den daglige drift.

Miljøfonden oprettes som konsekvens af beslutningsforslag EM2013/33 og indebærer, at der i FFL 2015 afsættes ekstra 15 mio. kr. årligt til miljøområdet inden for rammerne af fonden. De nye midler kan anvendes som tilskud til kommunale miljøindsatser. Der er en tæt dialog med kommunerne omkring udmøntning af midlerne indenfor affaldsområdet, og der skal indgås aftaler med kommunerne omkring deres bidrag til finansiering af anlæg i de respektive kommuner.

Baggrunden for forslaget om en fond for langsigtede investeringer er et ønske om, at visse ekstraordinære indtægter investeres på en måde, som understøtter de langsigtede mål for den økonomiske politik.

Indtægterne i fonden skal komme fra a) fremrykning af beskatning, som ellers ville komme i fremtiden, b) A-skattebetalinger fra udenlandsk arbejdskraft samt selskabsskatter fra udenlandske virksomheder i forbindelse med råstofefterforskning, som ikke er råstofindtægter i henhold til *Landstingslov nr. 6 af 5. december 2008 om Grønlands Råstoffond* og c) realisering af værdier, som i dag er regnskabsmæssige aktiver.

Fælles for indtægterne er, at de ikke bør anvendes til at finansiere driftsudgifter i den offentlige sektor. Særligt for punkterne a) og c) ovenfor gælder, at der er tale om indtægter, som enten direkte eller indirekte finansierer fremtidens offentlige ydelser.

Formålet med fonden er at sikre, at midlerne investeres på en sådan måde, at fremtidige generationer får gavn af dem. Midlerne bør derfor anvendes til investeringer, som understøtter en vækst i samfundet og en holdbar udvikling af de offentlige finanser.

Der udarbejdes løbende langsigtede sektorplaner, som konkretiserer begrundede og prioriterede indsatser.

Ønsket er derfor, at nærmere bestemte ekstraordinære indtægter eksempelvis prioriteres til uddannelsesbyggeri og andre indsatser, der øger beskæftigelsen og som forbedrer den økonomiske holdbarhed i den offentlige økonomi. Dette for at sikre de bedst mulige samfundsøkonomiske virkninger af fondens midler. Afløede driftsudgifter af uddannelsesbyggeri finansieres af uddannelsesreserven eller ved andre bevillinger til formålet.

Det vil blive foreslået, at fonden får følgende egenskaber:

- Fonden er regnskabsteknisk og administreres af Departementet for Finanser (der skal ikke ansættes bestyrelse med mere).
- Indbetalinger til fonden skal ske efter realisering af nærmere bestemte ekstraordinære indtægter.
- Indbetalinger henholdsvis udbetalinger til- og fra fonden indtægtsføres på særskilte hovedkonti i finansloven.

Der arbejdes sideløbende på at analysere mulige ændringer i Anlægs- og Renoveringsfondens opbygning, som skal give en bedre økonomistyring. Ved lovændringen på EM 2014 vil der blive lagt op til at sikre en større gennemsigtighed over året i forhold til afløbet fra fonden. Det igangsatte analysearbejde forventes herudover at udmønte sig i en større revision af budgetloven i de kommende år. De kommende revisioner

af budgetloven vil have til formål at give en forbedret økonomistyring og sikre muligheden for et systematisk langsigtet perspektiv i de årlige finanslovs-prioriteringer samt sikre muligheden for, at der kan prioriteres overordnet og tværgående.

I Selvstyret er der også igangsat et arbejde med en HR-strategi for perioden 2014–2016 for centraladministrationen. Der er ligeledes igangsat et arbejde med at kortlægge uddannelses- og kompetencebehovene i Selvstyret og i kommunerne både hvad angår medarbejdere og ledere.

4.3.3 Digitaliseringsstrategi

Naalakkersuisut har vedtaget en National digitaliseringsstrategi for perioden 2014–2017.

Digitalisering kan bidrage til at modernisere og effektivisere samfundet og binde landet tættere sammen, på trods af store fysiske afstande. Naalakkersuisuts digitaliseringsstrategi sætter borgeren i centrum, uanset bosted. Det har medvirket til, at der under Departementet for Finanser og Indenrigsanliggender er blevet etableret en Digitaliseringsstyrelse, der blandt sine opgaver har til ansvar at koordinere og være ansvarlige for de tiltag, der igangsættes på området.

For eksempel er der indenfor sundhedsområdet store potentialer ved digitale løsninger, der kan være med til at gøre sundhedsservicen billigere gennem øget anvendelse af telemedicin. Den nye teknologi kan blandt andet anvendes til at overkomme det spredte bosætningsmønster og medvirke til, at flere specialiserede sundhedsydelser kan leveres til bygder og yderdistrikter.

Uddannelsessektoren, der fylder en stor del af det grønlandske samfund, kan også nyde godt af et øget brug af digitale værktøjer. For eksempel at afholde eksamener uden at eksaminanden er fysisk til stede i det lokale, hvor lærer og censor er. Eksaminanden kan i teorien sidde i den anden ende af landet. Det sparer tid, samt udgifter til rejse og ophold med videre. Der arbejdes på en ny eksamensbekendtgørelse, der understøtter dette.

Der er også potentialer i at kunne spare nogle udgifter ved, at man i det offentlige i højere grad bliver i stand til at anvende IT-teknologi til møder, hvor mødedeltagerne sidder i hver sin by eller bygd, eller for den sags skyld i et helt andet land. Det ville være med til at spare på rejse- og opholdsudgifter indenfor den offentlige sektor.

På mellemlang sigt skal Selvstyrets økonomisystem udskiftes. Der er i denne forbindelse iværksat et arbejde med at finde frem til et fælles offentligt økonomisystem, hvor kommunerne har mulighed for at tilkoble sig det økonomisystem, der skal implementeres i Selvstyret. Der er også iværksat et arbejde med at finde en fælles offentligt kontoplan. Nogle store fordele der kan være ved, at økonomisystemet i det offentlige er ensartet er, at der ikke vil skulle finde genoplæring sted, såfremt medarbejdere skulle skifte arbejdsplads mellem kommunerne og Selvstyret eller omvendt og at man i uddannelsesmæssig henseende kan fokusere på at uddanne kommende medarbejdere efter samme IT-plattform. Derudover vil det også kunne være med til at forenkle arbejdsgange i det offentlige med færre ressourceanvendelse til følge. I forbindelse med kontoplanen er det under overvejelse, at man kan etablere en fælles kontoplangruppe, der skal stå for retningslinjer i forbindelse med bogføringer både i Selvstyret og i kommunerne.

Som led i at nå strategiens mål vil der blive gennemført initiativer for at skabe bedre fælles grunddata og modernisering af den nuværende forældede registerlovgivning.

Naalakkersuisut arbejder ligeledes på TELE-området for at skabe bedre og billigere internet i hele landet. For at opnå dette ønsker Naalakkersuisut at liberalisere internettjenesten i løbet af 2014. Endvidere skal det undersøges om det er samfundsøkonomisk gavnligt, at liberalisere yderligere, eksempelvis mobiltjenesten. Samtidig ønsker Naalakkersuisut, at sikre en ambitiøs udvikling af infrastrukturen i hele landet, også de steder hvor teleudbydere ikke kan udbyde en teletjeneste på kommercielle vilkår.

4.3.4 Bedre indkøb

Som tidligere beskrevet har Selvstyret i partnerskabsaftalen med EU forpligtet sig til en fair, gennemsigtig og effektiv indkøbspolitik, der sikrer lige adgang for virksomhederne. Der er stadig plads til forbedringer i den henseende, som blandt andet er ved blive fulgt op med en revision af regelsættet på området.

En hensigtsmæssig indkøbspolitik skal bidrage til at nedbringe driftsomkostningerne i Selvstyret (og også gerne i kommunerne) ved at sikre, at Selvstyrets indkøb generelt foretages mere effektivt. Dette skal dels ske ved at indgå centrale indkøbsaftaler, og dels ved i højere grad at konkurrenceudsætte indkøb af varer og tjenesteydelser. Selvstyret anvender blandt andet hvert år mange penge på ekstern konsulentbistand, hvor satserne kan variere meget, og hvor der kan være risiko for, at flere enheder byder ind på samme opgavetype med meget forskellige satser.

Der er i Økonomi- og Personalestyrelsen etableret et Kontor for Strategisk Indkøb, der har til opgave at samle og få overblik over alle indkøb i Selvstyret. På sigt er det Naalakkersuisuts ønske, at Kontoret for Strategisk Indkøb skal kunne understøtte hele den offentlige sektor i Grønland. Strategisk Indkøb er en vigtig del af de initiativer, der tages i forhold til Naalakkersuisuts mål om en effektivisering af den offentlige sektor.

4.4 Reform af velfærdsydelser

En effektivisering af den offentlige sektor er ikke tilstrækkelig til at skabe en holdbar økonomisk udvikling og sikre et velfungerende velfærdssamfund til fremtidige generationer. Det er og afgørende, at indretningen af vores velfærdssystem sikrer, at ydelserne især målrettes borgere med størst behov og skaber de rigtige incitamenter i samfundet.

Naalakkersuisut arbejder på at gennemføre store reformer på henholdsvis pensionsområdet, de sociale ydelser, skatteområdet samt på boligområdet.

Naalakkersuisut forbereder derfor i øjeblikket en redegørelse til EM 2014, som skal redegøre nærmere for overvejelserne omkring reformer på flere områder og kunne bruges som baggrund for kommende politiske drøftelser herom.

Denne vil indeholde beskrivelser af en række nuværende ordninger og samspillet mellem disse samt nærmere beregninger og konsekvensanalyser i forhold til mulige konkrete reformtiltag.

Herunder vil redegørelsen omhandle:

1. Politiske pejlemærker
 - a. Overordnede formål med reformerne.
2. Strukturen af det nuværende system for overførsler
 - a. Marginalbeskatning ved stigende indkomst
 - b. Demografisk udvikling og incitamentet til at arbejde
 - c. Indkomstfordeling og den nuværende indkomstudjævning
 - d. Daglig drift og system af udbetalinger, skatteindberetninger
 - e. Eksempler på besparelser, alene ved fejltildeling
 - f. Aktualisering af indkomstgrundlag
3. Gennemgang af det eksisterende skatte- og velfærdssystem
 - a. Offentlige ydelser
 - i. Alderspension og Førtidspension
 - ii. Børnetilskud
 - iii. Offentlig hjælp
 - iv. Boligsikring
 - b. Boligområdet
 - i. Lejebolig
 - ii. Ejerbolig
 - iii. Nybyggeri. Investering, renovering og sanering.
 - iv. Vand, el og varme
 - c. Skatteområdet
 - i. Den nuværende personbeskatning
 - ii. Beskæftigelsesfradrag
 - iii. Administration
4. Gennemgang af mulige reformer
 - a. Mulige reformer på socialområdet
 - b. Mulige reformer på boligområdet
 - c. Mulige reformer på skatteområdet
5. Hvordan påvirkes befolkningen af reformerne
 - a. Hvordan påvirker ændringer i bolig-, skatte og velfærdsydelser forskellige indkomstgrupper og familietyper
 - b. Hvilke adfærdsændringer vil der kunne forekomme
 - i. Hvordan påvirker ændringer det samlede rådighedsbeløb, og hvorfor skal flere ting tænkes sammen for ikke at ramme skævt, men give målrettede incitamenter
 - c. Hvordan kan et beskæftigelsesfradrag holde befolkningen uændret af reformerne
 - d. Hvordan vil den ændrede incitamentsstruktur give adfærdsændringer og efterfølgende besparelser på længere sigt
 - e. Hvad vil de samlede besparelser blive for kommuner og landskassen

6. Vurdering, konklusion og opsamling

- a. Diskussion af de samlede problemer og løsningsmuligheder. Hvordan reformer kan påvirke det samlede holdbarhedsproblem sammen med holdbarheds- og vækstplanen.

Arbejdet med redegørelsen bidrager naturligvis også til forberedelsen af holdbarheds- og vækstplanen.

4.4.1 Alderspensioner

Andelen af ældre forventes at være stigende samtidig med, at de ældre vil komme til at leve længere. Det vil medføre flere udgifter til offentlig alderspension og en reform af den offentlige alderspension er derfor nødvendig. Den overordnede målsætning for alderspensionen er, at borgerne i videst muligt omfang bidrager til egen pension i alderdommen gennem pensionsordninger, så det offentliges forpligtelse til forsøgelse af ældre borgere reduceres over tid. Der vil samtidig være fokus på, at flest mulige borgere deltager i arbejdslivet i det omfang det er muligt, samt at alderspensionisterne sikres en rimelig levestandard.

Alderspensionsordningen står overfor en række alvorlige udfordringer. Pensionssystemerne i mange lande er under pres, idet antallet af pensionister er stigende og antallet af erhvervsaktive er faldende. Herved øges forsørgerbyrden blandt de erhvervsaktive. Dette gør sig også gældende i Grønland.

Befolkningsprognoser forudser, at antallet af alderspensionister med en uændret pensionsalder på 65 år vil fordobles i 2030. Det stigende antal alderspensionister skal ses på baggrund af, at store årgange er på vej på pension og at børnetallet henover en længere årrække har været faldende. Med andre ord er der de senere år kommet små årgange ud på arbejdsmarkedet.

Hertil kommer, at indførelsen af arbejdsmarkedspensioner og private pensionsopsparinger er sket betydeligt senere i Grønland end eksempelvis det øvrige Norden. Derfor er forholdsvist flere i Grønland afhængige af den offentligt finansierede alderspension.

Gennem årene er der arbejdet på at indarbejde gode pensionsordninger i overenskomsterne. En stigende andel af fremtidens pensionister vil blandt andet som følge heraf have en indkomst ved siden af deres alderspension. Dette kan bidrage til at lette udgiftspresset på de offentlige kasser, men presset vil fortsat være meget stort.

Det er derfor nødvendigt hen over nogle år at gennemføre reformer på alderspensionsområdet, herunder udsætte pensionstidspunktet.

Herudover indeholder de gældende alderspensionsregler en række uhensigtsmæssigheder, der også har økonomisk betydning for den enkelte og for samfundet.

Eksempelvis nedtrappes den enkelte pensionists alderspension hurtigt i dag. Det bevirker, at såvel de, som har en arbejdsmarkedspension eller en anden pensionsordning, som de, der bevarer en vis tilknytning til arbejdsmarkedet efter de er gået på pension, beskattes hårdt. I nogle tilfælde udgør beskattningen over 80 procent.

Naalakkersuisut lægger derfor med en kommende alderspensionsreform blandt andet op til at gennemføre en række forbedringer af alderspensionsområdet. Forbedringer, der skal medvirke til at øge pensionsopsparingen og erhvervsdeltagelsen, reducere ægtefællers og samlevendes gensidige forsørgerpligt, forenkle strukturer med videre.

Det vil være en vigtig forudsætning, at ændringer af alderspensionsordningen så vidt muligt vil kunne finansiere sig selv og bidrage til at forbedre den økonomiske holdbarhed i samfundet på sigt. Naalakkersuisut inviterer partierne til en drøftelse af, hvordan dette bedst kan ske samlet set i den kommende tid.

4.4.2 Pensionsordninger og pensionsbekatning

Naalakkersuisut har til hensigt at foreslå en fremrykning af beskatningstidspunktet for indbetalinger til pensionsordninger, så beskatningen af pensioner optjent i Grønland kommer til beskatning her i landet.

Forslaget tager især sigte på at forbedre den langsigtede økonomiske holdbarhed.

Det store niveau for ind- og udvandring af arbejdskraft er en udfordring for de eksisterende skatteregler. Der gives i dag skattefradrag for indbetalinger til pensionsopsparinger, mens udbetalinger kun beskattes i Grønland, hvis modtageren er bosat her i landet på udbetalingstidspunktet. Med det nuværende ind- og udvandringsmønster skønnes, at ca. 20 procent af indbetalingerne sker til pensionsordninger, der tilhører personer, som ikke er bosat i Grønland, når pensionerne kommer til udbetaling. Den nuværende ordning resulterer derfor i et betydeligt tab af skatteprovenu i Grønland. Desto flere, der sparer op i en pensionsordning og desto mere de sparer op, jo større bliver provenutabet for landet.

Fremrykningen af beskatningstidspunktet vil være neutral for dem der opsparer pension. Med andre ord skal der udbetales det samme i pension til opsparerne som hidtil, men med den forskel, at beskatningen sker på et tidligere tidspunkt end i dag.

Andelen af ældre vil i de kommende mange år vokse mærkbart, hvilket betyder større offentlige udgifter til pensioner, hjemmehjælp, sundhedsydelse m.v. Det sker samtidig med, at andelen af personer i den arbejdsdygtige alder falder.

På nuværende tidspunkt er der mange i den arbejdsduelige alder, som ikke har en pensionsordning. Mange ældre vil derfor udelukkende være afhængige af offentlig forsørgelse i form af alderspension med videre.

Ændringen i befolkningens alderssammensætning rummer en risiko for store og stigende systematiske budgetunderskud i Selvstyret og kommunerne, medmindre der allerede nu tages initiativer, der kan mindske udgiftspresset. For at styrke økonomien hos fremtidens pensionister og på den måde mindske pensionisternes afhængighed af de offentlige kasser, forventer Naalakkersuisut at fremsætte et forslag om en obligatorisk pensionsopsparingsordning. Ordningen skal sikre, at alle der har mulighed herfor, sparer op i pensionsordning.

4.4.3 Førtdspensioner

Der er i dag cirka 3.000 personer, der er på førtdspension i Grønland. En stor andel af denne gruppe er udenfor arbejdsmarkedet på grund af sociale problemer. En stor andel af førtdspensionisterne er og yngre personer med et vist arbejdsevne. Såfremt der ikke sker ændringer på området, vil de yngre personer skulle modtage pension hele deres liv.

Det er Naalakkersuisuts opfattelse, at der er behov for at nytænke hele førtdspensions-, revaliderings- og fleksjobområdet, så flere bringes fra passiv forsørgelse til at kunne udnytte deres muligheder og få sig et aktivt arbejdsliv.

Det er Naalakkersuisuts opfattelse, at mange – især yngre førtdspensionister – vil opleve en ganske betydelig forbedring af deres levevilkår og livskvalitet ved at få en stabil tilknytning til arbejdsmarkedet eller ved at indgå i uddannelsessystemet. Samtidig vurderes det, at der i dag blandt førtdspensionisterne er et ganske betydeligt potentiale for at bringe mange helt eller delvist tilbage på arbejdsmarkedet.

Målet med en reform, som forelægges på EM 2014 er, at der i højere grad fokuseres på at udvikle arbejdsevnen og at sikre fodfæste for den enkelte på arbejdsmarkedet eller indenfor uddannelsesområdet, der sikres adgang til selvforsørgelse fremfor passiv forsørgelse. Reformen af førtdspensions-, revaliderings- og fleksjobområdet vil tage udgangspunkt i sigtelinjerne i førtdspensionsredegørelsen.

4.4.3 Sociale ydelser

I nedenstående figur er angivet antallet af personer der var på offentlig hjælp i 2012.

Figur Antal på offentlig hjælp i 2012

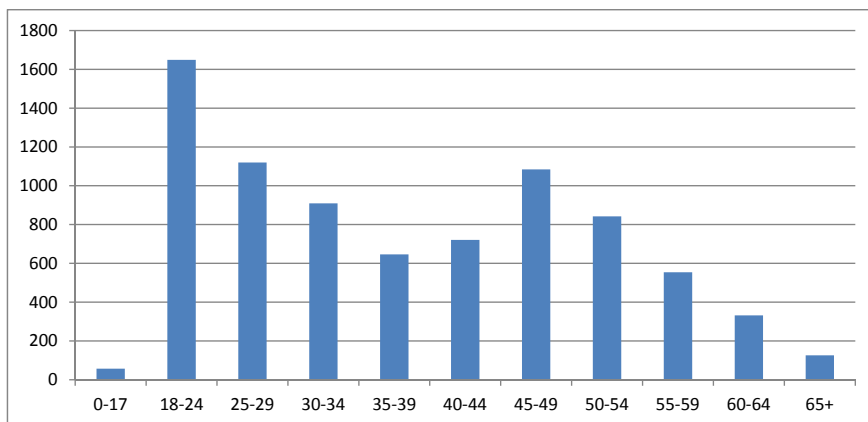

Kilde: Grønlands Statistik samt Dep. for Finanser og Indenrigsanliggender.

I 2012 var der lidt over 8.000 personer, der var på offentlig hjælp i kortere eller længere tid. Der blev i 2012 brugt omkring 133 mio. kr. til offentlig hjælp. Det der også fremgår af oplysningerne er, at over halvdelen af modtagerne var relativt unge personer mellem 18–35 år, som tilsammen har modtaget 68 mio. kr. i offentlig hjælp. Det bør i denne forbindelse nævnes, at offentlig hjælp er en kommunal opgavebyrde.

I dag synes der at være ubalance mellem det økonomiske sikkerhedsnet og incitamentet til at forsørge sig selv og sin familie. Undersøgelser har vist, at det i en del tilfælde er økonomisk mere fordelagtigt at modtage velfærdsydelse end at arbejde eller arbejde mere. Det skyldes blandt andet den måde samspillet mellem de forskellige velfærdsydelser og skattesystemet fungerer på.

Undersøgelser har også vist, at der i enkelte tilfælde udbetales velfærdsydelser til borgere, som i realiteten ikke har et reelt behov. Omvendt er der ikke sikkerhed for, at alle der har et forsørgelsesbehov modtager de velfærdsydelser, de bør have eller er berettiget til. Det hænger blandt andet sammen med, at nogle af ydelserne tildeles efter skønsmæssige kriterier.

Det sociale velfærdssystem har gennemgået en løbende udvikling over tid. Udviklingen har resulteret i et svært gennemskueligt system, som trænger til et omfattende servicetjek med henblik på at sikre, at systemet og de enkelte ordninger lever op til de krav, som et nutidigt samfund stiller.

4.4.4 Skatteområdet

Skatter skal sikre finansieringen af vores velfærdssamfund. Skatternes samfundsmæssige betydning kan ikke alene vurderes ud fra deres provenueffekt. Man må også tage hensyn til, hvordan skatter påvirker borgernes og virksomhedernes adfærd. En høj skat på arbejde påvirker for eksempel arbejdsudbuddet.

Den aktuelle indretning af vores skattesystem giver problemer. Der er en række undtagelser, huller og fradragsmuligheder. Det gælder både indenfor personskatter og erhvervsskatter. Samtidig er beskatning af arbejdsindkomst relativ høj, hvilket bremser beskæftigelse og produktion, mens den er nul eller lav for en række kapitalafkast, hvilket giver incitament til investering i kapitalgoder som for eksempel aktier og obligationer.

Ideelt bør indkomster beskattes på samme niveau, uanset om de stammer fra arbejde eller fra kapitalafkast. Så længe der er reelle forskelle i den effektive beskatning, er der et incitament til skattetænkning og der skabes forvriddinger. Det er dog i praksis særdeles kompliceret at undgå visse forskelle, men der er grund til at indsnævre forskellene.

Skattesystemet skal også balancere hensynene mellem på den ene side ønskerne om et regelsæt, der lever op til nutidens standarder og tager hånd om mange forskelligartede problemstillinger, og på den anden side de begrænsede ressourcer, en lille befolkning kan afse til at løse skatteopgaven. I dag er skattesystemet dyrt og tungt at administrere og præget af kompetencegab. Udsigten til, at der i de kommende år kan blive tale om betydelige udenlandske investeringer i Grønland, aktualiserer behovet for at udvikle et erhvervsbeskatningssystem, som både kvalitativt og økonomisk er internationalt konkurrencedygtigt.

4.4.5 Boligområdet

Anlægsbevillingerne til boligområdet skal fra 2015 først og fremmest prioriteres til Selvstyrets boliger i form af byfornyelse i form af erstatningsbyggeri, sanering af nedslidte ejendomme samt renovering af de bedre boliger. Arbejdet skal gennemføres i flest mulige byer og prioriteres ud fra, at midlerne skal have størst muligt nytte og gavn, forstået både som beskæftigelseseffekt og samtidig dækning af det reelle boligbehov.

Dette indebærer at der på bosteder med boligoverskud alene vil blive prioriteret sanering af tomme ejendomme. Herudover vil indsatsen både for ejerboliger og omdannelse efter lejer til ejer blive forstærket så borgerne i højere grad animeres til at boligforsyne sig selv. I bygder og yderdistrikter intensiveres medbyggerhusordningen, ligesom boligstøttehuselejernes mulighed for tilskud til vedligehold og renovering forbedres.

Naalakkersuisut forbereder i 2014 analyser med henblik på at gennemføre reformer af hele boligområdet. Dette bl.a. for at undgå at vi igen i fremtiden kommer i en situation, hvor over 70 pct. af vores boliger kræver en stor vedligeholdelsesindsats. Som samfund er vi derfor nødt til at bruge flere penge på at fastholde værdien af vores boliger. Boligen er vigtig for den enkelte families trivsel og økonomi, derfor skal disse reformer udformes under hensyntagen til et balanceret helhedsbillede. Det er derfor vigtigt at se reformerne i tæt sammenhæng med både social- og skattepolitikken.

Nedenstående målsætninger vil indgå i overvejelserne i forbindelse med forberedelsen af kommende reformer på boligområdet:

- at flere skal have mulighed for at eje deres egen bolig, og herunder at der fortsat foregår en omdannelse fra lejer til ejer i både Selvstyrets og Illuuts boliger
- at der skal føres en aktiv boligpolitik, der reducerer boligmangel som en flaskehals for at flytte til en by eller bygd med enten beskæftigelses- eller uddannelsesmuligheder.
- at der blandt andet via huslejeafstættelsen sikres tilstrækkelige midler til det løbende vedligehold af boligerne.
- at subsidierne på boligområdet i højere grad end i dag rettes mod borgere, der har et mindre økonomisk råderum.
- at de kommende reformer af blandt andet boligpolitikken kan bidrage til at skabe en øget finanspolitisk holdbarhed.
- at indfasningen af reformerne skal ske gradvist og på en måde, så boligmarkedet ikke påvirkes unødigt negativt.
- at der skal overvejes en model, der åbner op for en mulig model for at kunne tilbagebetale lån til Selvstyret og kommunerne, før lånene forfalder til betaling.
- at der ses på mulige modeller, der kan fremskynde nedrivning af Selvstyrets boligblokke, som står tomme og ubenyttede.
- at der opbygges et bolig- og befolkningsregister der vil kunne bruges til at etablere grunddata på boligområdet m.m. i det fremadrettede arbejde.
- at der arbejdes på at opnå bred politisk enighed om centrale anlægsinvesteringer og en plan for boligområdet, der rækker ud over valgperioden.

Herunder ønsker Naalakkersuisut at planlægge nybyggeri af lejeboliger kaldet alsidige boliger, som imødekommer de lavtlønnedes muligheder for betaling af leje. Det vil sige at der i højere grad skal bygges små boliger, eksempelvis en 2 rum bolig på 35 m², en 3 rums bolig på 50 m² og en 4 rums bolig på 65 m². Det vil være mere overkommeligt for både studerende, unge familier og pensionister med lave indkomster at bo i en lille bolig frem for en stor bolig.

Offentligt boligbyggeri skal understøtte dynamik og mobilitet hos arbejdskraften og samtidig medvirke til at alle har en anstændig bolig – uanset, hvor man bor. Selvom det er vanskeligt at forudse, hvor erhvervs mulighederne og efterspørgslen efter boliger vil være på længere sigt, er det nødvendige input i forhold til beslutningen om, hvor der skal bygges boliger.

Naalakkersuisut har igangsat analyser af forskellige mulige organisationsmodeller, der giver en mere effektiv og ensartet administration af Selvstyrets ejerboliger. Det indebærer et langt tættere samarbejde mellem INI A/S og Illuut A/S end vi ser i dag. Overvejelserne om organisering skal både ses i sammenhæng med arbejdet med boligreformer på boligområdet og overvejelserne om at give kommunerne en større rolle på boligområdet.

5. Anlægssektorplaner

De offentlige anlægsudgifter har pr. definition et langsigtet perspektiv. Derfor har Naalakkersuisut i forbindelse med udarbejdelse af nærværende FFL 2015 haft fokus på, at processen omkring anlægsprioriteringer i højere grad skal inkludere de langsigtede effekter af et anlægsprojekt. Det har betydet involvering af kommunerne i udformningen af en forbedret samarbejdsstruktur på anlægsområdet, og særligt på områder med delt finansiering. Det har også betydet, at der i samarbejde med repræsentanter for kommunerne, er udarbejdet en skabelon for udarbejdelse af sektorplaner, som skal danne basis for sektorvis begrundede og prioriterede anlægsprojekter, der kan indgå i de samlede finanslovsprioriteringer. Den politiske koordinationsgruppe, der har repræsentanter fra kommunerne og Selvstyret, er løbende blevet orienteret om status på arbejdet. Konkret er der udarbejdet, eller igangsat udarbejdelse, af ni anlægssektorplaner, som fundament for anlægsprioriteringerne.

Disse anlægssektorplaner skal fremover udarbejdes årligt som fundament til finanslovsprioriteringerne, så man så vidt muligt kan undgå, at der bliver vedtaget anlægsprojekter udenom de i forvejen prioriterede anlægsprojekter. Målet er, at der i henhold til budgetloven indføres mulighed for at kunne foretage en overordnet og tværgående prioritering af de samlede midler. De kommunale ønsker vil blive søgt indarbejdet heri. Sektorplanerne fungerer på den måde også som bindeled mellem kommunerne og Selvstyret.

Samtidig skal sektorplanerne ses i sammenhæng med den langsigtede holdbarheds- og vækstplan, som er beskrevet i afsnittet ovenfor. Sektorplanerne skal samtidig fungere som bindeled mellem de langsigtede politiske målsætninger og de årlige finanslovsprioriteringer. Processen og indholdet af sektorplanerne forventes tydeliggjort ved den kommende større revision af budgetloven.

Anlægssektorplanerne er opbygget af tre grundlæggende kapitler:

Status og udviklingstendenser beskriver udgangspunktet for den pågældende sektor. I dette kapitel skal det også beskrives, hvilke snitflader sektoren har til andre sektorer. For eksempel er der på ældreområdet en væsentlig snitflade til boligområdet i spørgsmålet om, hvorvidt der skal etableres ældreinstitutioner eller ældreboliger. Tilsvarende skal der i dette kapitel også angives, hvordan sektorplanen harmonerer med de kommunale planer på et område og hvordan sektorplanerne understøtter f.eks. erhvervsudvikling. Selvom erhvervsudvikling ofte handler om at få private til at investere i fysiske anlæg, er rammerne i form af blandt andet infrastruktur en meget væsentlig forudsætning for private investeringer.

Politiske målsætninger beskriver i punktform, hvilken retning man ønsker, at sektoren skal udvikle sig hen imod. Dette kan både formuleres som politiske visioner, men bør i vidt udstrækning som muligt også indeholde konkrete målbare, målsætninger. Det kunne for eksempel være en målsætning om, at 70 procent af en ungdomsårgang skal have en erhvervskompetencegivende uddannelse i 2030.

Handlingsplan beskriver hvilke konkrete anlægsprojekter, der skal etableres for at opnå de politiske målsætninger på området. Der skal i handlingsplanen og inkluderes afledte og efterfølgende årlige driftsomkostninger.

Følgende ni sektorer er indgået i forbindelse med anlægsprioriteringerne i FFL 2015:

- Landsdækkende institutioner
- Ældre
- Lufthavne
- Havne
- Sundhedsvæsenet
- Uddannelsesområdet
- Kulturområdet
- Affalds- og miljøområdet
- Boliger

Kredsen af sektorer, der er omfattet, kan eventuelt udvides frem mod FFL 2016 for at sikre, at snitflader til særligt de virksomheder, der bidrager til den fysiske infrastruktur, inddrages tættere i planlægningen. Det kan være nødvendigt, da Naalakkersuisuts politiske visioner kan afhænge af den eksisterende infrastruktur, men kan også stille krav om en udvidelse af infrastrukturen. Senest har Naalakkersuisut ved udarbejdelsen af den nye digitaliseringsstrategi koordineret tæt med TELE, for at sikre koordination mellem selskabets investeringer og indholdet i strategien.

Det er centralt for anlægssektorplanerne, at der indarbejdes overvejelser omkring det langsigtede lokale behov for boliger, institutioner m.m. Derfor skal alle sektorplanerne inkludere den forventede demografiske udvikling og mobilitetsudviklingen. Dette skal sikre, at anlægsprojekter prioriteres højt, og samtidig afstemmes i forhold til demografien. Det bliver relevant at skabe en fælles forståelse af den lokale

udvikling og af det lokale udviklingspotentiale i tæt dialog med kommunerne. Det skal gøre det muligt i højere grad at målrette de offentlige ydelser til de lokale behov. Der prioriteres også mellem bosteder i dag, men det gøres ofte uden en sammenhængende og langsigtet planlægning.

For at sikre gennemsigtighed i planlægningen vil der frem mod FFL 2016 blive udarbejdet en internet-platform, hvor alle sektorplanerne kan læses. Her vil det være muligt for borgere, kommunale planlæggere, erhvervsliv og politikere at danne sig et overblik over dels, hvilke anlægsprojekter der er i gang og dels hvilket planlægningsperspektiv, der lægges til grund for Naalakkersuisuts prioriteringer.

6. Naalakkersuisuts prioriteringer i forbindelse med FFL 2015

6.1 Nye initiativer for driftsområdet

Naalakkersuisut har afsat midler i FFL2015 til en række initiativer for driftsområdet, som beskrives i det følgende. Nogle af initiativerne finansieres ved omprioriteringer af tilsvarende igangværende initiativer, hvilket der redegøres for.

For udenrigsområdet er der afsat 1,0 mio. kr. i 2015, 3,0 mio. kr. i 2016-2017 og 4,1 mio. kr. i 2018 til oprettelse og drift af en repræsentation i Beijing under hovedkonto 27.01.10 Grønlands Repræsentation i Beijing. Samtidig er der afsat 1,1 mio. kr. i 2016 under hovedkonto 27.01.09 Grønlands repræsentation i Washington D.C. til en fremrykning af en udvidelse af repræsentationen. Endvidere er bevillingen for hovedkonto 27.01.01 Udenrigsdirektoratet forhøjet med godt 1,0 mio. kr. årligt fra 2015 til en styrkelse af området.

For familieområdet er der afsat 1,5 mio. kr. fra 2015 under hovedkonto 30.10.46 Særlig indsats for personer, der har været udsat for seksuelt misbrug. Midlerne skal anvendes til en styrkelse af rejsehølfunktionen for området. Under hovedkonto 30.14.29 Indsatser med sociale formål er der afsat 2,0 mio. kr. til indsatser under Naalakkersuisuts strategi mod vold. Endelig er der afsat 5,5 mio. kr. i 2015 og 10,9 mio. kr. fra 2016 under hovedkonto 20.11.70 Reserve til nye initiativer som følge af den nye lov for børn og unge, som forventes vedtaget med virkning fra 1. juli 2015.

Sundhedsområdet er blevet tilført 1,8 mio. kr. i 2015 stigende til 7,3 mio. kr. i 2018 under hovedkonto 34.11.03 Dronning Ingrid's Hospital som følge af antallet af kræfttilfælde forventes at stige med 4 om året. For kræftområdet er der også afsat 850.000 kr. i 2015 og 2016 til at gennemføre en analyse af indførelse af screening for bryst- og tyktarmskræft. Endvidere er der afsat 3,0 mio. kr. årligt til reinvestering i sygehusapparatur under hovedkonto 34.12.06 Fællesomkostninger.

For fiskeri, fangst og landbrug er der afsat 15 mio. kr. i 2015 på baggrund af anbefalingerne i Landbrugskommissionens betænkning. Midlerne er tilført hovedkonto 20.11.70 Reserve til nye initiativer, hvor fra midlerne kan blive udmøntet med Finans- og Skatteudvalgets godkendelse. Desuden er

hovedkonto 50.01.01 Departementet for Fiskeri, Fangst og Landbrug blevet tilført 1,0 mio. kr. i 2015 til arbejdet med betænkningens anbefalinger. Tiltagene for fiskeri, fangst og landbrug er finansieret ved at nedsætte bevillingen for hovedkonto 50.06.50 Fiskeriudviklingspulje fra 20 mio. kr. til 0 kr. i 2015. Trækket på denne ordning er fortsat meget begrænset, og der er derfor ophobet så store midler, at bevillingen er nedsat fra 20 mio. kr. til 0 kr. i 2015, idet dette ikke vurderes at ville være et problem i forhold til at realisere det forventede antal nye fiskeriprojekter i 2015. Naalakkersuisut vil arbejde på at skabe et bedre afløb fra fiskerifinansieringspuljen i løbet af det kommende år, eventuelt via lovgivningsinitiativer eller bedre rådgivning, der kan fremme den ønskede modernisering af den kystnære fiskeflåde, uden at belaste landskassen unødigt. Eventuelt nye midler til landbrugserhvervet fra 2016 kan derfor ikke tages fra fiskerifinansieringspuljen.

For erhverv og arbejdsmarked er der foretaget betydelige omprioriteringer i FFL2015. Ved EM2014 forventes der fremsat lovforslag om en nedsættelse af krydstogtpassagerafgiften, hvilket vil medføre en mindre indtægt på godt 8 mio. kr. årligt under hovedkonto 24.11.13 Havneafgift. Nedsættelsen af afgiften for krydstogtpassagerer finansieres ved at nedsætte bevillingerne til hovedkonto 64.10.25 Aluminiumsprojektet fra 9,0 mio. kr. til 2,5 mio. kr. årligt og til hovedkonto 64.10.17 Udviklingsstøtte til landbaserede erhverv og turisme med 1,6 mio. kr., hvor det vedrører midlerne til udvikling af kunsthåndværk og oplevelsesindustri.

Med henblik på nedbringelse af ledigheden, særligt for unge, er der afsat 7,9 mio. kr. i 2015 og 19,7 mio. kr. fra 2016 under hovedkonto 64.13.23 Piareersarfiit. De afsatte midler skal anvendes til at øge optaget under Piareersarfiit med 100 studerende i 2015 og 250 studerende fra 2016.

Endvidere er bevillingen under hovedkonto 64.01.04 Kompetenceudviklingskurser forhøjet med 15,8 mio. kr. fra 2015. Midlerne skal anvendes til at sikre en målrettet opkvalificering af uaglært arbejdskraft med henblik på beskæftigelse i det maritime erhverv, sundheds- og omsorgsområdet samt håndværks- og råstofområdet. Desuden vil midlerne blive anvendt til kompetenceudvikling inden for den offentlige administration.

Desuden er der for erhverv og arbejdsmarked afsat 1,2 mio. kr. årligt under den nye hovedkonto 64.13.26 suliffik.gl til oprettelse af en jobportal.

Ovenstående initiativer for nedbringelsen af ledigheden finansieres delvist ved en nedsættelse af bevillingen for hovedkonto 64.13.25 Ekstraordinær indsats for ledige med 18,1 mio. kr. i 2015 og 24,9 mio. kr. fra 2016. Endvidere henvises for erhverv og arbejdsmarked til det følgende afsnit om udmøntning af uddannelsesplanen.

For miljø og natur er der afsat 2,0 mio. kr. årligt fra 2015 under hovedkonto 77.05.02 Grønlands Naturinstitut, hvor midlerne skal anvendes til gennemførelse af en makrelsurvey efter indførslen af afgift på makrelfiskeri. Endvidere er naturinstituttet blevet tilført 0,92 mio. kr. i 2015 til gennemførelse af optælling

af narhvaler på Østkysten. Desuden er miljø og natur blevet tilført 0,6 mio. kr. årligt under hovedkonto 77.01.02 Miljøstyrelsen for råstofområdet til en styrkelse af sagsbehandlingen af området.

Bevillingen for hovedkonto 20.16.01 Grønlands Statistik er blevet tilført 0,8 mio. kr. årligt til en udvidelse af statistikproduktionen. Det omfatter udarbejdelse af statistikker over personer berørt af fattigdom og statistikker over unge, der ikke kommer i uddannelse eller beskæftigelse efter folkeskolen. Desuden skal der udarbejdes opgørelser over kommunernes økonomi og opgørelser over beskæftigede i det offentlige. Endelig skal Grønlands Statistik i højere grad virke som konsulenter i forbindelse med opbygning af registre på områder, hvor der i dag ikke foretages systematiske registreringer.

Endelig er der afsat 10 mio. kr. i 2018 som et indskud i NunaOil A/S under hovedkonto 10.13.11 Kontante udgifter til aktieselskaber, hvilket er et nødvendigt indskud for at virksomheden skal kunne betragtes som værende going concern.

6.2 Reserver og budgetreguleringer

Der er i Finanslovsforslaget for 2015 følgende reserver:

Tablet Oversigt over reserver og budgetreguleringer i FFL2015 (mio. kr.)

Hovedkonto	FFL15	BO16	BO17	BO18
20.11.50 Driftsreserven	10,0	10,0	10,0	10,0
20.11.56 Budgetregulering, administration	-42,5	-42,5	-42,5	-42,5
20.11.61 Uddannelsesreserve	0,0	1,5	3,0	4,5
20.11.70 Reserve til nye initiativer	20,5	15,9	25,9	36,9

Afsættelse af 10 mio. kr. årligt på hovedkonto 20.11.50 Driftsreserven er til finansiering af uforudsete udgifter i løbet af året. Størrelsen af reserven er fastlagt i henhold til Inatsisartuts Finans- og Skatteudvalgs anvisninger.

Med hensyn til hovedkonto 20.11.56 Budgetregulering, administration er der forudsat besparelser på 12,5 mio. kr. på udgifter til tjenesterejser og 30 mio. kr. på udgifter til konsulentydelse. Disse vil skulle udmøntes på konkrete hovedkonti i forbindelse med 2. behandlingen af FFL 2015 under Inatsisartuts Efterårssamling 2014.

Midlerne på hovedkonto 20.11.61 Uddannelsesreserve er midler afsat til den ekstraordinære uddannelsesindsats.

På hovedkonto 20.11.70 Reserve til nye initiativer er der i 2015 afsat 15 mio. kr. som følge af Landbrugskommissionens betænkning. Der er afsat 5,5 mio. kr. i 2015 og 10,9 mio. kr. fra 2016 til den nye lov for børn og unge. Desuden er der afsat 5,5 mio. kr. i 2017 og 11 mio. kr. i 2018 til drift og leje af en ny Inatsisartutbygning. Endelig er der afsat 5 mio. kr. i 2016, 9,5 mio. kr. i 2017 og 15 mio. kr. i 2018 til drift af GeoSurvey under erhverv og råstoffer. GeoSurvey forventes igangsat i 2015 ved finansiering inden for egen ramme.

6.3 Udmøntning af uddannelsesplanen

I FL2014 var der ikke afsat midler under hovedkonto 20.11.61 Uddannelsesreserve. Men som der redegøres for i afsnit 7.1 De lovbundne bevillinger, så er udgiftsskønnet for hovedkonto 40.02.06 Stipendier og børnetillæg nedsat betydeligt i FFL2015. Dermed blev der frigivet midler til udmøntning af nye initiativer eller styrkelse af igangværende under uddannelsesplanen.

Ved udmøntningen af midlerne for uddannelsesplanen er der i FFL2015 bl.a. fokuseret på en indsats for det sociale område i form af opkvalificering af ufaglærte ansatte ved decentrale modulforløb, overbygningsuddannelser for faglærte inden for den sociale sektor samt en generel kompetenceudvikling inden denne sektor. Der er afsat 9 mio. kr. i 2015 og 13 mio. kr. fra 2016 til formålet under hovedkonto 40.01.08 Sektorprogram for uddannelse samt den ekstraordinære uddannelsesindsats.

Endvidere gælder for hovedkonto 40.01.08 Sektorprogram for uddannelse samt den ekstraordinære uddannelsesindsats, at der er afsat 11,8 mio. kr. i 2015 og 2016 samt 7,3 mio. kr. i 2017 og 2018. Midlerne indgår i en samlet prioritering og omprioritering af indsatser. For den uddannelsesrettede indsats for ungemålgruppen tilføres 3 mio. kr. til initiativer, der skal koordineres med KANUKOKA inden udmøntning. Derudover vil indsatsen på dyslexi og inklusionsprojekter i folkeskolen blive opprioriteret med 2,8 mio. kr. årligt fra 2015.

Ved udmøntningen af midlerne under uddannelsesplanen er der overført midler til hovedkonto 64.01.04 Kompetenceudviklingskurser, hvor midlerne skal anvendes til at sikre en målrettet opkvalificering af ufaglært arbejdskraft, som beskrevet i afsnit 6.1 Nye initiativer for driftsområdet.

Endelig er der afsat 1,0 mio. kr. fra 2015 under hovedkonto 64.13.23 Pireersarfiit til anvendelse af kompetenceudvikling af kommunale sagsbehandlere i forhold til at blive bedre til at gruppere arbejdsløse efter matchgrupper.

Ved udmøntningen af uddannelsesplanen er der endvidere afsat 3,0 mio. kr. fra 2015 under 40.02.06 Stipendier og børnetillæg til finansiering af pristalsregulering af satserne. Desuden er der afsat 2,0 mio. kr. i

2016 og 4,0 mio. kr. fra 2017 under hovedkonto 40.91.31 Aktivitetsafhængige tilskud til finansiering af taxametertilskud som følge af en øget anvendelse af skolepraktik.

Udmøntningen af uddannelsesplanen er finansieret af førnævnte frigivne midler under hovedkonto 40.02.06 Stipendier og børnetillæg, men også omprioritering af andre initiativer for 40-området. Bevillingen til hovedkonto 40.10.15 Skolemad er nedsat med 2,0 mio. kr. fra 2015. Desuden er bevillingen til hovedkonto 40.91.03 Kursusvirksomhed nedsat med 5,0 mio. kr. fra 2015. Endvidere fjernes taxametertilskuddet til den juridiske sagsbehandleruddannelse med virkning fra medio 2015, hvorfor bevillingen for hovedkonto 40.91.16 Grønlands Handelsskole, Nuuk er nedsat med 0,4 mio. kr. fra 2016. Der vil dog være mulighed for at videreføre uddannelsen som indtægtsdækket virksomhed. Endelig er midlerne til frafaldspuljen nedsat med 1,0 mio. kr. og bevillingen for hovedkonto 40.91.07 Center for Arktisk Teknologi er tilsvarende nedsat med 1,0 mio. kr.

6.4 Besparelser og merindtægter

Ved 2. behandlingen af FFL2014 blev der udmøntet en besparelse på 9 mio. kr. i 2014 stigende til 17 mio. kr. fra 2017. Udmøntningen forudsatte besparelser for indkøbsområdet, der skulle opnås gennem bedre og større anvendelse af indkøbsaftaler indgået af Kontoret for Strategisk Indkøb. Udmøntningen blev foretaget på hovedkonti for departementer, styrelser og underliggende institutioner samt øvrige hovedkonti, hvor der bliver foretaget indkøb fra.

Endvidere blev der i FL2014 indlagt en negativ budgetregulering på 6,1 mio. kr. fra 2015 under hovedkonto 20.11.56 Budgetregulering, administration. Med pris- og lønregulering udgør budgetreguleringen 6,2 mio. kr. i 2015-priser. I FFL2015 er budgetreguleringen blevet udmøntet over bevillingerne for departementer og styrelser samt på underliggende institutioner og andre hovedkonti, hvor der afholdes udgifter til administration fra.

I FFL2015 fortsætter arbejdet med gennemførelse af tiltag for at nedbringe udgifterne til administration og lignende udgifter. Under hovedkonto 20.11.56 Budgetregulering, administration er der afsat en negativ budgetregulering på 42,5 mio. kr. fra 2015, som forventes udmøntet ved 2. eller 3. behandlingen af FFL2015. Den negative budgetregulering på 42,5 mio. kr. udgøres dels af en besparelse på tjenesterejser og afledte udgifter på 12,5 mio. kr. svarende til omkring 25 procent af de årlige udgifter til tjenesterejser. Besparelsen forudsætter en strammere prioritering i afholdelsen af tjenesterejser og en større anvendelse af videokommunikation som for eksempel Skype.

Den resterende del af den negative budgetregulering udgør 30 mio. kr. og forudsættes udmøntet ved besparelser på fremmede tjenesteydelser (ofte benævnt konsulentydelse), hvor Selvstyret i dag anvender i størrelsesordenen 200 mio. kr. årligt. Med udmøntningen af besparelsen for konsulentydelse forudsættes der dels en strammere prioritering i anvendelsen af konsulentydelse, men også en formodning om, at det vil medvirke til at nedbringe timeprisen på konsulentydelse.

Udover ovennævnte besparelser er der indarbejdet yderligere besparelser for administration. Det er i form af, at bevillingen for Departementet for Finanser og Indenrigsafførelser er nedsat med 1,0 mio. kr. fra 2015. Desuden er bevillingen for hovedkonto 20.30.01 Økonomi- og Personalestyrelsen, ASA, nedsat med 1,0 mio. kr. fra 2017 som en administrativ besparelse. Endvidere gælder der for ASA, at bevillingen for hovedkonto 72.06.50 Låneadministration på 4,6 mio. kr. i FL2014 er blevet overført til ASA i FFL2015. I forbindelse hermed er bevillingen til ASA blevet nedsat med 0,5 mio. kr. i 2015 stigende til 2,0 mio. kr. i 2018, hvilket er som følge af en forventet rationaliseringsgevinst ved overdragelsen af området til ASA.

I FL2014 er der indarbejdet en negativ budgetregulering for indkøbsområdet under hovedkonto 40.01.99 Budgetregulering. I FFL2015 er den udmøntet med 1,3 mio. kr. fra 2015.

Endelig er bevillingen til hovedkonto 20.01.10 ASIAQ nedsat med 2,0 mio. kr. i 2015, 3,0 mio. kr. i 2016 og 4,0 mio. kr. fra 2017. Nedsættelsen af bevillingen til Asiaq er på baggrund af en evaluering af Asiaq, hvor det vurderes muligt at nedsætte Asiaq's tilskud over finansloven blandt andet ved at foretage en tilpasning af ydelserne efter efterspørgslen fra deres kommercielle og overskudsgivende ydelser. Disse ydelser efterspørges for eksempel fra råstofsektoren, hvor der med en øget efterspørgsel efter Asiaq's ydelser er mulighed for at nedsætte tilskuddet til Asiaq uden det går ud deres aktiviteter og ydelser i øvrigt.

6.5 Anlægsområdet

FFL2015 er der tilført anlægsområdet 120 mio. kr. som en forhøjelse af den generelle samlede anlægsramme. Dermed vil der være afsat en samlet bevilling til anlæg på godt 640 mio. kr. årligt i hele perioden 2015-2018. Nye projekter er prioriteret indenfor denne ramme og i henhold til de udarbejdede sektorplaner. Der er ikke lagt op til låneoptagelse til finansiering af anlægsprojekter. Der er også afsat yderligere midler til at kunne igangsætte projektering af projekter fra sektorplanerne. Der vil derfor fremadrettet kunne igangsættes konkrete projekter hurtigere, idet projekteringen af flere projekter bliver gennemført, mens selve anlægsmidlerne først båndlægges i Anlægs- og Renoveringsfonden på de kommende finanslove.

Konkret igangsættes der projektering af observations- og udredningshjem og institution med sikrede pladser til psykisk handicappede og mentalt udviklingshæmmede i Nuuk, samt kollegier i Qaqortoq, Narsaq, Nuuk, Sisimiut og Ilulissat. Der er ikke finansiering til disse projekter på nuværende tidspunkt, men ved at gennemføre projekteringen, kan de igangsættes hurtigere og med en mindre usikker profil på anlægsbudgettet end i dag. Det skal på længere sigt medvirke til, at skabe bedre økonomistyring og hurtigere afløb fra Anlægs- og Renoveringsfonden.

Der er afsat 40 mio. kr. til projektering og efterfølgende anlæggelse af Najugaqarfik Elisibannguaq i Maniitsoq, samt en ramme på 16 mio. kr. til ældreområdet fra 2016, som kan være en del af finansieringen af den samlede sektorplan for ældreområdet, der forventes færdiggjort frem mod FFL 2016.

På sundhedsområdet er der afsat yderligere 4,5 mio. kr. i 2015 til nedrivning af OP-bygning i Nuuk, som følge af myndighedskrav. I de følgende år afsættes der 10 mio. kr. som udmøntes i henhold til den

fremlagte sektorplan. Der vil blive igangsat projektering af blandt andet en ny psykiatribygning. Større investeringer i udvidelse af sygehuskapaciteten, som ikke kan finansieres indenfor denne ramme, skal underlægges analyser af de samfundsøkonomiske konsekvenser og indgå i den samlede prioritering af anlægsmidler.

Der afsættes yderligere 2,5 mio. kr. årligt til vedligehold og forbedring af havneanlæg. Det vil udmøntes i henhold til den havnesektorplan, der er under udarbejdelse. Beløbet vil blive taget op i forbindelse med FFL 2016.

Før en endelig stillingtagen til eventuel igangsættelse af etablering af en lufthavn ved Qaqortoq afventes behandling af beslutningsforslag på EM2014. Med FFL 2015 har Naalakkersuisut dog afsat en ramme på 371 mio. kr. til finansiering af projektet. Det er baseret på et tidligt overslag, som fortsat er usikkert. Det endelige anlægsbudget afhænger af flere faktorer, og den endelige finansiering af projektet vil blive behandlet i forbindelse med beslutningsforslaget. Som beskrevet i afsnittet om gældsudviklingen, er det ikke hensigtsmæssigt at optage lån til finansiering af projektet, hvis der ikke kan forventes en meromsætning der kan finansiere renter og afdrag på lånet. Dette vil blive afdækket i analyser i forbindelse med fremlæggelse af beslutningsforslaget.

Der tilføres 45 mio. kr. til uddannelsesområdet. Det skal finansiere etablering af fysiske rammer til at gennemføre skolepraktik i Nuuk og Sisimiut. Heraf afsættes 1,5 mio. kr. til at købe hal i Nuuk, som i dag er lejet til Tech College og benyttes til skolepraktik og kurser. Der afsættes 30 mio. kr. til etablering af en delvist opvarmet hal i tilknytning til Tech College i Sisimiut, der indeholder et skolepraktikmiljø, nye korterevarende uddannelser (eksempelvis flisemurer) samt teorilokaler. Herudover er der fundet finansiering af en udvidelse af SPS i Ilulissat samt udbygning og genopretning af skimmelramte bygninger i Campus Kujalleq.

Der er ikke fundet finansiering til opførelse af kollegier. Der skal derfor indlejes private lejemaal til at dække det øgede kollegiebehov, indtil midler til kollegieanlæg kan findes. Der bliver frem mod FFL2016 udarbejdet en sektorplan for kollegieområdet, som blandt andet skal afdække hvor det største behov er nu og forventet i fremtiden. Eventuelle ekstraordinære indtægter vil dog kunne tænkes til at øge anlægsinvesteringerne på uddannelsesområdet, da dette vil have gavnlige effekter både på kort og lang sigt for hele samfundet.

Anlægsrammen for boliger reduceres med 400 mio. kr. over en 4-årig periode som hovedsagligt finansierer etablering af en ny lufthavn i Qaqortoq. Reduktionen af anlægsrammen på boligområdet udmøntes ved lavere udlånsaktivitet for Illuut A/S, reduktion af tilskud til kommunalt boligbyggeri samt fjernelse af bevillingen på hovedkonto 87.00.88 Anlægsstrategi for bygder og yderdistrikter, som samtidig skal muliggøre en forøgelse af midlerne til medbyggerhuse i bygder og yderdistrikter. Samtidig øges bevillingerne til privat boligbyggeri, til medbyggerhuse samt tilskud til istandsættelse af boligstøttehuse.

Ved traditionelt boligbyggeri er beskæftigelseseffekten målt som lønudgift cirka 40 procent. Men ved infrastruktur som lufthavne og havne er den helt op imod 60 til 70 procent. Dette skyldes, at der til jord/beton-opgaver kun er en marginal import af materialer (af dynamit og cement) og det meste af arbejdet/omkostningen er lokal beskæftigelse.

Dette skal også ses i sammenhæng med en fortsættelse af lejer-til-ejer ordningen og initiativ i fællesskab med kommunerne om at undersøge muligheden for at øge byggemodningstakten og eventuelt inddragelse af nyt land for at muliggøre, at flere private bygger boliger.

6.6 Forberedelse af mulige ændringsforslag inden 2. behandlingen af FFL 2015

På flere områder pågår i øjeblikket et udredningsarbejde, som kan føre til ændringsforslag forud for 2. behandlingen. For gennemsigtighedens skyld redegøres der kort for disse overvejelser i nedenstående, idet ændringsforslagene i udgangspunktet forudsættes at blive finansieret og derfor forventes at skulle være udgiftsneutrale.

Der er pt. tale om følgende:

- Eventuel udvidelse af jagtbetjentordningen.
- Vederlagsfri misbrugsbehandling.
- Yderligere udmøntning af bevillingerne på anlægsområdet.
- Eventuelle i ændringer i afløbsprofilen på ERP-projektet.
- Eventuelle ændringer som følge af det kommende resultat af udbuddet af servicekontrakter på passagerbefordringsområdet.

7. Nye skøn og pris- og lønfremskrivning

Hovedparten af drifts- og tilskudsbevillingerne er pris- og lønfremskrevet med 1,03 % i FFL2015.

De lovbundne bevillinger og landskassens indtægter er optaget i FFL2015 med det bedste skøn over udgiften. Nedenfor gennemgås de væsentligste ændringer i skønnene.

7.1 De lovbundne bevillinger

Udgiftsskønnet for hovedkonto 40.02.06 Stipendier og børnetillæg er nedsat med 26,1 mio. kr. i gennemsnit for årene 2015-2018. Nedsættelsen af udgiftsskønnet er som følge af, at der ikke forventes en så stor stigning i antallet af personer i uddannelse som tidligere forudsat. Det er blandt andet på baggrund af udgifterne til området i 2013, at udgiftsskønnet er nedsat. Omvendt er udgiftsskønnet for hovedkonto 40.02.06 Stipendier og børnetillæg forhøjet med 3,0 mio. kr. årligt til finansiering af pristalsregulering af satsene for uddannelsesstøtte. Nedsættelsen af det samlede udgiftsskøn til området er anvendt til finansiering af andre initiativer for uddannelsesområdet.

7.2 Indtægterne

Indtægtsskønnet for hovedkonto 10.13.10 Udbytte, udlodning og salg fra aktieselskaber er forhøjet med 10 mio. kr. i 2015-2016, 20 mio. kr. i 2017 samt 25 mio. kr. i 2018.

Indtægtsskønnet for hovedkonto 20.05.40 Statens bloktilskud er forhøjet med 36,4 mio. kr. fra 2015 som følge af størrelsen af statens bloktilskud er opgivet til at blive pris- og lønreguleret med 1,0 % i 2015. Reguleringen af statens bloktilskud for 2015 er dermed tilsvarende pris- og lønreguleringen på 1,03 % anvendt i FFL2015. Det er i modsætning til perioden 2009-2014, hvor pris- og lønregulering anvendt i Selvstyrets finanslov har været noget højere end pris- og lønreguleringen af statens bloktilskud.

Efter vedtagelsen af en makrelafgift på 0,95 øre pr. kg. under FM2014 er der indarbejdet et provenu på 90 mio. kr. årligt fra 2015 under hovedkonto 24.11.26 Afgift på makrelfiskeri. Provenuet for de øvrige skatter og afgifter er nedjusteret med lidt over 50 mio. kr. årligt. De væsentligste forhold omhandler en nedjustering af provenuet for hovedkonto 24.11.10 Indførselsafgifter med godt 20 mio. kr. årligt og 15 mio. kr. for indtægterne for hovedkonto 24.10.12 Selskabsskat, Selvstyrets virksomheder. Endvidere er provenuet for hovedkonto 24.11.14 Stempelafgift nedjusteret med 10 mio. kr. årligt, mens provenuet for hovedkonto 24.11.25 Afgift på hellefisk i det havgående fiskeri er nedjusteret med 7,7 mio. kr. årligt.

8. Økonomiske nøgletal

Vedtages nærværende finanslovsforslag vil der i 2015 være et samlet DAU-underskud på 84 mio. kr. Ses der isoleret på Drift og Anlæg (DA) er der tale om et underskud i 2015 på 74 mio. kr. FFL2015 udviser et samlet DA-overskud på 4,1 mio. kr. i perioden 2015-2018, hvilket harmonerer med Naalakkersuisuts økonomiske mål herom og den aktuelle konjunktursituation, som tidligere beskrevet.

I nedenstående tabel ses en oversigt over DAU- og DA-resultaterne de seneste år samt i finanslovsperioden 2015-2018.

Tabel Oversigt over DAU-resultaterne 2009-2018

	R2009	R2010	R2011	R2012	R2013	FL2014	FFL2015	BO2016	BO2017	BO2017
Drift, tilskud & lovbundne	6.052	5.464	5.456	5.622	5.854	5.978	5.971	5.935	5.901	5.932
Indtægter	-5.910	-6.185	-6.391	-6.526	-6.523	-6.803	-6.567	-6.604	-6.592	-6.580
Anlæg	807	719	1.095	969	597	779	679	639	638	642
Heraf anlæg excl. udlån til Nukissiorfiit	544	418	721	594	438	619	519	479	478	482
DAU	950	-2	161	65	-71	-47	84	-31	-53	-5
DA	515	-207	-49	-149	-78	-21	74	-31	-49	5

9. Tekstanmærkninger

I henhold til budgetloven skal tekstanmærkninger optaget på finansloven kun være 1-årige og bortfalder ved udgangen af finansåret. De må ikke være varige. Såfremt initiativer eller tiltag skal gøres varige, skal dette fastsættes særskilt ved Inatsisartutlov.

I forhold til tekstanmærkningerne i FFL 2015 er der generelt tale om tekniske rettelser og videreførelse af eksisterende ordninger.

De væsentligste ændringer i forhold til sidste års finanslov indebærer oprettelse af en regnskabsteknisk miljøfond, hvor der øremærkes 20 mio. kr. til miljøforbedrende tiltag. Dette er en konsekvens af vedtagelse af beslutningsforslag EM 2013/33. Dette finansierer eksisterende tiltag med 5 mio. kr. og de resterende 15 mio. kr. udmøntes i henhold til den udarbejdede sektorplan på miljøområdet.

Taksterne for uddannelsesstøtte og lærlinge er forhøjet med p/l-reguleringen, hvilket giver en merudgift på 3 mio. kr.

Både KNR og llisimatusarfik får mulighed for at overføre midler fra 2015 til 2016, men dog kun undtagelsesvis og kun mellem de to år. Det giver mulighed for, at de kan spare op til investeringer og planlægge mere langsigtet.

FFL 2015 Bevillingstype på aktivitetsområde

Aktivitetsovmråde	Drift	Lovbunden	Tilskud	Anlæg	Indtægt	I alt
01	74.869.000	0	10.136.000	0	0	85.005.000
10-12	51.170.000	0	4.449.000	0	-147.000.000	-91.381.000
20-24						
27-27	254.250.000	9.300.000	1.328.768.000	0	-5.929.072.000	-4.336.754.000
30-30	17.333.000	0	5.504.000	0	0	22.837.000
34-35	96.493.000	680.788.000	13.531.000	0	0	790.812.000
40-40	1.375.468.000	0	240.354.000	0	0	1.615.822.000
50-51	589.461.000	357.035.000	307.552.000	0	-36.955.000	1.217.093.000
62-66	51.615.000	0	85.150.000	0	-140.623.000	-3.858.000
70-72	82.286.000	14.786.000	135.466.000	0	0	232.538.000
73-77	30.885.000	0	0	0	-46.900.000	-16.015.000
80-89	99.303.000	0	55.194.000	0	-266.120.000	-111.623.000
	0	0	0	679.025.000	0	679.025.000
I alt	2.723.133.000	1.061.909.000	2.186.104.000	679.025.000	-6.566.670.000	83.501.000

Hovedkontooversigten, 2009 - 2018

Hoved- konto	Kontonavn	R 2009	R 2010	R 2011	R 2012	R 2013	FL 2014	FFL 2015	BO 2016	BO 2017	BO 2018
01-01-01	D Inatsisartut Bureau	23,7	24,3	24,7	26,2	25,1	27,5	28,0	28,0	28,0	28,0
01-01-03	D Vedligehold af Inatsisartut	0,0	0,6	0,0	0,0	0,0	0,0	0,0	0,0	0,0	0,0
01-06-11	T Politisk arbejde	5,3	8,5	9,8	9,8	10,6	10,0	9,8	9,8	9,8	9,8
01-10-10	D Inatsisartut	39,9	33,6	30,5	31,8	35,7	35,9	36,8	36,8	36,8	36,8
01-10-11	D Landskassens hædersgaver	0,0	0,0	0,0	0,0	0,0	0,0	0,0	0,0	0,0	0,0
01-10-13	T Vestnordisk Råd	0,2	0,3	0,3	0,3	0,3	0,4	0,4	0,4	0,4	0,4
01-10-14	A Reserve til ny landsingsaal	0,0	0,0	0,0	0,0	3,0	0,0	0,0	0,0	0,0	0,0
01-11-01	D Inatsisartut Ombudsmand	8,5	8,5	9,5	9,3	8,3	10,2	10,1	10,1	10,1	10,1
01-11-20	A Inatsisartut Ombudsmand, anlæg	0,0	0,0	0,0	0,0	0,0	0,0	0,0	0,0	0,0	0,0
10-01-01	D Formandens Departement, NSN, administrat	21,7	26,6	26,8	25,3	26,8	27,2	18,9	18,8	18,8	18,8
10-01-18	D Grønlandsk-dansk Selvstyrekommission	0,0	0,0	0,0	0,0	0,0	0,0	0,0	0,0	0,0	0,0
10-01-19	D Selvstyrekoret	2,8	0,0	0,0	0,0	0,0	0,0	0,0	0,0	0,0	0,0
10-01-22	T Ekstraordinært udlan til Qaanaaq Kommune	0,0	0,0	0,0	0,0	0,0	0,0	0,0	0,0	0,0	0,0
10-01-24	T Jubilæumsarrangement	1,5	0,0	0,0	0,0	0,0	0,0	0,0	0,0	0,0	0,0
10-06-21	T Hjælp til jordskælvs ofre i Haiti	0,0	0,5	0,5	0,0	0,0	0,0	0,0	0,0	0,0	0,0
10-06-24	T Tilskud til skrevne medier i Grønland	0,0	1,5	1,5	1,5	2,5	2,5	2,0	2,0	2,0	2,0
10-06-25	T Hjælp til brand ofre i Iqaluit	0,0	0,0	0,0	0,1	0,0	0,0	0,0	0,0	0,0	0,0
10-06-26	T Grønlands Råd for Menneskerettigheder	0,0	0,0	0,0	0,0	0,6	0,9	0,9	0,9	0,9	0,9
10-06-27	T Uafhængig researchstøtte stornindustri	0,0	0,0	0,0	0,0	0,0	1,0	1,0	1,0	1,0	1,0
10-10-10	D Naalakkersuisut	13,7	12,2	13,1	14,4	15,9	15,6	15,8	15,8	15,8	15,8
10-12-10	D Udgifter til sagsanlæg	0,0	1,3	0,0	7,6	0,0	0,0	0,0	0,0	0,0	0,0
10-13-10	I Udbytte udlodning og salg fra A/S	-60,5	-80,0	-160,2	-149,9	-238,3	-276,0	-147,0	-167,0	-164,0	-169,0
10-13-11	T Kontante udgifter til aktieselskaber	285,0	12,0	12,0	8,0	140,0	45,0	0,0	0,0	0,0	10,0
10-13-12	T Ansvarelige lånekapital til RG A/S	250,0	0,0	0,0	0,0	0,0	0,0	0,0	0,0	0,0	0,0
10-13-70	I Royal Greenland A/S, renter	0,0	-12,5	-11,9	-9,4	-6,9	-5,0	0,0	0,0	0,0	0,0
10-13-71	I Royal Greenland A/S, afdrag	0,0	0,0	-50,0	-50,0	-50,0	-100,0	0,0	0,0	0,0	0,0
10-19-02	D Repræsentationen i Bruxelles	3,9	3,7	3,5	4,4	4,0	4,3	0,0	0,0	0,0	0,0
10-19-03	T Bidrag til Northern Periphery Programme	0,6	0,6	0,6	0,6	0,6	1,1	0,0	0,0	0,0	0,0
10-19-04	D Repræsentationen i Washington D.C.	0,0	0,0	0,0	0,0	0,0	2,5	0,0	0,0	0,0	0,0
10-19-05	T Internationale projekter og aktiviteter	0,3	0,3	0,3	0,3	0,3	0,8	0,0	0,0	0,0	0,0
10-19-06	T Brandingsstrategi	2,5	2,1	0,0	0,0	0,0	0,0	0,0	0,0	0,0	0,0
10-19-07	T Inuit Circumpolar Council	5,3	6,0	5,4	5,2	5,3	4,4	0,0	0,0	0,0	0,0
10-19-08	T Tilskud til ITCIP	0,0	0,5	0,0	0,0	0,0	0,0	0,0	0,0	0,0	0,0
12-01-01	D Grønlands Repræsentation i Kbh, drift	9,0	9,1	8,9	8,9	9,0	9,3	9,4	9,4	9,4	9,4

Hovedkontooversigten, 2009 - 2018

FFL 2015 Hoved- konto	Kontonavn	2009	R	2010	R	2011	R	2012	R	2013	FL	FFL	2015	BO	2016	BO	2017	BO	2018
12-01-10	D Grønlands Repræsentation, husleje	4,1	4,2	4,1				4,2	4,2	4,2	4,5	4,5	4,5	4,5	4,5	4,5	4,5	4,5	4,5
12-01-11	D Selvsyrets lejligheder i København	0,1	0,1	0,1				0,1	0,1	0,1	0,2	0,2	0,2	0,2	0,2	0,2	0,2	0,2	0,2
12-01-12	D Kursus for nyansatte	0,0	0,0	0,0				0,0	0,0	0,0	0,0	0,0	0,0	0,0	0,0	0,0	0,0	0,0	0,0
12-01-14	T Tilskud til Nordatlantens Brygge	0,5	0,5	0,5				0,5	0,5	0,5	0,5	0,5	0,5	0,5	0,5	0,5	0,5	0,5	0,5
14-01-01	D Personaledirektoratet, administration	0,0	0,0	0,0				0,0	0,0	0,0	0,0	0,0	0,0	0,0	0,0	0,0	0,0	0,0	0,0
20-01-01	D Departementet for Finanser og Indenrigs	14,0	9,5	9,1				13,8	22,4	22,4	24,6	27,1	27,1	27,1	27,1	27,1	27,1	27,1	27,1
20-01-04	D Digitaliseringsstyrelsen	0,0	0,0	0,0				0,0	31,9	30,4	30,4	30,3	30,2	30,2	30,3	30,2	30,2	30,2	30,2
20-01-05	D Implementering af Digitaliseringsstrategi	0,0	0,0	0,0				1,0	4,8	10,0	10,0	10,0	10,0	10,0	10,0	10,0	10,0	10,0	10,0
20-01-06	D Tilsynsrådet for kommunerne	0,0	0,0	0,0				0,0	0,0	0,0	0,1	0,1	0,1	0,1	0,1	0,1	0,1	0,1	0,1
20-01-07	T Udgifter til valg	0,0	0,0	0,0				0,0	1,2	0,1	0,1	0,1	0,1	0,1	0,1	0,1	1,7	0,1	0,1
20-01-10	T Asiatq	0,0	0,0	0,0				0,0	0,0	0,0	0,0	14,6	13,6	12,6	13,6	12,6	12,6	12,6	12,6
20-05-31	T Skatte- og velfærdskommission	0,0	0,0	0,0				0,0	0,0	0,0	0,0	0,0	0,0	0,0	0,0	0,0	0,0	0,0	0,0
20-05-40	D Skattekud til kommunerne	0,2	2,8	1,6				0,0	0,0	0,0	0,0	0,0	0,0	0,0	0,0	0,0	0,0	0,0	0,0
20-05-20	T Blokkiskud til kommunerne	833,9	788,7	1.043,8				1.131,2	1.130,4	1.280,6	1.280,6	1.295,1	1.313,6	1.317,1	1.313,6	1.315,5	1.317,1	1.317,1	1.317,1
20-05-34	T Reserve til merudgift på komm. område	8,7	0,0	0,0				0,0	0,0	1,5	1,0	1,0	1,0	1,0	1,0	1,0	1,0	1,0	1,0
20-05-35	T Tilskud til partiernes valgkamp	0,0	0,0	0,0				0,0	3,4	0,0	0,0	0,0	0,0	0,0	0,0	0,0	5,3	0,0	0,0
20-05-35	T Borgerråd	0,0	0,0	0,0				0,0	0,0	0,7	0,7	0,4	0,4	0,4	0,4	0,4	0,4	0,4	0,4
20-05-44	I Statsens blokkiskud	-3,436,7	-3,495,0	-3,533,4				-3,586,5	-3,624,1	-3,642,2	-3,678,6	-3,678,6	-3,678,6	-3,678,6	-3,678,6	-3,678,6	-3,678,6	-3,678,6	-3,678,6
20-05-45	I Partnerskabsaftale med EU	-200,6	-196,4	-198,7				-199,1	-205,3	-199,0	-199,0	-199,0	-199,0	-199,0	-199,0	-199,0	-199,0	-199,0	-199,0
20-10-11	T Udbygning af infrastruktur i Kujalleq	0,0	0,0	0,0				0,0	0,4	0,4	0,4	0,4	0,4	0,4	0,4	0,4	0,4	0,4	0,4
20-10-11	I Nettoerter	-101,3	-81,2	-15,2				-5,0	-6,8	1,5	6,7	5,9	12,0	11,2	5,9	12,0	11,2	11,2	11,2
20-10-13	T Eftergivelse af KNR's trækingsret	0,0	0,0	0,0				0,0	3,8	3,8	3,8	3,8	3,8	0,0	3,8	3,8	0,0	0,0	0,0
20-10-20	I Andel i Nationalbankens overskud	-31,5	-2,9	-21,6				-23,3	-16,8	-13,8	-14,0	-14,0	-14,0	-14,0	-14,0	-14,0	-14,0	-14,0	-14,0
20-10-22	I Andre indtægter	-12,3	-95,9	-3,4				-22,7	-5,2	-38,0	-38,0	-28,0	-28,0	-8,0	-28,0	-28,0	-28,0	-28,0	-8,0
20-10-41	T Udlan til kommuner, udlan	53,0	-17,7	-17,7				0,8	14,6	6,0	6,0	0,0	0,0	0,0	0,0	0,0	0,0	0,0	0,0
20-10-42	I Udlan til kommuner, afdrag	0,0	0,0	0,0				0,0	0,0	0,0	0,0	-3,4	-3,4	-11,0	-11,0	-11,0	-11,0	-10,9	-10,9
20-11-50	T Driftsreserven	0,0	0,0	0,0				0,0	0,0	6,9	6,9	10,0	10,0	10,0	10,0	10,0	10,0	10,0	10,0
20-11-51	D Effekter af reformtiltag	0,0	0,0	0,0				0,0	0,0	0,0	0,0	6,4	-76,8	-128,2	-120,0	-120,0	-128,2	-128,2	-128,2
20-11-56	D Budgetregulering, administration	0,0	0,0	0,0				0,0	0,0	0,0	0,0	-42,5	-42,5	-42,5	-42,5	-42,5	-42,5	-42,5	-42,5
20-11-61	D Uddannelsesreserve	0,0	0,0	0,0				0,0	0,0	0,0	0,0	0,0	0,0	1,5	3,0	4,5	3,0	4,5	4,5
20-11-70	D Reserve til nye initiativer	0,0	0,0	0,0				0,0	0,0	0,0	0,5	20,5	15,9	25,9	15,9	25,9	25,9	36,9	36,9
20-11-72	T Særlige initiativer by og bygger	20,0	13,9	0,0				0,0	0,0	0,0	0,0	0,0	0,0	0,0	0,0	0,0	0,0	0,0	0,0
20-12-12	T Bankforsyning	2,6	2,3	2,7				2,8	3,3	3,4	3,4	3,4	3,4	3,4	3,4	3,4	3,4	3,4	3,4
20-16-01	D Grønlands Statistik	10,4	10,8	9,4				8,9	8,3	10,2	10,2	10,9	10,9	10,9	10,9	10,9	10,9	10,9	10,9
20-30-01	D Økonomi og Personalestyrelsen	59,0	58,1	52,8				51,8	55,1	56,0	56,0	59,7	59,7	57,2	59,7	59,7	57,2	57,2	57,2
20-30-02	D Efteruddannelsespulje	2,0	1,9	2,0				2,0	2,0	2,0	2,0	2,7	2,7	2,7	2,7	2,7	2,7	2,7	2,7

Hovedkontooversigten, 2009 - 2018

Hoved- konto	Kontonavn	FFL 2015														
		R 2009	R 2010	R 2011	R 2012	R 2013	FL 2014	FFL 2015	BO 2016	BO 2017	BO 2018					
20-30-03	L Hjemmestyrets udgifter til AMA	0,0	0,0	0,0	0,0	0,0	0,0	0,0	0,0	0,0	0,0	0,0	0,0	0,0	0,0	0,0
20-30-04	L Lovpl. arbejdsskade/orskr. rejse, ulyk.	3,7	10,2	8,6	6,2	7,8	7,0	7,3	7,4	7,4	7,4	7,4	7,4	7,4	7,4	7,4
20-30-05	D Innovations- og projektopgaver	14,0	9,2	8,5	8,9	9,1	9,1	8,2	8,2	8,2	8,2	8,2	8,2	8,2	8,2	8,2
20-30-06	D Drift + vedl. hold af selvs.it-maski	22,4	25,7	29,4	27,3	0,0	0,0	0,0	0,0	0,0	0,0	0,0	0,0	0,0	0,0	0,0
20-30-07	I Boligstøtte, renter og aldrag, netto	0,0	0,0	0,0	0,0	0,0	0,0	-14,0	-11,0	-9,0	-9,0	-9,0	-9,0	-9,0	-9,0	-9,0
20-30-09	D Midlertidig indkvartering	0,0	15,3	20,4	16,1	10,5	6,8	6,1	6,1	6,1	6,1	6,1	6,1	6,1	6,1	6,1
20-30-10	D Selvsstyrets centrale adm. bygninger	30,3	33,0	31,6	38,7	41,8	39,2	35,0	34,9	34,9	34,9	34,9	34,9	34,9	34,9	34,9
20-30-11	D Vedligehold af Selvsstyrets bygninger	5,8	5,9	9,0	7,0	8,7	10,0	6,3	6,3	6,3	6,3	6,3	6,3	6,3	6,3	6,3
20-30-12	I Lejeindtægter fra andre lejemaal	-1,3	-1,9	-1,6	-0,2	-0,1	0,0	0,0	0,0	0,0	0,0	0,0	0,0	0,0	0,0	0,0
24-01-01	D Skattestyrelsen	74,3	70,0	68,5	71,4	72,0	73,9	72,9	72,7	72,6	72,6	72,6	72,6	72,6	72,6	72,6
24-01-14	I Indbet. på tidl. afskrevne skatter	0,0	0,0	0,0	0,0	0,0	0,0	0,0	0,0	0,0	0,0	0,0	0,0	0,0	0,0	0,0
24-01-15	I Indbet. på tidl. afskrevne fordringer	-15,3	-24,3	-26,9	-16,0	-18,3	-15,0	-15,0	-15,0	-15,0	-15,0	-15,0	-15,0	-15,0	-15,0	-15,0
24-01-16	D Tab hos arbejdsgivere	0,0	-0,1	0,1	0,0	0,0	0,5	0,5	0,5	0,5	0,5	0,5	0,5	0,5	0,5	0,5
24-01-20	I Skattebønder	0,0	0,0	-0,3	-0,4	0,0	-0,5	-0,5	-0,5	-0,5	-0,5	-0,5	-0,5	-0,5	-0,5	-0,5
24-01-21	I Afgiftsbøder	0,5	-0,2	-0,2	-0,1	-0,2	-0,2	-0,2	-0,2	-0,2	-0,2	-0,2	-0,2	-0,2	-0,2	-0,2
24-01-40	D Inddrivelsesmyndigheden	0,0	0,0	0,0	0,0	0,0	0,0	0,0	0,0	0,0	0,0	0,0	0,0	0,0	0,0	0,0
24-06-10	L Renteletskud, opsparingsordninger	1,7	2,0	1,8	1,9	1,9	2,2	2,0	2,0	2,0	2,0	2,0	2,0	2,0	2,0	2,0
24-06-11	L Børneopsparing	17,9	0,0	0,0	0,0	0,0	0,0	0,0	0,0	0,0	0,0	0,0	0,0	0,0	0,0	0,0
24-10-10	L Landskat	-726,5	-893,7	-966,1	-983,7	-913,2	-910,8	-909,9	-921,2	-921,2	-921,2	-921,2	-921,2	-921,2	-921,2	-921,2
24-10-11	I Særlig landskat	-80,7	-103,4	-148,6	-107,6	-113,2	-82,0	-82,0	-90,0	-90,0	-90,0	-90,0	-90,0	-90,0	-90,0	-90,0
24-10-12	I Selskabsskat, Selvsstyrets virks.	-21,0	-21,6	-20,7	-52,0	-25,1	-42,0	-25,0	-25,0	-25,0	-25,0	-25,0	-25,0	-25,0	-25,0	-25,0
24-11-10	I Indførselsafgifter	-551,5	-549,8	-531,6	-554,0	-466,4	-515,0	-490,0	-485,0	-480,0	-475,0	-470,0	-465,0	-460,0	-455,0	-450,0
24-11-11	I Motorafgift	-54,8	-54,4	-67,6	-64,8	-70,0	-75,2	-72,0	-72,0	-72,0	-72,0	-72,0	-72,0	-72,0	-72,0	-72,0
24-11-12	I Rejseafgift	-15,4	-21,7	-27,9	-60,3	-103,7	-130,0	-130,0	-130,0	-130,0	-130,0	-130,0	-130,0	-130,0	-130,0	-130,0
24-11-13	I Havnafgift	-18,0	-20,2	-21,0	-14,6	-16,9	-15,0	-7,0	-7,0	-7,0	-7,0	-7,0	-7,0	-7,0	-7,0	-7,0
24-11-14	I Stempelafgift	-39,1	-26,0	-29,4	-44,1	-29,3	-35,0	-25,0	-25,0	-25,0	-25,0	-25,0	-25,0	-25,0	-25,0	-25,0
24-11-15	I Lotterifafgift	-9,3	-8,3	-6,2	-9,0	-6,5	-8,0	-8,0	-8,0	-8,0	-8,0	-8,0	-8,0	-8,0	-8,0	-8,0
24-11-17	I Automatspilsafgift	-11,0	-11,3	-10,7	-10,3	-10,8	-11,0	-11,0	-11,0	-11,0	-11,0	-11,0	-11,0	-11,0	-11,0	-11,0
24-11-20	I Afgifter, betalingsafgift og fiskeri	-0,4	0,0	-0,4	-0,3	-0,4	-0,2	-0,4	-0,4	-0,4	-0,4	-0,4	-0,4	-0,4	-0,4	-0,4
24-11-21	I Afgifter tips og lotto	-9,8	-9,8	-9,8	-9,8	-9,8	-9,8	-9,8	-9,8	-9,8	-9,8	-9,8	-9,8	-9,8	-9,8	-9,8
24-11-22	I Arbejdsmarkedsafgift	-67,5	-70,6	-78,4	-73,5	-75,4	-75,0	-75,0	-75,0	-75,0	-75,0	-75,0	-75,0	-75,0	-75,0	-75,0
24-11-23	I Miljøafgift på produkter til energifremms	0,0	0,0	-16,2	-18,2	-15,3	-20,0	-20,0	-20,0	-20,0	-20,0	-20,0	-20,0	-20,0	-20,0	-20,0
24-11-24	I Afgifter is og vand	0,0	0,0	-0,2	-0,1	0,0	0,0	0,0	0,0	0,0	0,0	0,0	0,0	0,0	0,0	0,0
24-11-25	I Afgift på hellefisk i det havgående fisk	0,0	0,0	0,0	0,0	0,0	-27,7	-20,0	-20,0	-20,0	-20,0	-20,0	-20,0	-20,0	-20,0	-20,0
24-11-26	I Afgift på makrelfiskeri	0,0	0,0	0,0	0,0	0,0	-90,0	-90,0	-90,0	-90,0	-90,0	-90,0	-90,0	-90,0	-90,0	-90,0

Hovedkontooversigten, 2009 - 2018

FFL Hoved-konto	Kontonavn	R	R	R	R	R	R	R	R	R	FL	FFL	BO	BO	BO	BO	
		2009	2010	2011	2012	2013	2014	2015	2016	2017	2018		2016	2017	2018		
25-01-02	D DeR udligningskonto	0,0	0,0	0,0	0,0	0,0	0,0	0,0	0,0	0,0	0,0	0,0	0,0	0,0	0,0	0,0	0,0
26-25-01	D Personaledirektoratet	0,0	0,0	0,0	0,0	0,0	0,0	0,0	0,0	0,0	0,0	0,0	0,0	0,0	0,0	0,0	0,0
27-01-01	D Udenrigsdirektoratet	0,0	0,0	0,0	0,0	0,0	0,0	0,0	0,0	0,0	0,0	0,0	9,5	9,5	9,5	9,5	9,5
27-01-02	D Repræsentationen i Bruxelles	0,0	0,0	0,0	0,0	0,0	0,0	0,0	0,0	0,0	0,0	0,0	4,3	4,3	4,3	4,3	4,3
27-01-03	T Bidrag til Northern Periphery Programme	0,0	0,0	0,0	0,0	0,0	0,0	0,0	0,0	0,0	0,0	0,0	1,1	1,1	1,1	1,1	1,1
27-01-05	T Tilskud til internationale aktiviteter	0,0	0,0	0,0	0,0	0,0	0,0	0,0	0,0	0,0	0,0	0,0	1,0	1,0	1,0	1,0	1,0
27-01-07	T Inuit Circumpolar Council	0,0	0,0	0,0	0,0	0,0	0,0	0,0	0,0	0,0	0,0	0,0	3,4	2,4	1,4	1,4	1,4
27-01-09	D Grønlands Repræsentation i Washington D.	0,0	0,0	0,0	0,0	0,0	0,0	0,0	0,0	0,0	0,0	0,0	2,5	3,6	3,6	3,6	3,6
27-01-10	D Grønlands Repræsentation i Beijing	0,0	0,0	0,0	0,0	0,0	0,0	0,0	0,0	0,0	0,0	0,0	1,0	3,0	3,0	3,0	4,1
30-01-01	D Departementet for Familie og Justitsvæse	27,1	22,8	26,1	25,9	20,5	21,8	21,3	21,2	21,2	21,2	21,2	21,2	21,2	21,2	21,2	21,2
30-01-03	D Kurser og efterudd. om det socialområd	7,8	12,4	8,3	9,5	10,1	12,1	12,2	12,2	12,2	12,1	12,2	12,2	12,1	12,1	12,1	12,1
30-01-04	D Vedligehold af bygninger - Familie	3,6	3,8	0,0	0,0	0,0	0,0	0,0	0,0	0,0	0,0	0,0	0,0	0,0	0,0	0,0	0,0
30-01-05	D Vedligehold af bygninger - Kirke	0,0	0,0	4,5	3,4	0,0	0,0	0,0	0,0	0,0	0,0	0,0	0,0	0,0	0,0	0,0	0,0
30-01-10	D Ydeiser udenfor kommunal inddeling	0,0	0,0	0,0	0,0	0,0	0,0	0,0	0,0	0,0	0,0	0,0	0,0	0,0	0,0	0,0	0,0
30-01-12	D Bistandsvæger i Danmark	0,5	0,5	0,5	0,5	0,5	0,5	0,5	0,5	0,5	0,5	0,5	0,5	0,5	0,5	0,5	0,5
30-01-18	D Særlig indsats Tasilaq	0,0	0,0	0,0	0,0	0,0	0,0	0,0	0,0	0,0	0,0	0,0	0,0	0,0	0,0	0,0	0,0
30-10-10	D Inuusutut Inaat, Qaqortoq	0,0	0,0	0,0	0,0	0,0	0,0	0,0	0,0	0,0	0,0	0,0	0,0	0,0	0,0	0,0	0,0
30-10-29	I Kommunal takstbetaling til b&u	0,0	0,0	0,0	0,0	0,0	0,0	0,0	0,0	0,0	0,0	0,0	0,0	0,0	0,0	0,0	0,0
30-10-32	L Børnetilskud	43,0	40,1	40,2	38,9	36,6	45,5	43,0	43,0	43,0	43,0	43,0	43,0	43,0	43,0	43,0	43,0
30-10-34	L Underholdsbidrag, adoption, bistøder	7,9	8,3	8,4	7,5	7,1	9,0	9,0	9,0	9,0	9,0	9,0	9,0	9,0	9,0	9,0	9,0
30-10-36	L Børseledsgepnge	31,1	31,1	30,0	28,5	29,0	31,5	30,5	30,5	30,5	30,5	30,5	30,5	30,5	30,5	30,5	30,5
30-10-37	L Landsdækkende døgninst. for børn - unge	61,8	66,8	66,5	68,2	71,6	5,0	5,1	5,1	5,1	5,1	5,1	5,1	5,1	5,1	5,1	5,1
30-10-45	D Særlig indsats på børn- og ungdomsødet	14,5	19,3	17,9	24,1	9,7	20,8	21,5	21,5	21,5	21,5	21,5	21,5	21,5	21,5	21,5	21,5
30-10-46	D Særlig indsats for seksuelt misbrugte pe	0,0	0,0	0,0	0,0	0,0	0,0	0,0	0,0	0,0	0,0	0,0	0,0	0,0	0,0	0,0	0,0
30-10-47	D Børne- og ungestrategien	0,0	0,0	0,0	0,0	0,0	0,0	0,0	0,0	0,0	0,0	0,0	0,0	0,0	0,0	0,0	0,0
30-11-10	L Boligsikring	70,4	68,5	66,3	67,6	66,0	67,5	67,5	67,5	67,5	67,5	67,5	67,5	67,5	67,5	67,5	67,5
30-12-08	L Offentlig pension til alderspensionister	311,1	307,2	310,1	314,8	333,9	338,3	353,5	364,7	374,2	384,4	384,4	374,2	384,4	384,4	384,4	384,4
30-12-09	L Førtidspension	145,1	155,4	161,7	156,3	160,0	159,3	162,5	161,4	160,4	159,4	162,5	161,4	160,4	159,4	159,4	159,4
30-12-11	L Førtidspensionister i Danmark	5,6	6,3	6,5	6,9	6,9	7,6	7,6	7,6	7,6	7,6	7,6	7,6	7,6	7,6	7,6	7,6
30-12-12	L Ydeiser, Nordisk Konvention	4,3	3,9	5,0	5,2	5,6	6,5	7,2	7,2	7,2	7,2	7,2	7,2	7,2	7,2	7,2	7,2
30-13-03	D Handicapforsorg i Gr. og DK samt forsej	214,2	220,7	0,0	0,0	0,0	0,0	0,0	0,0	0,0	0,0	0,0	0,0	0,0	0,0	0,0	0,0
30-13-07	T Central pulje til anbringelser i Danmark	0,0	0,0	10,0	6,0	6,0	6,0	9,0	9,0	9,0	9,0	9,0	9,0	9,0	9,0	9,0	9,0
30-13-41	D Handicapinstitutioner	105,2	111,7	61,3	61,9	64,9	0,0	0,0	0,0	0,0	0,0	0,0	0,0	0,0	0,0	0,0	0,0
30-13-43	D Rådgivningscenter for handicappede	0,0	0,0	0,0	3,0	5,4	6,0	11,7	11,7	11,7	11,7	11,7	11,7	11,7	11,7	11,7	11,7
30-14-23	D Opkvalificering af sagsbehandlere	0,0	0,0	0,0	0,0	0,0	0,0	0,0	0,0	0,0	0,0	0,0	0,0	0,0	0,0	0,0	0,0

Hovedkontooversigten, 2009 - 2018

Hoved-konto	Kontonavn	R 2009	R 2010	R 2011	R 2012	R 2013	FL 2014	FFL 2015	BO 2016	BO 2017	BO 2018
30-14-29	D Indsættelser med sociale formål	5,7	9,8	6,6	8,9	6,4	9,8	11,4	11,4	11,4	11,4
30-14-31	T Børnerettighedsinstitution	0,0	0,0	0,0	4,4	4,5	4,5	4,5	4,5	4,5	4,5
30-17-02	D Fællesudgifter, sundhedsformål	0,0	0,0	0,0	0,0	0,0	0,0	0,0	0,0	0,0	0,0
30-17-03	D Center for Sundhedsuddannelser	0,0	0,0	0,0	0,0	0,0	0,0	0,0	0,0	0,0	0,0
30-18-02	D Kirken i Grønland	0,0	0,0	46,0	44,7	0,0	0,0	0,0	0,0	0,0	0,0
30-18-03	D Kåteket- og organisatuddannelse	0,0	0,0	1,3	1,0	0,0	0,0	0,0	0,0	0,0	0,0
30-19-10	T Tilskud til NCB-afgifter	0,0	0,0	0,4	0,2	0,0	0,0	0,0	0,0	0,0	0,0
30-19-11	D Det Grønlandske Landsbibliotek	0,0	0,0	13,2	13,5	0,0	0,0	0,0	0,0	0,0	0,0
30-19-12	D Grønlands Nationalmuseum	0,0	0,0	7,9	8,3	0,0	0,0	0,0	0,0	0,0	0,0
30-19-13	T Tilskud til idræt	0,0	0,0	7,8	7,8	0,0	0,0	0,0	0,0	0,0	0,0
30-19-14	T Tilskud til landsdækkende børne- og ungdom	0,0	0,0	1,7	1,8	0,0	0,0	0,0	0,0	0,0	0,0
30-19-15	T Alltalebundne tilskud til kultur området	0,0	0,0	0,7	0,7	0,0	0,0	0,0	0,0	0,0	0,0
30-19-16	T Tilskud til lokal Radio- og lokal TV-vir	0,0	0,0	1,6	1,4	0,0	0,0	0,0	0,0	0,0	0,0
30-19-17	T Grønlands Radio - KNR	0,0	0,0	61,2	62,5	0,0	0,0	0,0	0,0	0,0	0,0
30-19-18	T Grønlands Kulturhus Kuluqaq	0,0	0,0	4,7	4,8	0,0	0,0	0,0	0,0	0,0	0,0
30-19-20	D Arctic Winter Games og Island Games	0,0	0,0	0,7	0,8	0,0	0,0	0,0	0,0	0,0	0,0
30-19-21	T Tilskud fra tips- og lottoomsætning	0,0	0,0	14,2	14,2	0,0	0,0	0,0	0,0	0,0	0,0
30-19-22	I Grønlands andel af tips- og lottoomsætni	0,0	0,0	-14,2	-14,2	0,0	0,0	0,0	0,0	0,0	0,0
30-19-23	D Frechingsaktiviteter	0,0	0,0	1,2	1,2	0,0	0,0	0,0	0,0	0,0	0,0
30-19-24	T Andre tilskud til kultur-tom	0,0	0,0	0,0	0,0	0,0	0,0	0,0	0,0	0,0	0,0
30-19-26	D Rettighedspenge til digitale kanaler	0,0	0,0	0,0	2,5	0,0	0,0	0,0	0,0	0,0	0,0
30-19-27	D Sprogsekretariatet	0,0	0,0	0,0	0,0	0,0	0,0	0,0	0,0	0,0	0,0
30-21-01	T Andre tilskud til kultur	0,0	0,0	5,9	5,8	0,0	0,0	0,0	0,0	0,0	0,0
30-21-02	T Udgivelse af grønlandskprogede bøger	0,0	0,0	1,3	1,3	0,0	0,0	0,0	0,0	0,0	0,0
30-21-03	T Grønlands Nationalteater	0,0	0,0	5,9	8,6	0,0	0,0	0,0	0,0	0,0	0,0
30-29-01	D Embedsleageinstitutionen	0,0	0,0	0,0	0,0	0,0	0,0	0,0	0,0	0,0	0,0
30-30-01	D Familie- og Forebyggelsesstyrelsen	0,0	0,0	0,0	0,0	0,0	0,0	0,0	0,0	0,0	0,0
30-30-02	D Paarisa, forebyggelse og sundhedsfremme	0,0	0,0	0,0	0,0	0,0	0,0	0,0	0,0	0,0	0,0
30-30-03	D Folkesundhedsprogram	0,0	0,0	0,0	0,0	0,0	0,0	0,0	0,0	0,0	0,0
30-30-05	T Ligestillingsråd	0,9	0,9	0,9	0,9	0,0	0,0	0,0	0,0	0,0	0,0
32-01-01	D Sundhedsvesenets administration	0,0	0,0	0,0	0,0	0,0	0,0	0,0	0,0	0,0	0,0
32-01-02	D Paarisa, forebyggelse og sundhedsfremme	0,0	0,0	0,0	0,0	0,0	0,0	0,0	0,0	0,0	0,0
32-01-05	D Folkesundhedsprogram	0,0	0,0	0,0	0,0	0,0	0,0	0,0	0,0	0,0	0,0
32-10-02	D Fællesudgifter, sundhedsformål	0,0	0,0	0,0	0,0	0,0	0,0	0,0	0,0	0,0	0,0
32-10-04	D Patientbehandling, udland, psykiatrik	0,0	0,0	0,0	0,0	0,0	0,0	0,0	0,0	0,0	0,0

Hovedkontooversigten, 2009 - 2018

FFL 2015 Hoved- konto	Kontonavn	R 2009	R 2010	R 2011	R 2012	R 2013	FL 2014	FFL 2015	BO 2016	BO 2017	BO 2018
32-10-05	D Dromning Ingrid's Hospital	0,0	0,0	0,0	0,0	0,0	0,0	0,0	0,0	0,0	0,0
32-10-06	D Center for Sundhedsuddannelser	0,0	0,0	0,0	0,0	0,0	0,0	0,0	0,0	0,0	0,0
32-10-07	D Det Grønlandske Patientihjem	0,0	0,0	0,0	0,0	0,0	0,0	0,0	0,0	0,0	0,0
32-10-08	D Alkoholbehandlingscentre	0,0	0,0	0,0	0,0	0,0	0,0	0,0	0,0	0,0	0,0
32-11-01	D Kystledelsen	0,0	0,0	0,0	0,0	0,0	0,0	0,0	0,0	0,0	0,0
32-11-02	D Udvikling og Projekter	0,0	0,0	0,0	0,0	0,0	0,0	0,0	0,0	0,0	0,0
32-11-04	D Sundhedsstrukturer, lægebejning	0,0	0,0	0,0	0,0	0,0	0,0	0,0	0,0	0,0	0,0
32-11-05	D Landsapotek	0,0	0,0	0,0	0,0	0,0	0,0	0,0	0,0	0,0	0,0
32-12-03	D Sundhedsstrukturerne, tandlægebejning	0,0	0,0	0,0	0,0	0,0	0,0	0,0	0,0	0,0	0,0
32-12-04	D Sundhedsstrukturerne, tandlægebejning	0,0	0,0	0,0	0,0	0,0	0,0	0,0	0,0	0,0	0,0
32-13-01	D Erbejdslovgivningsinstitutionen	0,0	0,0	0,0	0,0	0,0	0,0	0,0	0,0	0,0	0,0
33-01-01	D Dir. for Miljø og Natur	0,0	0,0	0,0	0,0	0,0	0,0	0,0	0,0	0,0	0,0
33-01-11	D Grønlands Naturinstitut	0,0	0,0	0,0	0,0	0,0	0,0	0,0	0,0	0,0	0,0
34-01-01	D Departementet for Sundhed og Infrastruktur	10,3	18,7	17,6	20,6	21,6	23,5	25,4	25,4	24,5	24,5
34-10-01	D Styrelsen for Sundhed og Forebyggelse	26,9	23,7	25,4	23,4	23,8	24,3	21,4	20,7	20,7	20,7
34-10-02	D Vedligeholdelse af Selvejrets bygn.	17,1	17,6	17,9	15,9	18,7	31,6	19,5	19,5	19,5	19,5
34-11-01	D Patientbehandling i udlandet, somatisk	108,6	131,0	128,7	132,9	132,5	126,4	131,8	132,6	133,3	134,2
34-11-02	D Patientbehandling, udland, psykiatrisk	31,8	32,8	33,8	34,3	30,9	36,9	34,8	35,0	35,3	35,5
34-11-03	D Dromning Ingrid's Hospital	307,4	316,5	319,7	332,4	357,4	346,8	351,4	342,7	346,5	350,4
34-11-04	D Det Grønlandske Patientihjem	21,4	21,3	21,4	29,3	28,9	30,3	30,7	30,9	31,1	31,2
34-11-05	D Alkoholbehandlingscentre	5,1	5,9	5,6	5,4	4,1	5,3	5,3	5,3	5,3	5,3
34-11-06	D Eksperimentel behandling	0,9	1,3	0,8	1,1	0,0	1,4	0,0	0,0	0,0	0,0
34-11-07	D Kræftplan	0,0	0,0	0,0	0,0	0,0	0,0	0,0	0,0	0,0	0,0
34-12-01	D Sundhedsregioner, lægebejning	375,2	374,8	407,6	402,4	415,8	429,3	428,4	430,8	433,3	436,1
34-12-02	D Nationale Sundheds- og Uddannelsesindsat	72,8	68,1	40,1	47,7	34,7	60,3	20,1	20,3	20,0	20,1
34-12-03	D Fællesudgifter, evakueringer mv	64,6	70,5	81,6	82,8	85,5	79,9	70,7	71,3	71,8	72,3
34-12-05	D Landsapotek	31,4	36,6	43,8	43,4	44,2	42,2	44,7	44,9	45,2	45,5
34-12-06	D Fællesomkostninger	0,0	0,0	0,0	0,0	0,0	0,0	0,0	0,0	0,0	0,0
34-13-01	D Sundhedsstrukturerne, tandlægebej	62,0	64,6	66,5	65,7	68,4	68,7	70,6	70,9	71,3	71,8
34-14-01	D Landslægeembudet	3,9	3,5	3,5	3,6	4,7	5,0	5,1	5,1	5,1	5,1
34-15-01	D Inuuneritta	5,9	5,1	8,4	6,1	6,2	6,1	7,0	7,0	7,0	7,0
34-15-02	D Folkesundhedsprogram	7,6	8,1	0,0	0,0	0,0	0,0	0,0	0,0	0,0	0,0
34-15-99	T Qaanaaq pulje	1,9	0,5	0,0	0,0	0,0	0,0	0,0	0,0	0,0	0,0
35-01-02	D TV og radiodistribution i Grønland	0,0	0,0	0,0	0,0	25,3	25,8	25,8	25,8	25,9	25,9
35-01-03	D Teleklagenævn	0,0	0,0	0,0	0,0	0,0	0,0	0,0	0,0	0,0	0,0

Hovedkontooversigten, 2009 - 2018

FFL 2015	Hoved-	Kontonavn	R	R	R	R	R	R	R	FL	FFL	BO	BO	BO
konto			2009	2010	2011	2012	2013	2014	2015	2016	2017	2018	2017	2018
35-01-04		D Bygherremyndighed - Trafikanlæg	0,0	0,0	0,0	0,0	0,8	0,9	0,7	0,7	0,7	0,7	0,7	0,7
35-01-05		T Tilskud til passagerbefordring	0,0	0,0	0,0	0,0	125,5	141,4	135,1	136,3	122,9	122,9	122,9	122,9
35-01-06		T Overgangsreserve - Trafikstruktur	0,0	0,0	0,0	0,0	0,8	2,0	0,0	0,0	0,0	0,0	0,0	0,0
35-01-07		D Overvågning og monitorering, trafikkområd	0,0	0,0	0,0	0,0	1,5	1,6	1,6	1,6	1,6	1,6	1,6	1,6
35-01-08		D Sikkerhed til søs	0,0	0,0	0,0	0,0	1,0	1,2	1,2	1,2	1,2	1,2	1,2	1,2
35-01-09		T Væreforsyning	0,0	0,0	0,0	0,0	36,4	36,4	36,4	36,4	36,4	36,4	36,4	36,4
35-01-10		T Godstransport	0,0	0,0	0,0	0,0	62,5	62,5	62,5	62,5	62,5	62,5	62,5	62,5
35-02-01		D Havnemyndighed	0,0	0,0	0,0	0,0	5,7	5,7	5,7	5,7	5,7	5,7	5,7	5,7
35-02-02		D Havnevedligehold	0,0	0,0	0,0	0,0	18,7	19,0	19,2	19,2	19,2	19,2	19,2	19,2
35-03-02		T GLV, Miltarfeartit, sevjceydeler til	0,0	0,0	0,0	0,0	6,4	6,4	6,4	6,4	6,4	6,4	6,4	6,4
35-04-02		D Grønlands Lufthavne, Miltarfeartit	0,0	0,0	0,0	0,0	-12,5	-12,7	-12,8	-12,8	-12,8	-12,8	-12,8	-12,8
40-01-01		D Depart. for Uddannelse, Kirke, Kultur	14,8	13,0	19,3	21,1	28,3	27,8	24,4	24,4	24,4	24,4	24,4	24,4
40-01-03		D Sprogsekretariatet/Ogaaasleffik	0,0	0,0	0,0	0,0	0,0	0,0	0,0	0,0	0,0	0,0	0,0	0,0
40-01-04		D Pædagogisk, psykologisk rådgivning	5,2	5,0	6,1	0,0	0,0	0,0	0,0	0,0	0,0	0,0	0,0	0,0
40-01-06		D Vedligehold af Hjemmestyrets bygninger	19,4	0,0	0,0	0,0	0,0	0,0	0,0	0,0	0,0	0,0	0,0	0,0
40-01-07		D Inf. om internationalt program samarbej.	0,3	0,0	0,0	0,0	0,0	0,0	0,0	0,0	0,0	0,0	0,0	0,0
40-01-08		T Sektorprogram for Uddannelse	66,2	50,9	48,7	38,7	44,9	35,4	53,0	55,3	52,2	51,4	52,2	51,4
40-01-09		D Elevindkvartering	0,0	0,0	0,0	0,0	0,0	0,0	0,0	0,0	0,0	0,0	0,0	0,0
40-01-10		D Inerisaavik/Pilersuiffik	0,0	0,0	0,0	0,0	0,0	0,0	0,0	0,0	0,0	0,0	0,0	0,0
40-01-12		D Folkeskolens afsluttende prøver	0,0	0,0	0,0	0,0	0,0	0,0	0,0	0,0	0,0	0,0	0,0	0,0
40-01-14		D EDB i uddannelsessystemet	4,4	0,0	0,0	0,0	0,0	0,0	0,0	0,0	0,0	0,0	0,0	0,0
40-01-15		D Pilersuiffik, gratisl. aid. og trykkeri	1,7	0,0	0,0	0,0	0,0	0,0	0,0	0,0	0,0	0,0	0,0	0,0
40-01-16		T CopyDan affale	0,6	0,0	0,0	0,0	0,0	0,0	0,0	0,0	0,0	0,0	0,0	0,0
40-01-17		D Kulturrådet og Idrættens Råd	0,2	0,0	0,0	0,0	0,0	0,0	0,0	0,0	0,0	0,0	0,0	0,0
40-01-20		D Radio- og tv-nævnet	0,1	0,0	0,0	0,0	0,0	0,0	0,0	0,0	0,0	0,0	0,0	0,0
40-01-89		D Budgetregulering	0,0	0,0	0,0	0,0	0,0	0,0	0,0	0,0	0,0	0,0	0,0	0,0
40-02-01		D Uddannelses- og kollegieforvaltningen	0,0	17,2	19,0	20,7	17,5	17,8	19,1	19,1	19,1	19,1	19,1	19,1
40-02-02		I Rentindtægter	0,0	-1,1	-0,6	0,0	-0,4	0,0	0,0	0,0	0,0	0,0	0,0	0,0
40-02-03		L Udån og indførelser af bankån	0,0	13,1	13,2	13,8	11,4	13,5	14,0	14,5	15,0	15,5	15,0	15,5
40-02-04		T Renteliskrivning	0,0	1,8	0,7	0,5	0,4	0,7	0,7	0,8	0,8	0,8	0,8	0,8
40-02-05		I Afrdrag på uddannelsesån	0,0	-4,6	-4,5	-5,4	-5,3	-8,2	-8,8	-9,4	-10,0	-10,7	-10,0	-10,7
40-02-06		L Stipendier og børnetilæg	0,0	194,7	209,8	219,5	196,8	212,7	209,0	214,0	221,0	228,0	221,0	228,0
40-02-07		T Særtydelser, rejseudgifter mm. institutio	0,0	46,5	47,0	52,5	55,2	49,5	55,9	56,9	57,9	58,9	57,9	58,9
40-10-05		T Villads Villadsenip Efterskolia	0,0	13,6	0,0	0,0	0,0	0,0	0,0	0,0	0,0	0,0	0,0	0,0
40-10-06		T Tilskud til efterskoler i GRL	0,0	0,0	14,0	20,0	20,3	20,7	20,9	20,9	20,9	20,9	20,9	20,9

Hovedkontooversigten, 2009 - 2018

FFL 2015 Hoved- konto	Kontonavn	R 2009	R 2010	R 2011	R 2012	R 2013	FL 2014	FFL 2015	BO 2016	BO 2017	BO 2018
40-10-10	D Selvestyrets skoler	0,5	0,6	0,6	0,6	0,5	0,6	0,6	0,6	0,6	0,6
40-10-11	D Ado Lyngep Aluarfia	7,3	7,8	7,4	7,9	8,0	8,2	8,2	8,2	8,2	8,2
40-10-12	T Efterskole	10,2	8,5	8,0	8,7	10,2	9,6	9,7	9,7	9,7	9,7
40-10-13	D Vidtgående specialundervisning/folkeskol	52,2	53,1	53,2	0,0	0,0	0,0	0,0	0,0	0,0	0,0
40-10-15	T Skolemad	2,9	3,0	2,8	3,8	3,8	3,9	2,0	2,0	2,0	2,0
40-12-12	T Højskoler	11,9	0,0	0,0	0,0	0,0	0,0	0,0	0,0	0,0	0,0
40-12-13	D Kunstskolen	1,3	0,0	0,0	0,0	0,0	0,0	0,0	0,0	0,0	0,0
40-12-18	D Journalistkolen	0,0	0,0	0,0	0,0	0,0	0,0	0,0	0,0	0,0	0,0
40-12-23	D PhD-studium Forskeruddannelse	2,2	0,0	0,0	0,0	0,0	0,0	0,0	0,0	0,0	0,0
40-12-24	D Universitetsparken, "Ilimmarfik"	117,6	0,0	0,0	0,0	0,0	0,0	0,0	0,0	0,0	0,0
40-12-25	D Kateket- og organisatuddannelse	1,9	0,0	0,0	0,0	0,0	0,0	0,0	0,0	0,0	0,0
40-12-26	D Den kirkelige højskole	0,8	0,0	0,0	0,0	0,0	0,0	0,0	0,0	0,0	0,0
40-12-33	D Inst. under videregående uddannelser	0,0	0,0	0,0	0,0	0,0	0,0	0,0	0,0	0,0	0,0
40-12-34	D GU-skolerne	102,8	75,1	75,8	81,2	72,7	71,3	0,0	0,0	0,0	0,0
40-12-35	D Nordgrønlands Gymnasium	0,0	0,0	0,0	0,0	0,0	0,0	35,6	35,6	35,6	35,6
40-12-36	D Midtgrønlands Gymnasiale Skole	0,0	0,0	0,0	0,0	0,0	0,0	36,4	36,4	36,4	36,4
40-14-09	T Tilskud til grl. aviser og NCB-afgifter	0,7	0,0	0,0	0,0	0,0	0,0	0,0	0,0	0,0	0,0
40-14-10	D Det Grønlandske Landsbibliotek	14,4	0,0	0,0	0,0	0,0	0,0	0,0	0,0	0,0	0,0
40-14-11	D Grønlands Nationalmuseum	9,3	0,0	0,0	0,0	0,0	0,0	0,0	0,0	0,0	0,0
40-14-12	T Andre museer	0,0	0,0	0,0	0,0	0,0	0,0	0,0	0,0	0,0	0,0
40-14-13	T Tilskud til idræt	7,6	0,0	0,0	0,0	0,0	0,0	0,0	0,0	0,0	0,0
40-14-14	T Tilskud til børne og unge org.	1,8	0,0	0,0	0,0	0,0	0,0	0,0	0,0	0,0	0,0
40-14-15	T Aftalebundne tilskud til kultur området	0,7	0,0	0,0	0,0	0,0	0,0	0,0	0,0	0,0	0,0
40-14-16	T Tilskud til lokale Radio og TV virksomh.	1,7	0,0	0,0	0,0	0,0	0,0	0,0	0,0	0,0	0,0
40-14-18	T Grønlands Radio - KNR	59,9	0,0	0,0	0,0	0,0	0,0	0,0	0,0	0,0	0,0
40-14-22	T Grønlands Kulturhus Katuaq	4,7	0,0	0,0	0,0	0,0	0,0	0,0	0,0	0,0	0,0
40-14-24	D Fritidsvirksomh. udenfor komm. inddeling	0,2	0,0	0,0	0,0	0,0	0,0	0,0	0,0	0,0	0,0
40-14-25	D Arctic Winter Games og Island Games	0,2	0,0	0,0	0,0	0,0	0,0	0,0	0,0	0,0	0,0
40-14-28	T Tilskud fra Grl's andet tips/lotto A/S	12,2	0,0	0,0	0,0	0,0	0,0	0,0	0,0	0,0	0,0
40-14-51	I Grl. andel fra Danske Spil	-12,2	0,0	0,0	0,0	0,0	0,0	0,0	0,0	0,0	0,0
40-15-01	T Andre tilskud til kultur	6,5	0,0	0,0	0,0	0,0	0,0	0,0	0,0	0,0	0,0
40-15-02	T Tilskud udg. af grl. bøger	1,2	0,0	0,0	0,0	0,0	0,0	0,0	0,0	0,0	0,0
40-15-03	T Teatervirksomhed	1,7	0,0	0,0	0,0	0,0	0,0	0,0	0,0	0,0	0,0
40-15-04	T Tilskud - oprettelse af Nationalgalleri	0,2	0,0	0,0	0,0	0,0	0,0	0,0	0,0	0,0	0,0
40-30-01	D Forskning	1,3	0,0	0,0	0,0	0,0	0,0	0,0	0,0	0,0	0,0

Hovedkontooversigten, 2009 - 2018

FFL 2015	Hoved-	Kontonavn	R	R	R	R	R	R	FL	FFL	BO	BO	BO
konto			2009	2010	2011	2012	2013	2014	2015	2016	2017	2018	2018
40-60-10	D	Bispekontoret	2,0	0,0	0,0	0,0	0,0	0,0	0,0	0,0	0,0	0,0	0,0
40-60-12	D	Kirkelig virksomhed i Danmark	1,1	0,0	0,0	0,0	0,0	0,0	0,0	0,0	0,0	0,0	0,0
40-60-13	D	Kirken i Grønland	41,9	0,0	0,0	0,0	0,0	0,0	0,0	0,0	0,0	0,0	0,0
40-90-01	D	Styrelsen for Kultur, Uddannelse, Forskn	11,7	10,4	0,0	0,0	0,0	0,0	0,0	0,0	0,0	0,0	0,0
40-90-02	T	Tilskud til De Grønlandske Huse	16,5	17,0	17,5	17,7	18,1	20,5	20,4	20,4	20,4	20,4	20,4
40-90-03	D	Vedligehold af Selvestyrets bygninger	17,2	31,2	28,8	23,1	30,6	32,2	33,5	33,5	33,5	33,5	33,5
40-90-05	D	Elevindkvarter i Nuuk	14,1	0,0	0,0	0,0	0,0	0,0	0,0	0,0	0,0	0,0	0,0
40-90-06	D	Udviklingsarbejde	0,5	0,2	0,0	0,0	0,0	0,0	0,0	0,0	0,0	0,0	0,0
40-90-07	D	Information og formidling omkring intern	0,0	0,3	0,3	0,3	0,3	0,3	0,3	0,3	0,3	0,3	0,3
40-90-08	D	IKT i uddannelsessystemet	0,0	10,4	7,8	10,7	8,7	13,6	13,7	13,7	13,7	13,7	13,7
40-90-09	D	Pliersuffik, grafisk afd. og trykkeri	0,0	1,9	0,0	0,0	0,0	0,0	0,0	0,0	0,0	0,0	0,0
40-90-10	T	CopyDan aftale	0,0	0,6	0,5	0,6	0,6	0,9	1,3	1,6	1,6	1,6	1,6
40-90-11	D	Kulturrådet og Idrættens Råd	0,0	0,0	0,0	0,0	0,0	0,0	0,0	0,0	0,0	0,0	0,0
40-90-12	D	Radio- og tv-nævnet	0,0	0,3	0,0	0,0	0,0	0,0	0,0	0,0	0,0	0,0	0,0
40-90-13	D	Vejledning samt psykologisk stud.rådgivn	0,0	0,0	0,0	0,0	0,0	18,0	18,2	18,2	18,2	18,2	18,2
40-90-14	T	Ligestillingsråd	0,0	0,0	0,0	0,0	1,0	1,0	1,0	1,0	1,0	1,0	1,0
40-91-02	D	Vejlederuddannelse	3,6	3,1	2,6	2,8	3,2	3,2	3,2	3,2	3,2	3,2	3,2
40-91-03	D	Kursusvirksomhed	27,7	27,7	22,2	21,3	24,9	30,1	25,4	25,4	25,4	25,4	25,4
40-91-05	D	Renoveringsuddannelser	5,7	6,9	6,8	6,5	4,9	7,2	7,2	7,2	7,2	7,2	7,2
40-91-06	D	Efteruddannelse af faglærere	1,6	1,6	1,6	1,6	1,6	1,7	1,7	1,7	1,7	1,7	1,7
40-91-07	D	Center for Aktivist Teknologi	7,0	6,5	6,4	6,6	6,7	6,7	5,8	5,8	5,8	5,8	5,8
40-91-08	D	Kalaallisuformetik Ilinnarfik	148,5	166,1	5,2	5,7	4,4	2,7	2,7	2,7	2,7	2,7	2,7
40-91-12	D	Jern- og metalkolen	0,0	0,0	22,3	0,0	0,0	0,0	0,0	0,0	0,0	0,0	0,0
40-91-13	D	Bygge- og anlægsskolen	0,0	0,0	48,0	0,0	0,0	0,0	0,0	0,0	0,0	0,0	0,0
40-91-14	D	Maritime Skole	0,0	0,0	10,5	7,3	9,3	6,7	6,6	6,6	6,6	6,6	6,6
40-91-16	D	Handelskolen, Nuuk	0,0	0,0	22,0	19,8	8,5	8,4	8,4	8,4	8,4	8,4	8,4
40-91-18	D	ATI, Fiskeindustrikskolen	0,0	0,0	6,1	0,0	0,0	0,0	0,0	0,0	0,0	0,0	0,0
40-91-21	D	Lævnedsmidelskolen, INULI	0,0	0,0	13,9	15,3	3,4	4,2	3,8	3,8	3,8	3,8	3,8
40-91-23	D	Campus Kujalleq	0,0	0,0	22,3	24,3	23,9	16,9	16,9	16,9	16,9	16,9	16,9
40-91-25	D	Brancheskolen for sundhedsuddannelser	0,0	0,0	15,1	17,2	9,1	12,7	12,6	12,6	12,6	12,6	12,6
40-91-27	D	Tech College Greenland	0,0	0,0	0,0	76,3	32,2	34,6	34,1	34,1	34,1	34,1	34,1
40-91-31	L	Aktivtidsafhængige tilskud	0,0	0,0	0,0	0,0	0,0	111,7	127,4	134,0	141,7	149,8	155,9
40-92-10	T	Folkhøjskoler	0,0	11,9	11,3	11,6	11,8	12,0	12,1	12,1	12,1	12,1	12,1
40-92-11	D	Kunstsikolen	0,0	1,4	1,4	1,5	1,5	1,5	1,5	1,5	1,5	1,5	1,5
40-92-12	D	Ph.d.-studium Forsteruddannelse	0,0	4,1	1,5	2,2	3,4	3,2	3,2	3,2	3,2	3,2	3,2

Hovedkontooversigten, 2009 - 2018

FFL 2015 Hoved- konto	Kontonavn	R 2009	R 2010	R 2011	R 2012	R 2013	FL 2014	FFL 2015	BO 2016	BO 2017	BO 2018
40-92-13	D Ilismatusartik	0,0	125,4	126,9	130,5	125,3	130,4	132,3	134,0	135,7	136,5
40-92-14	D Kåteket- og organisatuddannelse	0,0	1,4	0,0	0,0	1,6	1,9	1,9	1,9	1,9	1,9
40-92-15	D Den kirkelige højskole	0,0	1,5	0,0	0,0	0,0	0,0	0,0	0,0	0,0	0,0
40-92-16	D Socialpædagogisk Seminarium og Sprogcent	0,0	33,0	36,0	35,3	35,7	37,9	0,0	0,0	0,0	0,0
40-92-17	D Socialpædagogisk Seminarium	0,0	0,0	0,0	0,0	0,0	0,0	30,9	30,9	30,9	30,9
40-92-18	D Sprogcentret	0,0	0,0	0,0	0,0	0,0	0,0	7,2	7,2	7,2	7,2
40-93-01	D Uddannelsesstøtteforvaltningen	6,6	0,0	0,0	0,0	0,0	0,0	0,0	0,0	0,0	0,0
40-93-02	I Renteindtægter	-1,8	0,0	0,0	0,0	0,0	0,0	0,0	0,0	0,0	0,0
40-93-03	L Udlan og indfrelser af banklån	10,9	0,0	0,0	0,0	0,0	0,0	0,0	0,0	0,0	0,0
40-93-04	T Renteafskrivning	0,8	0,0	0,0	0,0	0,0	0,0	0,0	0,0	0,0	0,0
40-93-05	I Aldrag på uddannelseslån	-5,9	0,0	0,0	0,0	0,0	0,0	0,0	0,0	0,0	0,0
40-93-06	L Stipendier og børneillæg	189,3	0,0	0,0	0,0	0,0	0,0	0,0	0,0	0,0	0,0
40-93-07	T Særydelse, rejseudgifter mm, USF	0,0	0,0	0,0	0,0	0,0	0,0	0,0	0,0	0,0	0,0
40-93-08	T Særydelse, rejseudgifter mm, institut.	47,0	0,0	0,0	0,0	0,0	0,0	0,0	0,0	0,0	0,0
40-94-10	T Tilskud til refusion af NCB afgifter og	0,0	0,5	0,0	0,0	0,3	0,7	0,7	0,7	0,7	0,7
40-94-11	D Nunatta Atuagaateqarfia	0,0	13,7	0,0	0,0	15,7	15,6	15,7	15,7	15,7	15,7
40-94-12	D Grønlands Nationalmuseum og Arkiv	0,0	8,0	0,0	0,0	12,4	12,4	12,5	12,5	12,5	12,5
40-94-13	T Tilskud til idræt	0,0	7,5	0,0	0,0	7,7	7,8	7,9	7,9	7,9	7,9
40-94-14	T Tilskud til landsdækkende børne- og ungdom	0,0	1,7	0,0	0,0	1,8	1,7	1,7	1,7	1,7	1,7
40-94-15	T Aftalebundne tilskud til kulturområdet	0,0	0,9	0,0	0,0	0,7	1,0	1,0	1,0	1,0	1,0
40-94-16	T Tilskud til lokal Radio- og lokal TV vir	0,0	1,8	0,0	0,0	1,6	1,9	1,9	1,9	1,9	1,9
40-94-17	T Grønlands Radio - KNR	0,0	59,8	0,0	0,0	73,0	67,8	68,5	68,5	68,5	68,5
40-94-18	T Kåtuag	0,0	4,6	0,0	0,0	4,9	5,0	5,0	5,0	5,0	5,0
40-94-19	D Fritidsvirksomhed udenfor kommunal indde	0,0	0,2	0,0	0,0	0,0	0,0	0,0	0,0	0,0	0,0
40-94-20	D Arctic Winter Games og Island Games	0,0	0,2	0,0	0,0	2,6	4,5	7,7	7,7	7,7	7,7
40-94-21	T Tilskud fra Grønlands andel af omsætning	0,0	13,2	0,0	0,0	14,2	28,2	28,2	28,2	28,2	28,2
40-94-22	I Grønlands andel af omsætningen i Danske	0,0	-13,2	0,0	0,0	-14,2	-28,2	-28,2	-28,2	-28,2	-28,2
40-94-23	D Frelning og anden kulturanskyndelse	0,0	1,2	0,0	0,0	1,3	1,3	1,3	1,3	1,3	1,3
40-94-26	D Rettighedsperge til digitale programmer	0,0	0,0	0,0	0,0	2,7	2,8	2,9	2,9	2,9	2,9
40-94-27	D Sprogsekretariatet	0,0	7,0	0,0	0,0	3,3	4,3	4,4	4,4	4,4	4,4
40-95-01	T Andre tilskud til kultur	0,0	0,0	0,0	0,0	5,4	8,1	8,2	8,2	8,2	8,2
40-95-02	T Tilskud til udgivelse af grønlandssprog	0,0	1,2	0,0	0,0	1,2	0,0	0,0	0,0	0,0	0,0
40-95-03	T Teatervirksomhed	0,0	1,8	0,0	0,0	0,0	0,0	0,0	0,0	0,0	0,0
40-95-05	T Grønlands Nationalteater	0,0	0,0	0,0	0,0	10,1	7,2	7,3	7,3	7,3	7,3
40-96-01	D Forskning	0,0	1,9	1,8	2,2	1,9	3,0	3,1	3,1	3,1	3,1

Hovedkontooversigten, 2009 - 2018

Hoved- konto	Kontonavn	R 2009	R 2010	R 2011	R 2012	R 2013	FL 2014	FFL 2015	BO 2016	BO 2017	BO 2018
40-97-01	D Bispeskotoret	0,0	2,9	0,0	0,0	0,0	0,0	0,0	0,0	0,0	0,0
40-97-02	D Kirkelig virksomhed i Danmark	0,0	1,1	0,0	0,0	0,0	0,0	0,0	0,0	0,0	0,0
40-97-03	D Kirken i Grønland	0,0	40,9	0,0	0,0	48,3	50,0	49,5	50,5	49,5	50,5
40-97-04	D Kirken i Grønland	0,0	0,0	0,0	0,0	0,0	0,0	0,0	0,0	0,0	0,0
45-10-10	D Bispeskotoret	0,0	0,0	0,0	0,0	0,0	0,0	0,0	0,0	0,0	0,0
45-10-16	D Kirkelig virksomhed i Danmark	0,0	0,0	0,0	0,0	0,0	0,0	0,0	0,0	0,0	0,0
45-10-17	D Kirken i Grønland	0,0	0,0	0,0	0,0	0,0	0,0	0,0	0,0	0,0	0,0
50-01-01	D Dep. for Fiskeri, Fangst og Landbrug	8,9	10,7	25,6	25,7	24,5	26,4	25,7	24,8	24,7	24,7
50-01-03	T Fiskeri og fangst	0,0	0,0	0,0	0,0	0,0	0,0	0,0	0,0	0,0	0,0
50-01-05	D Grønlands Fiskerilicenskontrol	0,0	0,0	0,0	0,0	0,0	0,0	0,0	0,0	0,0	0,0
50-01-06	D Jagtbejording	0,0	0,0	0,0	0,0	0,0	0,0	0,0	0,0	0,0	0,0
50-01-07	T Budgetregulering - tilskud	0,0	0,0	0,0	0,0	0,0	0,0	0,0	0,0	0,0	0,0
50-01-09	T Kontingenter	0,0	2,1	2,5	2,4	2,5	2,5	2,6	2,6	2,6	2,6
50-01-17	I Fiskeriatoler med EU	-23,8	-24,3	-24,3	-24,3	-20,4	-20,4	-20,4	-20,4	-20,4	-20,4
50-01-18	T Driftsalter, produktionslæg	8,0	0,0	23,0	21,9	8,1	5,0	5,0	5,0	5,0	5,0
50-01-20	T Fiskeri og fangst	0,0	4,2	4,4	4,2	1,5	1,8	1,8	1,0	1,0	1,0
50-06-06	D Fiskerkonference	0,0	0,0	0,0	0,0	0,0	0,0	0,0	0,0	0,0	0,0
50-06-50	T Fiskerudviklingspulje	0,0	0,0	0,0	16,0	5,1	20,0	0,0	20,0	20,0	20,0
51-01-01	D Styrelsen Fiskeri, Fangst, Landbrug	15,0	11,5	0,0	0,0	0,0	0,0	0,0	0,0	0,0	0,0
51-01-02	T Kontingenter	1,8	0,0	0,0	0,0	0,0	0,0	0,0	0,0	0,0	0,0
51-01-03	T Fiskeri og fangst	5,0	0,0	0,0	0,0	0,0	0,0	0,0	0,0	0,0	0,0
51-01-04	T Genetableringsstøtte	1,2	1,4	1,4	1,5	1,5	1,6	1,6	1,6	1,6	1,6
51-01-05	D Grønlands Fiskerilicenskontrol og Jagtbe	17,9	9,1	8,5	15,8	14,0	25,9	25,9	26,0	25,9	25,9
51-01-06	D Jagtbejording	10,1	12,8	10,4	10,5	11,3	0,0	0,0	0,0	0,0	0,0
51-01-07	T Konsulentjeneste for fiskere og fangere	2,2	2,3	2,3	2,3	2,3	2,4	2,4	2,5	2,5	2,5
51-01-20	T Fiskeri og fangst	0,0	0,0	0,0	0,0	0,0	0,0	0,0	0,0	0,0	0,0
51-02-02	I Salg af fiskeri rettigheder	-94,4	-96,4	-85,7	-89,1	-109,0	-107,1	-109,2	-109,2	-109,2	-109,2
51-02-03	T Indhandlings tilskud, sælskind	26,2	28,9	25,2	21,3	25,8	26,7	26,7	27,0	27,0	27,0
51-03-02	T Finansieringsstøtte til landbrug	17,1	17,7	16,3	12,7	13,5	13,0	13,0	13,2	13,2	13,2
51-03-03	T Udviklingsstøtte, landbrug	4,9	5,2	5,3	2,9	2,9	3,0	3,0	3,1	3,1	3,1
51-03-04	T Servicekontrakt med slagteriet Neqri AS	0,0	0,0	0,0	9,0	7,0	7,0	6,0	0,0	0,0	0,0
51-07-40	T Rente- og adgangsfrat ud lån	1,7	2,1	2,9	11,0	9,6	10,8	10,8	10,9	10,9	10,9
51-07-41	T Rente tilskud	0,3	0,2	0,1	0,1	0,2	0,2	0,2	0,2	0,2	0,2
51-07-42	T Rentebærende ud lån	7,5	19,5	7,4	-0,5	5,8	10,9	10,9	11,1	11,1	11,1
51-07-43	I Afdrag rentebærende ud lån	-9,2	-8,3	-7,7	-14,0	-9,1	-11,0	-9,0	-9,0	-9,0	-9,0

Hovedkontooversigten, 2009 - 2018

FFL 2015 Hoved- konto	Kontonavn	R 2009	R 2010	R 2011	R 2012	R 2013	FL 2014	FFL 2015	BO 2016	BO 2017	BO 2018
51-07-44	I Renteindtægter	-1,6	-2,2	-2,1	-0,1	-0,1	-2,3	-2,0	-2,0	-2,0	-2,0
51-07-45	T Rente- og afdragsfri udlån til landbrug	2,7	2,1	4,1	0,0	0,0	0,0	0,0	0,0	0,0	0,0
51-07-50	T Indfrielse af garantier - fåreavl	0,6	0,0	0,0	0,9	0,4	1,0	1,0	1,0	1,0	1,0
62-01-01	D Styrelse Erhverv, Arbejdsmarked.	0,0	0,0	0,0	0,0	0,0	0,0	0,0	0,0	0,0	0,0
62-01-04	T Sektorprogram for uddannelse	0,0	0,0	0,0	0,0	0,0	0,0	0,0	0,0	0,0	0,0
62-01-05	D Eleverindvæntning i Nuuk	0,0	0,0	0,0	0,0	0,0	0,0	0,0	0,0	0,0	0,0
62-02-02	D Vejlederuddannelse	0,0	0,0	0,0	0,0	0,0	0,0	0,0	0,0	0,0	0,0
62-02-03	D Kursusvirksomhed	0,0	0,0	0,0	0,0	0,0	0,0	0,0	0,0	0,0	0,0
62-02-04	D Renoveringsuddannelser	0,0	0,0	0,0	0,0	0,0	0,0	0,0	0,0	0,0	0,0
62-02-08	D Institutioner under erhvervsuddannelser	0,0	0,0	0,0	0,0	0,0	0,0	0,0	0,0	0,0	0,0
62-03-01	D Uddannelsesstøtteforvaltningen	0,0	0,0	0,0	0,0	0,0	0,0	0,0	0,0	0,0	0,0
62-03-09	I AEB-bidrag	0,0	0,0	0,0	0,0	0,0	0,0	0,0	0,0	0,0	0,0
62-03-11	T Særydelser, rejsedagfiter mm., institut.	0,0	0,0	0,0	0,0	0,0	0,0	0,0	0,0	0,0	0,0
62-04-05	T Plareersariffit	0,0	0,0	0,0	0,0	0,0	0,0	0,0	0,0	0,0	0,0
62-04-09	T Arbejdsmarkedsydelse	0,0	0,0	0,0	0,0	0,0	0,0	0,0	0,0	0,0	0,0
62-05-05	T Erhvervsudviklingsamarbejder	0,0	0,0	0,0	0,0	0,0	0,0	0,0	0,0	0,0	0,0
62-05-08	T Finansieringsstøtte	0,0	0,0	0,0	0,0	0,0	0,0	0,0	0,0	0,0	0,0
62-30-01	D Styrelsen for Råd og Nævn	5,8	6,0	9,6	7,8	8,0	8,0	8,0	8,0	8,0	8,0
62-30-03	T Procesbevilling ankesag, Konkurrencenævnet	0,1	0,1	0,0	0,0	0,0	0,0	0,0	0,0	0,0	0,0
62-30-04	D Boliglagævnet	-0,9	-0,1	0,0	0,0	0,0	0,0	0,0	0,0	0,0	0,0
62-30-05	D Det Sociale Ankenævnet	2,6	2,1	0,0	0,0	0,0	0,0	0,0	0,0	0,0	0,0
62-30-06	D Telestyrelsen	1,3	1,5	0,0	0,0	0,0	0,0	0,0	0,0	0,0	0,0
62-30-07	D Center for Arbejdskadesikring	0,1	0,0	0,0	0,0	0,0	0,0	0,0	0,0	0,0	0,0
62-30-08	D Radioforvaltningen	-0,2	0,0	0,0	0,0	0,0	0,0	0,0	0,0	0,0	0,0
64-01-01	D Departementet for Erhv. Råstof og Atbmkd	19,7	21,3	13,1	16,1	22,1	26,1	29,1	29,4	28,5	28,5
64-01-03	D Afdelingen for Geologi	0,0	0,0	0,0	0,0	7,7	8,9	9,4	9,5	9,5	9,5
64-01-04	T Kompetenceudviklingskurser	16,8	23,5	29,6	24,6	25,1	25,4	41,4	41,3	41,3	41,3
64-01-05	D Erh- og arb.mkd.udv. i bygger og ydendis	0,0	0,0	0,0	9,7	10,1	14,9	11,2	8,2	8,1	8,1
64-01-06	D Geologi- og markedsføringsprojekter	0,0	0,0	0,0	0,0	12,7	11,5	11,6	11,5	11,5	11,5
64-10-04	D Konkurrencenævnet og Forbrugerrådet	1,2	0,5	1,6	3,1	2,3	6,0	6,0	6,0	6,0	6,0
64-10-06	L Indfrielse af garantier for lån	0,0	0,0	0,0	0,0	0,0	0,0	0,0	0,0	0,0	0,0
64-10-10	T Udviklingsstøtte til turisme	0,0	0,0	0,0	0,0	0,0	0,0	0,0	0,0	0,0	0,0
64-10-13	T Kunsthåndværk, husflid, skindprodukter	1,7	1,6	0,0	0,0	0,0	0,0	0,0	0,0	0,0	0,0
64-10-16	T Finansieringsstøtte	5,4	5,1	0,0	0,0	0,0	0,0	0,0	0,0	0,0	0,0
64-10-17	T Støtte landbaserede erhverv og turisme	26,3	25,3	29,4	31,1	32,0	31,3	29,8	29,7	29,7	29,7

Hovedkontooversigten, 2009 - 2018

Hoved- konto	Kontonavn	FFL 2015											
		R 2009	R 2010	R 2011	R 2012	R 2013	FL 2014	FFL 2015	BO 2016	BO 2017	BO 2018		
64-10-22	T Eksport af vand og is fra Grønland	0,4	0,4	0,3	0,4	0,4	0,5	0,5	0,5	0,5	0,5	0,5	
64-10-25	T Storskala projekter	82,4	18,0	18,0	5,5	6,6	9,0	2,5	2,5	2,5	2,5	2,5	
64-13-12	T Mandatmeltilskud til kommunale byggesæt	0,0	0,0	0,0	0,0	0,0	0,0	0,0	0,0	0,0	0,0	0,0	
64-13-17	T Vejlednings- og introduktionscentre	0,0	0,0	0,0	0,0	0,0	0,0	0,0	0,0	0,0	0,0	0,0	
64-13-19	T Mobilitetsfremmende ydelse	3,5	1,6	1,7	1,0	1,3	1,6	1,6	1,6	1,6	1,6	1,6	
64-13-21	L Revalidering	7,1	10,5	7,1	8,3	7,0	8,8	8,8	8,8	8,8	8,8	8,8	
64-13-23	T Plareersarfit	29,9	31,6	34,7	35,3	42,9	43,6	52,9	64,7	64,7	64,7	64,7	
64-13-24	T Arbejdsmarkedsydelse	0,1	0,0	0,0	0,0	0,0	0,0	0,0	0,0	0,0	0,0	0,0	
64-13-25	T Ekstraordinær indsats for ledige	0,0	0,0	5,2	27,0	20,0	25,0	6,8	0,0	0,0	0,0	0,0	
64-13-26	D sulffik, gl	0,0	0,0	0,0	0,0	0,0	0,0	1,2	1,2	1,2	1,2	1,2	
66-01-01	D Råstofstyrelsen, administration	19,7	24,9	24,8	25,2	14,7	14,9	11,8	11,8	11,7	11,7	11,7	
66-01-02	D Råstofprojekter	16,7	17,2	17,5	17,9	0,0	0,0	0,0	0,0	0,0	0,0	0,0	
66-01-03	D Råstofstyrelsen - Indtægtsd	0,0	0,0	0,0	0,0	0,0	0,0	0,0	0,0	0,0	0,0	0,0	
66-01-05	D Indtægtsdækket myndighedsbehandling	0,0	0,0	0,0	0,0	0,0	0,0	0,0	0,0	0,0	0,0	0,0	
70-01-01	D Departementet for Boliger	11,0	19,1	19,4	19,8	8,8	6,8	6,0	5,8	5,8	5,8	5,8	
70-01-04	D Adm. projekttudg. på anlægsområdet	0,0	0,0	0,0	0,0	0,0	1,0	1,0	1,0	1,0	1,0	1,0	
70-01-06	D Tilsyn med eksplosivstoffer	0,0	0,0	0,0	0,0	0,0	0,0	0,0	0,0	0,0	0,0	0,0	
70-01-07	D Bygningsmyndigheden	1,0	0,9	1,2	1,5	1,4	1,5	1,5	1,5	1,5	1,5	1,5	
70-01-09	D Radioforvaltningen	0,0	0,0	0,0	0,0	0,0	0,0	0,0	0,0	0,0	0,0	0,0	
70-01-10	D Eksplosivstoffer, brand og beredskab	0,0	0,0	0,0	0,0	0,0	0,0	0,0	0,0	0,0	0,0	0,0	
70-01-12	D Landsplanlægning	0,6	0,4	0,4	0,6	1,2	2,8	0,0	0,0	0,0	0,0	0,0	
70-01-13	T ASIAQ	17,2	17,2	15,5	15,8	16,2	16,4	0,0	0,0	0,0	0,0	0,0	
70-01-97	T Strategisk miljøvurdering (aluminium)	5,8	0,5	0,0	0,0	0,0	0,0	0,0	0,0	0,0	0,0	0,0	
70-10-01	D Stry. for boliger, infrastruktur og trafik	15,0	0,0	0,0	0,0	0,0	0,0	0,0	0,0	0,0	0,0	0,0	
70-10-02	D Hjemmestyrets centrale adm. bygninger	0,0	0,0	0,0	0,0	0,0	0,0	0,0	0,0	0,0	0,0	0,0	
70-10-03	D Forsikringer	11,9	13,6	11,1	11,2	10,8	13,8	13,7	13,7	13,7	13,7	13,7	
70-10-04	D Vedligehold af Hjemmestyrets bygninger	0,0	0,0	0,0	0,0	0,0	0,0	0,0	0,0	0,0	0,0	0,0	
70-10-07	D Adm. projekttudg. på anlægsområdet	0,5	0,4	0,3	0,0	0,0	0,0	0,0	0,0	0,0	0,0	0,0	
70-10-08	D Eksplosivstoffer, brand og beredskab	1,6	1,0	0,5	0,9	0,0	0,0	0,0	0,0	0,0	0,0	0,0	
72-02-02	T Servicekontrakt, A/S Boligselskabet INI	0,0	0,0	0,0	0,0	0,0	0,0	0,0	0,0	0,0	0,0	0,0	
72-02-03	D Adm.- og projekttudgifter / boligbyggeri	2,1	1,3	1,1	2,6	2,9	4,7	4,6	4,5	4,4	4,4	4,4	
72-02-05	D Byggheradministration, Selvstyrets egen	1,5	2,4	0,5	0,0	0,0	-17,0	0,0	0,0	0,0	0,0	0,0	
72-06-01	I Boligstøtte, renter og afdrag, netto	-32,6	-27,8	-24,9	-34,3	-20,9	-17,0	0,0	0,0	0,0	0,0	0,0	
72-06-02	I Boligstøtte, terminsrenter	0,0	0,0	0,0	0,0	0,0	0,0	0,0	0,0	0,0	0,0	0,0	
72-06-03	I Boligstøtte, rykkergebyrer	0,0	0,0	0,0	0,0	0,0	0,0	0,0	0,0	0,0	0,0	0,0	

Hovedkontooversigten, 2009 - 2018

FFL 2015 Hoved- konto	Kontonavn	2009	R	2010	R	2011	R	2012	R	2013	FL	FFL	BO	2016	BO	2017	BO	2018
72-06-04	L Boligstøtte, rente- og afdragsliskud	0,0	0,0	0,0	0,0	0,0	0,0	0,0	0,0	0,0	0,0	0,0	0,0	0,0	0,0	0,0	0,0	0,0
72-06-06	L Boligstøtte, afskrivninger	0,0	0,0	0,0	0,0	0,0	0,0	0,0	0,0	0,0	0,0	0,0	0,0	0,0	0,0	0,0	0,0	0,0
72-06-07	L Boligbørneliskud i boligstøttehuse	0,0	0,0	0,0	0,0	0,0	0,0	0,0	0,0	0,0	0,0	0,0	0,0	0,0	0,0	0,0	0,0	0,0
72-06-50	D Låneadministration	4,6	4,3	3,3	4,6	4,5	4,6	4,6	4,6	4,6	4,6	4,6	4,6	4,6	4,6	4,6	4,6	4,6
72-06-51	I Salg af boliger - nettoudbetaling	-7,8	-17,6	-23,8	-7,6	-7,6	-13,5	-7,6	-13,5	-13,5	-13,0	-6,7	-5,0	-5,7	-5,0	-5,0	-5,0	-5,0
72-10-13	D Særlige tilskud til boligstøttelever	3,6	3,7	3,7	2,9	3,9	4,0	4,1	4,1	4,1	4,1	4,1	4,1	4,1	4,1	4,1	4,1	4,1
72-10-16	I Drift af udelejningsboliger, kapitalafk.	-55,4	-48,3	-49,4	-45,6	-37,6	-41,0	-38,5	-37,0	-37,0	-41,0	-38,5	-37,0	-38,5	-37,0	-37,0	-37,0	-37,0
72-10-17	I Betaling for bolignumre	-4,7	-4,0	-3,3	-3,8	-1,8	-2,5	-1,7	-1,7	-1,7	-2,5	-1,7	-1,7	-1,7	-1,7	-1,7	-1,7	-1,7
73-01-01	D Departementet for Miljø og Natur	0,0	0,0	0,0	0,0	19,1	7,0	21,9	21,9	21,9	21,9	21,9	21,9	21,9	21,9	21,9	21,9	21,9
73-01-04	D Adm. projekttudg. på anlægsområdet	0,0	0,0	0,0	0,0	0,0	0,0	0,0	0,0	0,0	0,0	0,0	0,0	0,0	0,0	0,0	0,0	0,0
73-01-05	D TV og radiodistribution i Grenland	27,4	26,1	25,2	25,3	0,0	0,0	0,0	0,0	0,0	0,0	0,0	0,0	0,0	0,0	0,0	0,0	0,0
73-01-06	D Telekagenavn	-2,3	-2,5	-2,5	0,0	0,0	0,0	0,0	0,0	0,0	0,0	0,0	0,0	0,0	0,0	0,0	0,0	0,0
73-01-07	D Bygherremyndighed - Trafikanlæg	0,8	0,8	0,8	0,3	0,0	0,0	0,0	0,0	0,0	0,0	0,0	0,0	0,0	0,0	0,0	0,0	0,0
73-01-08	T Tilskud til passagerbefordring	121,1	121,5	122,1	125,1	0,0	0,0	0,0	0,0	0,0	0,0	0,0	0,0	0,0	0,0	0,0	0,0	0,0
73-01-10	D Overtagning og monitorering, trafikområd	1,5	1,3	1,6	0,8	0,0	0,0	0,0	0,0	0,0	0,0	0,0	0,0	0,0	0,0	0,0	0,0	0,0
73-01-12	D Sikkerhed til søs	1,1	1,1	1,1	1,2	0,0	0,0	0,0	0,0	0,0	0,0	0,0	0,0	0,0	0,0	0,0	0,0	0,0
73-01-14	T Væreforsyning	40,1	40,1	37,0	36,3	0,0	0,0	0,0	0,0	0,0	0,0	0,0	0,0	0,0	0,0	0,0	0,0	0,0
73-01-15	T Godstransport	62,5	62,5	62,8	62,5	0,0	0,0	0,0	0,0	0,0	0,0	0,0	0,0	0,0	0,0	0,0	0,0	0,0
73-02-01	D Havnemyndighed	4,9	5,8	4,9	5,4	0,0	0,0	0,0	0,0	0,0	0,0	0,0	0,0	0,0	0,0	0,0	0,0	0,0
73-02-02	D Havnevedligehold	17,2	17,7	18,0	17,5	0,0	0,0	0,0	0,0	0,0	0,0	0,0	0,0	0,0	0,0	0,0	0,0	0,0
73-10-07	T Pensionsbidrag, fratrådte tjenestemænd	0,2	0,0	0,0	0,0	0,0	0,0	0,0	0,0	0,0	0,0	0,0	0,0	0,0	0,0	0,0	0,0	0,0
73-10-12	T Arctic Umlaag Line	0,0	6,8	6,5	0,0	0,0	0,0	0,0	0,0	0,0	0,0	0,0	0,0	0,0	0,0	0,0	0,0	0,0
73-20-11	T GLV, serviceydelser til staten	6,4	6,4	6,4	6,4	0,0	0,0	0,0	0,0	0,0	0,0	0,0	0,0	0,0	0,0	0,0	0,0	0,0
73-30-02	T Eftersejnings- og Redningsberedskab	14,2	14,5	13,4	14,4	0,0	0,0	0,0	0,0	0,0	0,0	0,0	0,0	0,0	0,0	0,0	0,0	0,0
73-93-02	D GLV-Mitarfejarfrit	-11,1	0,0	-12,0	-12,3	0,0	0,0	0,0	0,0	0,0	0,0	0,0	0,0	0,0	0,0	0,0	0,0	0,0
73-94-02	T Nukleisiorfrit	81,6	75,3	74,7	63,9	55,1	45,5	35,5	25,1	14,6	45,5	35,5	25,1	14,6	4,5	4,5	4,5	4,5
73-94-03	D Nukleisiorfrit, gadebelysning	6,1	6,5	5,9	7,4	8,2	7,2	8,3	8,3	8,3	7,2	8,3	8,3	8,3	8,3	8,3	8,3	8,3
73-94-05	I Nukleisiorfrit, adrag	-65,4	-77,9	-95,4	-109,0	-116,5	-128,5	-122,7	-123,6	-124,1	-128,5	-122,7	-123,6	-124,1	-124,4	-124,4	-124,4	-124,4
73-95-02	T Vandkraft fonundersøgelser	-130,7	-77,8	-95,2	-111,5	-127,7	-141,7	-143,4	-148,8	-153,8	-141,7	-143,4	-148,8	-153,8	-159,5	-159,5	-159,5	-159,5
73-95-03	T Energitatistik	-4,6	10,0	5,9	1,0	2,0	2,0	2,0	2,0	2,0	2,0	2,0	2,0	2,0	2,0	2,0	2,0	2,0
73-95-04	T Udviklingsprojekter indenfor vedvarende	0,5	0,7	0,7	0,9	0,9	1,0	1,0	1,0	1,0	1,0	1,0	1,0	1,0	1,0	1,0	1,0	1,0
73-95-05	T Køb af CO2 kreditter	1,7	1,1	0,9	1,0	0,9	1,4	1,4	1,4	1,4	1,4	1,4	1,4	1,4	1,4	1,4	1,4	1,4
73-95-06	D Monitorering og indsats, Klimaområdet	0,0	0,0	0,0	4,3	4,4	4,5	4,5	4,5	4,5	4,5	4,5	4,5	4,5	4,5	4,5	4,5	4,5
75-01-01	D Miljøstyrelsen	0,0	0,0	0,0	0,0	1,2	3,2	0,3	0,3	0,3	3,2	0,3	0,3	0,3	0,3	0,3	0,3	0,3

Hovedkontooversigten, 2009 - 2018

Hoved- konto	Kontonavn	R 2009	R 2010	R 2011	R 2012	R 2013	FL 2014	FFL 2015	BO 2016	BO 2017	BO 2018
75-01-11	D Grønlands Naturinstitut	0,0	0,0	0,0	0,0	0,0	0,0	0,0	0,0	0,0	0,0
75-01-15	T Energitatistik	0,0	0,0	0,0	0,0	0,0	0,0	0,0	0,0	0,0	0,0
75-01-17	T Projekter, vedvarende energi	0,0	0,0	0,0	0,0	0,0	0,0	0,0	0,0	0,0	0,0
75-02-05	I Nukleartilf, aldrag	0,0	0,0	0,0	0,0	0,0	0,0	0,0	0,0	0,0	0,0
75-86-20	A Miljø, anlæg	0,0	0,0	0,0	-0,2	0,0	0,0	0,0	0,0	0,0	0,0
75-86-21	A Miljøteknologi, anlæg	0,0	0,0	0,0	-0,2	0,0	0,0	0,0	0,0	0,0	0,0
76-01-01	D Råstofdirektoratet	0,0	0,0	0,0	0,0	0,0	0,0	0,0	0,0	0,0	0,0
77-01-01	D Departementet for Indenrigsaffølgende	15,9	17,3	15,3	17,2	6,0	7,0	7,5	7,5	7,5	7,5
77-01-02	D Miljøstyrelsen for Råstofområdet	0,0	0,0	0,0	0,0	0,0	0,0	0,0	0,0	0,0	0,0
77-01-03	D Miljøbeskyttelse	0,0	0,0	0,0	0,0	0,0	7,1	0,0	0,0	0,0	0,0
77-01-04	D Naturforvaltning	0,0	0,0	0,0	0,0	0,0	4,5	0,0	0,0	0,0	0,0
77-01-05	D Eksplosivstoffer, brand og beredskab	0,0	0,0	0,0	0,0	0,8	1,2	1,2	1,2	1,2	1,2
77-02-01	D Tilsynsrådet for kommunerne	0,0	0,0	0,1	0,0	0,0	0,0	0,0	0,0	0,0	0,0
77-03-01	T Tilskud til partiernes valgkamp	3,9	0,0	0,0	0,0	0,0	0,0	0,0	0,0	0,0	0,0
77-03-02	T Borgerråd	0,9	0,9	0,7	0,7	0,0	0,0	0,0	0,0	0,0	0,0
77-03-03	T Rangsordningen	0,0	0,0	0,2	0,2	-0,2	0,2	0,2	0,2	0,2	0,2
77-04-01	T Udgifter til valg	0,7	0,5	0,3	0,3	0,0	0,0	0,0	0,0	0,0	0,0
77-05-01	D Afdelsområdet, drift	0,5	3,0	1,6	1,0	2,0	2,8	2,3	2,3	2,3	2,3
77-05-02	D Grønlands Naturinstitut	43,9	43,7	43,6	46,4	51,4	54,0	55,0	54,1	54,1	54,1
77-05-03	T Miljø, tilskud til oliebekæmpelsesud	0,5	0,4	0,5	0,6	0,5	0,6	0,6	0,6	0,6	0,6
77-05-04	T Tilskud til kommunale pilotprojekter for	0,0	0,0	1,8	1,0	1,0	1,1	0,0	0,0	0,0	0,0
77-05-05	T Tilskud til modtagestationer og kildesor	0,0	0,0	1,3	0,7	1,8	1,0	0,0	0,0	0,0	0,0
77-05-07	D Miljøbeskyttelse	0,0	0,0	0,0	0,0	0,0	0,0	2,8	2,8	2,8	2,8
77-05-08	T Tilskud til miljøanlæg	0,0	0,0	0,0	0,0	0,0	0,0	14,4	14,4	14,4	14,4
80-00-01	A Omrokningsreserve	0,0	0,0	0,0	0,0	0,0	0,0	0,0	0,0	0,0	0,0
80-00-06	A Reserve til igangs- og færdigg. af proj	0,0	0,0	0,0	0,0	0,0	0,0	0,0	0,0	0,0	0,0
80-00-10	A Tilbageløst fra Anlægsfonden	-0,6	-0,5	0,0	-49,0	-53,7	0,0	0,0	0,0	0,0	0,0
80-00-80	A Disponeringsbeleb til påbeg. projekt.	0,0	0,0	0,0	0,0	1,0	3,0	7,0	5,5	5,0	5,0
80-00-88	A Anlægsstrategi for bygger og yderdistrik	0,0	0,0	0,0	0,0	0,0	0,0	0,0	0,0	0,0	0,0
80-72-01	A Omkostninger ved salg af luftefærdsbolig	0,0	0,0	0,0	0,0	0,0	0,0	0,0	0,0	0,0	0,0
81-10-02	A Renovering og ombygning	0,0	0,0	0,0	5,0	0,0	-0,5	0,0	0,0	0,0	0,0
81-20-02	A Indrening af serverum	0,0	0,0	0,0	3,6	0,0	0,0	0,0	0,0	0,0	0,0
82-20-02	A Ptsarillisaaneq-projektet, ERP	0,0	0,0	3,8	6,7	7,7	2,5	13,0	12,0	12,0	12,0
82-24-01	A Nyt IT-system til skat	0,0	0,0	0,0	-0,5	0,0	0,0	0,0	0,0	0,0	0,0
83-30-12	A Ældreinstitutioner	12,6	0,1	2,6	17,0	24,5	17,9	6,1	5,0	5,0	10,0

Hovedkontooversigten, 2009 - 2018

FFL 2015 Hoved- konto	Kontonavn	R 2009	R 2010	R 2011	R 2012	R 2013	FL 2014	FFL 2015	BO 2016	BO 2017	BO 2018
83-30-13	A Landsdækkende institutioner	4,0	7,4	0,2	14,2	24,6	10,8	10,4	13,0	25,0	10,0
84-40-09	A Erhvervsuddannelsesområdet	52,1	28,1	1,5	13,6	0,0	-1,0	0,0	0,0	0,0	0,0
84-40-10	A Kommunale skoler	57,1	114,7	80,7	79,5	93,3	90,5	92,7	117,4	80,0	80,0
84-40-12	A Uddannelsesbyggeri	30,4	18,9	31,3	60,1	29,9	92,4	65,0	15,0	0,0	0,0
84-40-13	A Universitetsparken i Nuuk	0,0	8,0	0,0	0,0	0,0	0,0	0,0	0,0	0,0	0,0
84-40-14	A Kultur- og idrætsbyggen	0,0	0,0	0,0	1,0	0,0	-0,9	0,0	0,0	0,0	0,0
84-40-15	A Kollegiebyggeri	77,1	143,7	256,8	103,5	37,7	27,8	45,0	0,0	0,0	0,0
84-40-16	A Kulturbyggeri	0,0	0,0	0,0	0,0	1,0	20,0	35,0	0,0	15,0	0,0
84-40-17	A Institutioner for børn og unge	0,0	0,0	0,0	0,0	0,0	9,9	10,0	10,0	10,0	10,0
84-40-18	A Øvrige skolebygninger	15,0	2,0	0,0	0,0	0,0	0,0	0,0	0,0	0,0	0,0
84-45-01	A Kirken	-0,9	2,0	0,0	-0,1	0,0	-0,2	0,0	0,0	0,0	0,0
85-50-01	A Servicehuse, bygder	0,0	0,0	0,0	0,0	0,0	0,0	0,0	0,0	0,0	0,0
86-60-01	A Sundhedsvesen	37,0	38,2	66,8	31,3	7,2	15,1	9,9	10,0	10,0	10,0
87-00-88	A Anlægsstrategi for bygder og yderdistrik	41,3	-37,2	-0,7	5,0	17,7	14,7	0,0	0,0	0,0	0,0
87-11-06	A 5-års eftersyn	0,5	0,0	0,5	0,5	0,5	-0,3	0,5	0,5	0,5	0,5
87-11-09	A Transportkommissionen - forundersøgelser	0,0	0,0	0,0	5,0	5,0	5,0	10,0	0,0	0,0	0,0
87-71-32	A Infrastrukturudbygning, Qimngput	0,0	-0,9	0,0	0,0	0,0	0,0	0,0	0,0	0,0	0,0
87-71-37	A Nukssiorfiit tiskudsbevillinger	-1,3	0,0	0,0	0,0	0,0	0,0	0,0	0,0	0,0	0,0
87-72-07	A Personaleboliger	0,0	0,5	0,0	0,0	0,0	0,0	0,0	0,0	0,0	0,0
87-72-08	A Reinvest. Selv. udlejningsboliger	0,0	0,0	0,0	0,0	0,0	-1,5	0,0	0,0	0,0	0,0
87-72-10	A Personaleboliger i Nuuk	-4,2	0,0	13,0	0,0	0,0	-1,6	0,0	0,0	0,0	0,0
87-72-11	A 60/40 byggeri	0,0	0,0	0,0	-0,6	0,0	-0,7	0,0	0,0	0,0	0,0
87-72-13	A Særlig renovering	24,4	3,7	0,0	-2,4	-0,9	4,2	0,0	0,0	0,0	0,0
87-72-21	A Støttet kommunalt udlejningsbyggen	69,8	8,0	0,0	-10,0	0,0	0,0	0,0	0,0	0,0	0,0
87-72-22	A Boligprogram, bygder og yderdistrikter	0,0	-9,9	0,0	-7,2	0,0	25,0	20,0	25,0	30,0	35,0
87-72-23	A Bolgstøtte, istandsættelsestiskud	1,5	1,4	0,0	0,0	2,3	5,1	10,0	10,0	10,0	10,0
87-72-24	A Overdr.saneringsm. udlejningsejend. komm	-4,8	27,0	4,9	0,0	0,0	0,0	0,0	0,0	0,0	0,0
87-72-25	A Sanering af udlejningsboliger mm	0,0	0,0	0,0	0,0	0,0	-9,0	0,0	0,0	0,0	0,0
87-72-26	A Tiskud til kommunal boligfinansiering	-11,0	0,0	0,0	0,0	0,0	0,0	0,0	0,0	0,0	0,0
87-73-10	A Havneanlæg	-0,4	-1,6	2,6	0,0	0,0	8,9	2,5	2,5	2,5	2,5
87-73-11	A Havnerelaterede anlæg	0,0	-0,5	0,0	0,0	0,0	0,0	0,0	0,0	0,0	0,0
87-73-20	A Udbygning af landingsbanestruktur	0,5	0,0	1,3	0,0	0,0	0,0	32,0	103,0	104,0	132,0
87-73-21	A GLV - helistop	0,0	-2,5	0,0	0,0	0,0	0,0	0,0	0,0	0,0	0,0
87-73-22	A GLV - landingspladser	3,7	8,5	3,8	3,0	4,6	17,2	0,0	0,0	0,0	0,0
87-75-01	A Nyt skib til Naturinstituttet	0,8	23,5	22,0	7,5	0,0	0,0	0,0	0,0	0,0	0,0

Hovedkontooversigten, 2009 - 2018

Hoved- konto	Kontonavn	2009		2010		2011		2012		2013		2014		2015		2016		2017		2018	
		R	R	R	R	R	R	R	R	R	R	R	R	R	R	R	R	R	R	R	R
87-75-02	A Miljøafbedende foranstaltninger på Dunda	0,0	0,0	0,0	25,0	0,0	0,0	-25,0	0,0	0,0	0,0	0,0	0,0	0,0	0,0	0,0	0,0	0,0	0,0	0,0	0,0
87-75-03	A Tilskud til kommunale miljøanlæg	0,0	0,0	0,0	0,0	0,0	0,0	0,0	0,0	0,0	44,5	0,0	0,0	0,0	0,0	0,0	0,0	0,0	0,0	0,0	0,0
89-71-40	A Nukleoraffin, anlægsudlån	234,0	285,6	342,6	330,0	150,0	130,0	130,0	130,0	130,0	130,0	130,0	130,0	130,0	130,0	130,0	130,0	130,0	130,0	130,0	130,0
89-71-41	A Nukleoraffin, anlægsudlån, byggemodning	29,0	15,0	30,0	45,0	20,0	30,0	30,0	30,0	30,0	30,0	30,0	30,0	30,0	30,0	30,0	30,0	30,0	30,0	30,0	30,0
89-72-11	A Støttet privat boligbyggeri	-9,9	-29,7	-5,5	3,4	9,3	30,0	30,0	35,0	35,0	35,0	35,0	35,0	35,0	35,0	35,0	35,0	35,0	35,0	45,0	45,0
89-72-12	A Boligprojekter og Erstatningsbyggeri	147,2	62,7	212,0	303,9	237,3	316,3	115,0	115,0	115,0	115,0	115,0	115,0	115,0	115,0	115,0	115,0	115,0	124,1	120,0	120,0
89-72-21	A Boligstøtte, udlån renovering mm	3,0	3,0	0,0	0,0	0,0	0,0	0,0	0,0	0,0	0,0	0,0	0,0	0,0	0,0	0,0	0,0	0,0	0,0	0,0	0,0

Personaleoversigt

		R	FL	FFL	Budgetoverslagsår		
		2013	2014	2015	2016	2017	2018
Samlet antal ansatte		3.955	4.174	4.229	4.236	4.236	4.236
01	Inatsisartuts Formandskab	43	43	43	43	43	43
01 01	Fællesudgifter	32	32	32	32	32	32
01 01 01	D Inatsisartuts Bureau	32	32	32	32	32	32
01 11	Ombudsmandsinstitutionen	11	11	11	11	11	11
01 11 01	D Ombudsmanden for Inatsisartut	11	11	11	11	11	11
10	Formanden for Naalakkersuisut	35	37	26	26	26	24
10 01	Fællesudgifter	35	37	26	26	26	24
10 01 01	D Formandens Departement, NSN, administration	35	35	24	24	24	24
10 01 27	D Forsoningskommission	0	2	2	2	2	0
12	Grønlands Repræsentation	13	13	13	13	13	13
12 01	Fællesudgifter	13	13	13	13	13	13
12 01 01	D Grønlands Repræsentation i København, Drift	11	11	11	11	11	11
12 01 10	D Grønlands Repræsentation i København, Husleje	2	2	2	2	2	2
20	Departementet for Finanser og Indenrigsanliggender	173	185	205	205	205	205
20 01	Fællesudgifter	33	49	49	49	49	49
20 01 01	D Departementet for Finanser og Indenrigsanliggender	21	34	34	34	34	34
20 01 04	D Digitaliseringsstyrelsen	12	15	15	15	15	15
20 16	Grønlands Statistik	18	18	19	19	19	19
20 16 01	D Grønlands Statistik	18	18	19	19	19	19
20 30	Økonomi og Personalestyrelsen	122	118	137	137	137	137
20 30 01	D Økonomi og Personalestyrelsen, ASA, administration	112	110	124	124	124	124
20 30 02	D Efteruddannelsespulje	0	0	3	3	3	3
20 30 05	D Innovations- og projektopgaver	3	1	1	1	1	1
20 30 09	D Midlertidig indkvartering	1	1	3	3	3	3
20 30 10	D Selvstyrets centrale administrationsbygninger	6	6	6	6	6	6
24	Skattestyrelsen	113	125	126	126	126	126
24 01	Fællesudgifter	113	125	126	126	126	126
24 01 01	D Skattestyrelsen, administration	113	125	126	126	126	126
27	Udenrigsdirektoratet	3	4	16	19	19	21
27 01	Internationale aktiviteter	3	4	16	19	19	21
27 01 01	D Udenrigsdirektoratet	0	0	11	11	11	11
27 01 02	D Repræsentationen i Bruxelles	3	3	3	3	3	3
27 01 09	D Grønlands Repræsentation i Washington D.C.	0	1	1	3	3	3
27 01 10	D Grønlands Repræsentation i Beijing	0	0	1	2	2	4
30	Departementet for Familie og Justitsvæsen	448	581	581	592	592	592
30 01	Fællesudgifter	40	43	41	41	41	41
30 01 01	D Departementet for Familie og Justitsvæsen	40	43	41	41	41	41
30 10	Børn og unge	238	264	266	266	266	266
30 10 37	D Landsdækkende døgninstitutioner for børn og unge	233	257	257	257	257	257
30 10 45	D Særlig indsats på børn- og ungeområdet	1	2	4	4	4	4
30 10 46	D Særlig indsats for personer, der har været udsat for seksuelt	4	5	5	5	5	5
30 13	Handicappede	170	274	274	285	285	285
30 13 41	D Handicapinstitutioner	163	267	267	267	267	267
30 13 43	D Rådgivningscenter for handicappede	7	7	7	18	18	18

34	Departementet for Sundhed og Infrastruktur	1.478	1.460	1.477	1.472	1.472	1.472
34 01	Fællesudgifter	24	27	29	29	29	29
34 01 01	D Departementet for Sundhed og Infrastruktur	24	27	29	29	29	29
34 10	Sundhedsvæsenet	40	40	40	40	40	40
34 10 01	D Styrelsen for Sundhed og Forebyggelse	40	40	40	40	40	40
34 11	Specialiseret behandling	521	512	515	510	510	510
34 11 03	D Dronning Ingrid's Hospital	482	468	469	464	464	464
34 11 04	D Det Grønlandske Patienthjem	39	43	42	42	42	42
34 11 07	D Kræftplan	0	1	4	4	4	4
34 12	Sundhedsregioner og fællesudgifter	739	742	752	752	752	752
34 12 01	D Sundhedsregioner, lægebetjening	726	728	713	713	713	713
34 12 02	D Nationale Sundheds- og Uddannelsesindsatser	7	7	31	31	31	31
34 12 05	D Landsapotek	6	7	7	7	7	7
34 12 06	D Fællesomkostninger	0	0	1	1	1	1
34 13	Sundhedsdistrikterne, tandlægebetjening	148	133	135	135	135	135
34 13 01	D Sundhedsdistrikterne, tandlægebetjening	148	133	135	135	135	135
34 14	Landslægeembedet	6	6	6	6	6	6
34 14 01	D Landslægeembedet	6	6	6	6	6	6
35	Infrastruktur	396	399	399	398	398	398
35 01	Fællesudgifter	4	6	6	6	6	6
35 01 02	D TV og radiodistribution i Grønland	1	1	1	1	1	1
35 01 04	D Bygherremyndighed - Trafikanlæg	0	1	1	1	1	1
35 01 07	D Overvågning og monitorering, trafikområdet	2	3	3	3	3	3
35 01 08	D Sikkerhed til søs	1	1	1	1	1	1
35 02	Havne	1	2	2	2	2	2
35 02 01	D Havnemyndighed	0	1	1	1	1	1
35 02 02	D Havnevedligehold	1	1	1	1	1	1
35 04	GLV-Mittarfeqarfiit	391	391	391	390	390	390
35 04 02	D Grønlands Lufthavne, Mittarfeqarfiit	391	391	391	390	390	390
40	Departementet for Uddannelse, Kirke, Kultur og Ligestilling	977	1.050	1.026	1.025	1.025	1.025
40 01	Fællesudgifter	32	31	35	35	35	35
40 01 01	D Departementet for Uddannelse, Kirke, Kultur og Ligestilling	32	31	35	35	35	35
40 02	Uddannelses- og kollegieforvaltningen	20	20	18	18	18	18
40 02 01	D Uddannelses- og kollegieforvaltningen	20	20	18	18	18	18
40 10	Grundskoler	22	22	22	22	22	22
40 10 10	D Selvstyrets skoler	1	1	1	1	1	1
40 10 11	D Ado Lyngep Atuarfia	21	21	21	21	21	21
40 12	Højere undervisning	145	139	144	143	143	143
40 12 35	D Nordgrønlands Gymnasium	75	69	75	75	75	75
40 12 36	D Midtgrønlands Gymnasiale Skole	70	70	69	68	68	68
40 90	Fællesudgifter	1	22	22	22	22	22
40 90 03	D Vedligehold af Selvstyrets bygninger	0	1	1	1	1	1
40 90 08	D IKT i uddannelsessystemet	1	3	3	3	3	3
40 90 13	D Vejledning samt landsdækkende psykologisk og social studenterr	0	18	18	18	18	18
40 91	Erhvervsskoler	366	370	382	382	382	382
40 91 03	D Kursusvirksomhed	1	1	1	1	1	1
40 91 05	D Voksenuddannelser	3	4	4	4	4	4
40 91 06	D Efteruddannelse af faglærere	1	1	1	1	1	1
40 91 08	D Kalaallisuuiliornermik Ilinniarfik	4	4	5	5	5	5
40 91 14	D Grønlands Maritime Skole	22	19	22	22	22	22
40 91 16	D Grønlands Handelskole, Nuuk	37	36	36	36	36	36
40 91 21	D Levnedsmiddelskolen, INUILI	30	34	38	38	38	38
40 91 23	D Campus Kujalleq	90	90	92	92	92	92
40 91 25	D Brancheskolen for Sundhedsuddannelser	21	21	22	22	22	22
40 91 27	D Tech College Greenland	157	160	161	161	161	161

40 92	Højere undervisning	218	227	228	228	228	228
40 92 11	D Kunstscolen	2	2	2	2	2	2
40 92 13	D Ilisimatusarfik	152	154	154	154	154	154
40 92 17	D Socialpædagogisk Seminarium	56	63	63	63	63	63
40 92 18	D Sprogcentret	8	8	9	9	9	9
40 94	Kultur	48	50	50	50	50	50
40 94 11	D Nunatta Atuagaateqarfia	19	19	19	19	19	19
40 94 12	D Grønlands Nationalmuseum og Arkiv	24	24	24	24	24	24
40 94 23	D Fredning og anden kulturarvsbeskyttelse	1	1	1	1	1	1
40 94 27	D Sprogsekretariatet	4	6	6	6	6	6
40 97	Kirken	125	169	125	125	125	125
40 97 03	D Kirken i Grønland	125	169	125	125	125	125
50	Departementet for Fiskeri, Fangst og Landbrug	42	42	42	42	42	42
50 01	Fællesudgifter	42	42	42	42	42	42
50 01 01	D Departementet for Fiskeri, Fangst og Landbrug, administration	42	42	42	42	42	42
51		47	59	59	59	59	59
51 01	Fællesudgifter	47	59	59	59	59	59
51 01 05	D Grønlands Fiskerilicenskontrol og Jagtbetjentordning	47	59	59	59	59	59
62	Styrelse under Erhverv, Råstoffer og Arbejdsmarked	17	20	21	21	21	21
62 30	Forbruger- og Konkurrencestyrelsen	17	20	21	21	21	21
62 30 01	D Styrelsen for Råd og Nævn, administration	17	20	21	21	21	21
64	Departementet for Erhverv, Råstoffer og Arbejdsmarked	34	37	44	44	44	44
64 01	Fællesudgifter	34	37	44	44	44	44
64 01 01	D Departementet for Erhverv, Råstoffer og Arbejdsmarked	28	30	35	35	35	35
64 01 03	D Afdelingen for Geologi	6	7	9	9	9	9
66	Råstofstyrelsen	20	23	17	17	17	17
66 01	Fællesudgifter	20	23	17	17	17	17
66 01 01	D Råstofstyrelsen, administration	20	23	17	17	17	17
70	Departementet for Boliger	18	15	29	29	29	29
70 01	Fællesudgifter	17	14	28	28	28	28
70 01 01	D Departementet for Boliger	15	9	9	9	9	9
70 01 04	D Administrations- og projekttudgifter vedrørende anlægsområdet	0	3	17	17	17	17
70 01 07	D Bygningsmyndigheden	2	2	2	2	2	2
70 10	Fællesudgifter	1	1	1	1	1	1
70 10 03	D Forsikringer	1	1	1	1	1	1
72	Boliger	1	4	5	5	5	5
72 02	Fællesudgifter	1	4	5	5	5	5
72 02 03	D Administrations- og projekttudgifter vedrørende boligbyggeri	1	4	5	5	5	5
73	Departementet for Miljø og Natur	35	14	33	33	33	33
73 01	Fællesudgifter	33	9	33	33	33	33
73 01 01	D Departementet for Miljø og Natur	33	9	33	33	33	33
73 95	Energiområdet	2	5	0	0	0	0
73 95 06	D Monitorering og indsats, Klima- og Energiområdet	2	5	0	0	0	0
77	Natur og Miljø	63	63	67	67	67	67
77 01	Fællesudgifter	3	3	6	6	6	6
77 01 02	D Miljøstyrelsen for Råstofområdet	2	2	4	4	4	4
77 01 05	D Eksplosivstoffer, brand og beredskab	1	1	2	2	2	2

77 05	Natur og Miljø	60	60	61	61	61	61
77 05 02	D Grønlands Naturinstitut	60	60	61	61	61	61

FFL 2015 - Byfordelt anlægsoversigt

Hoved-konto	Sted P.nr.	Projekttitel	Total- bevilling	Rest ft. disp. bevil. ult juni	FFL 2015	BO 2016	BO 2017	BO 2018
84-40-15	10	52060 Elevhjem i Nanortalik	28.744.000	8.073.627				
84-40-10	18	50133 Bygdeskole, Alluitsup Paa	3.000.000	3.000.000				
		Nanortalik by	31.744.000	11.073.627	0	0	0	0
83-30-12	20	44033 Plejehjem i Qaortoq	14.250.000	2.422.285				
84-40-10	20	50069 Ren/ombyggn.udv. skole Qaortoq	115.700.000	1.557.446				
84-40-12	20	52084 Sammenlægning af GUX og NI, Qaortoq	1.000.000	1.000.000				
84-40-12	20	52087 Erstatningsbyggeri for NH+GU, Qaortoq	68.500.000	34.646.791	20.000.000	13.500.000		
84-40-15	20	52076 Køb af kollegiebygning til 8 elever, Qaortoq	4.150.000	170.375				
84-40-15	20	52093 Kollegier NI-Qaortoq, 2014	4.000.000	12.625				
86-60-01	20	47040 Kølehus i Qaortoq sygehus	700.000	700.000				
87-73-20	20	25184 Lufthavn ved Qaortoq	1.300.000	67.491				
87-73-20	20	25189 Lufthavn Qaortoq, 2015	371.000.000	0	32.000.000	103.000.000	104.000.000	132.000.000
		Qaortoq by	580.600.000	40.577.012	52.000.000	116.500.000	104.000.000	132.000.000
84-40-09	30	51013 Udvideelse INULI, Narsaq	61.400.000	8.978.418				
84-40-10	30	50110 Skole, Narsaq	78.650.000	49.751.100	21.400.000	1.500.000		
87-73-22	33	25026 Banerenerovering, Narsarsuaq	44.000.000	331.658				
84-40-15	35	52092 Etablering/renovering elevhjem Qassiansuk	4.000.000	4.000.000				
		Narsaq by	188.050.000	63.061.177	21.400.000	1.500.000	0	0
		Ivittut by	0	0	0	0	0	0
84-40-15	50	52091 Kollegiebyggeri i Paamut, 2014	15.000.000	14.575.000				

FFL 2015 - Byfordelt anlægsoversigt

Hoved-konto	Sted	P.nr.	Projekttitel	Total- bevilling	Rest ft. disp. bevil. ult juni	FFL 2015	BO 2016	BO 2017	BO 2018
87-72-25	50	92003	Sanering af boligblokke, Paamiut	10.784.000	7.999.722				
87-73-20	50	25174	Paamiut Lufthavn	164.833.974	995.267				
			Paamiut by	190.617.974	23.569.989	0	0	0	0
01-10-14	60	10053	Ny bygning til Inatsiaartut	3.000.000	3.000.000				
81-20-02	60	10047	Indretning af senverrum	3.600.000	1.085.961				
82-20-02	60	90022	Pisarillisaaneq-projektet, ERP	69.742.000	12.776.882	13.000.000	12.000.000	12.000.000	12.000.000
83-30-12	60	44032	Pleje- og aktivitetscenteret, Ipiarsuk, Nuuk	9.500.000	9.500.000				
84-40-10	60	50134	Renovering/ombgning ASK, Nuuk	500.000	500.000				
84-40-12	60	52088	Erstainingsbygget for Ledelsesakademi, Nuuk	11.000.000	5.122.440	1.500.000			
84-40-15	60	52063	42 kollegieboliger, Nuuk	43.400.000	1.163.363				
84-40-15	60	52077	Kollegiebyggeri i Kujallerpaat, Nuuk 1. etape	81.160.000	56.016.880	20.000.000			
84-40-16	60	56003	Ny KNR	71.000.000	19.875.530	35.000.000		15.000.000	
86-60-01	60	46015	DH 3. fløj, Nuuk	33.905.000	17.816				
86-60-01	60	46020	Nedrivning af gammel operationsbygning	4.500.000	0	4.500.000			
86-60-01	60	48012	Tandklinik, Qirngorput	6.000.000	5.717.588				
87-72-10	60	30012	Naalakkersuisut boliger	13.000.000	7.275.044				
87-72-13	60	97157	Bevaringsværdige bygninger i Nuuk	15.400.000	5.019.862				
87-72-24	60	92001	Overdrag. af L. Slette, Nuuk til kommunal sanering	38.100.000	3.197.640				
87-73-11	60	28027	Byggemodning, Vestre Vig	2.400.000	192.109				
89-71-41	60	28029	Særlige byggemodning i Qirngorput	129.000.000	30.600.000	15.000.000	15.000.000	15.000.000	15.000.000
89-72-12	60	32130	45 fleksible boliger, Nuuk 2014	38.700.000	12.900.000	12.900.000			
89-72-12	60	34510	300 boliger, Nuuk	330.900.000	66.900				
89-72-12	60	34513	96 boliger, Immaralik, Nuuk	114.600.000	14.402.985				
89-72-12	60	34514	Sanering af blok P	28.000.000	914.649				
89-72-12	60	34518	Radiolejet, nybygget & renovering	72.700.000	4.310.201				
89-72-12	60	34519	84 boliger Plissia, Nuuk	99.700.000	17.833.971				
89-72-12	60	34522	Boliger i Plissia, byggefelt 8	84.600.000	-1.383.700	29.000.000			
89-72-12	60	34526	16 boliger ved Sarfaarsut	25.000.000	6.718.010				

FFL 2015 - Byfordelt anlægsoversigt

Hoved-konto	Sted	P.nr.	Projekttitel	Total- bevilling	Rest ft. disp. bevil. ult juni	FFL 2015	BO 2016	BO 2017	BO 2018
89-72-12	60	34528	Genhusningscenter for lejere i Nuuk	7.500.000	6.927.953				
			Nuuk by	1.338.407.000	223.752.084	130.900.000	39.900.000	42.000.000	27.000.000
83-30-13	70	40058	Handicapinstitution Elisabannguq, Maniitsoq	38.875.000	0		4.625.000	24.625.000	9.625.000
89-71-40	70	16011	Nyt kraftværk	36.700.000	17.659.723				
89-72-12	70	32125	16 handicapvenlige boliger, Maniitsoq 2014	9.000.000	3.080.000	5.920.000			
89-72-12	70	32127	12 ældrevenlige boliger, Maniitsoq 2014	7.900.000	4.820.000	3.080.000			
89-72-12	70	34521	16 ældrevenlige boliger i Maniitsoq	9.000.000	37.000				
89-72-12	72	39032	1 kommunalt byggesæt, Napasooq 2014	1.500.000	1.500.000				
			Maniitsoq by	102.975.000	27.096.723	9.000.000	4.625.000	24.625.000	9.625.000
83-30-12	80	44037	Udv. af alderdomshjem, Sisimiut	5.000.000	4.525.388				
83-30-13	80	40054	Landsdækkende handicap træningscenter, Sisimiut	11.469.000	11.203.805				
84-40-09	80	51010	Entrepreneur og bjergeværksskole	53.500.000	1.868.978				
84-40-10	80	50108	Ren./ombbyg. Ming. Atuaafia, Sisimiut	125.700.000	46.222.468				
84-40-10	80	50128	Om- og tilbygning af Nalunng. Atuaafia, Sisimiut	26.000.000	16.102.327				
84-40-12	80	52095	Opvarmet hal til Tech. College, Sisimiut	30.000.000	0	28.500.000	1.500.000		
84-40-15	80	52064	GU kollegium 1 med 50 værelser, Sisimiut	42.500.000	3.608.445				
86-60-01	80	47042	Regionsygehus i Sisimiut	1.500.000	1.500.000				
89-72-12	80	32126	16 handicapvenlige boliger, Sisimiut 2014	9.000.000	3.080.000	5.920.000			
89-72-12	80	32128	12 ældrevenlige boliger, Sisimiut 2014	7.900.000	4.820.000	3.080.000			
87-73-22	82	20039	Lovliggørelse af elforsyning	6.000.000	226.477				
87-73-22	82	25182	Udvidelse af terminalbygning, Kangerlussuaq	25.357.000	665.018				
87-73-22	82	25185	Banebelægning i Kangerlussuaq	2.000.000	46.092				
89-72-12	82	39034	4 kommunale byggesæt, Kangerlussuaq 2014	6.000.000	6.000.000				
84-40-10	83	50111	Ren./ombbyg./udv. skole, Sarffanguit	9.475.000	6.000.000	2.000.000	1.475.000		
89-72-12	83	39035	1 kommunalt byggesæt, Sarffanguit 2014	1.500.000	1.500.000				

FFL 2015 - Byfordelt anlægsoversigt

Hoved-konto	Sted P-nr.	Projekttitel	Total-bevilling	Rest aft. disp. bevil. ult juni	FFL 2015	BO 2016	BO 2017	BO 2018
		Sisimiut by	362.901.000	107.368.998	39.500.000	2.975.000	0	0
		Kangaatsiaq by	0	0	0	0	0	0
83-30-12	100 44035	Alderdomshjem i Aasiaat	11.100.000	0	700.000			
84-40-12	100 52061	Udvidelse af GU, Aasiaat	89.400.000	61.163.294				
84-40-15	100 52065	GU kollegium 2+3 med 2x50 værelser, Aasiaat	88.000.000	5.605.329				
89-72-12	100 32132	12 boliger, Aasiaat 2014	13.000.000	6.500.000	6.500.000			
		Aasiaat by	201.500.000	73.268.623	7.200.000	0	0	0
		Qasigjannuit by	0	0	0	0	0	0
84-40-09	120 51018	AMIK tilbygning til Planteværk, Ilulissat	1.000.000	1.000.000				
84-40-10	120 50131	Ny skole i Ilulissat	132.855.000	54.964.710	25.000.000	50.000.000		
84-40-12	120 52086	Udvidelse af PISPS, Ilulissat	20.000.000	4.151.976	15.000.000			
84-40-15	120 52090	Udvidelse af kollegiemassen til PISPS, Ilulissat	30.000.000	4.843.940	25.000.000			
87-73-22	120 25158	Baneroverning, Ilulissat	2.000.000	485.997				
89-71-40	120 15003	Vandkraftværk, Ilulissat	569.000.000	10.000.000				
89-72-12	120 32133	24 boliger, Ilulissat 2015	18.000.000	0	9.000.000	9.000.000		
		Ilulissat by	772.855.000	75.446.623	74.000.000	59.000.000	0	0

FFL 2015 - Byfordelt anlægsoversigt

Hoved-konto	Sted P.nr.	Projekttitel	Total-bevilling	Rest ft. disp. bevil. ult juni	FFL 2015	BO 2016	BO 2017	BO 2018
		Qæqertarsuaq by	0	0	0	0	0	0
83-30-13	150 40036	Familiebehandlingsafd. Til B&LJ, Uummannaq	5.300.000	108.490				
84-40-15	150 52071	Skolehjem med 50 værelser, Uummannaq	32.000.000	1.248.644				
		Uummannaq by	37.300.000	1.357.134	0	0	0	0
84-40-10	161 50126	Udv./ren./ombyg. af skole, Upv. Kujalleq	13.700.000	2.739.112				
84-40-10	162 50083	Skole i Kangarsuatsiaq	17.950.000	2.304.620				
84-40-10	163 50091	Skolen Aappilattoq	18.150.000	1.517.393				
84-40-10	166 50115	Ren./ombyg./udv. skole, Nuussuaq	9.800.000	877.162				
		Upernavik by	59.600.000	7.438.288	0	0	0	0
89-72-12	170 32131	8 boliger, Qaanaaq 2014	8.850.000	2.200.000	2.200.000	2.200.000	2.250.000	
		Qaanaaq by	8.850.000	2.200.000	2.200.000	2.200.000	2.250.000	0
89-72-12	180 32129	30 boliger 2014, Tasiliaq	26.700.000	8.900.000	8.900.000	8.900.000		
		Tasiliaq by	26.700.000	8.900.000	8.900.000	8.900.000	0	0
84-45-01	190 56041	Renovering af kirke, Itoqqortoornit	500.000	349.255				
		Itoqqortoornit by	500.000	349.255	0	0	0	0

FFL 2015 - Byfordelt anlægsoversigt

Hoved-konto	Sted	P.nr.	Projekttitel	Total- bevilling	Rest aft. disp. bevil. ult juni	FFL 2015	BO 2016	BO 2017	BO 2018
			by	0	0	0	0	0	0
84-40-12	330	52085	Renov. af udd. bygninger Qeq. Kommunua	20.000.000	20.000.000				
			Qeqqata Kommunua	20.000.000	20.000.000	0	0	0	0
83-30-12	996	44040	Diverse ældreinstitutioner, 2015	5.375.000	0	5.375.000			
83-30-12	996	44041	Diverse ældreinstitutioner, 2016	5.000.000	0		5.000.000		
83-30-12	996	44042	Diverse ældreinstitutioner, 2017	5.000.000	0			5.000.000	
83-30-12	996	44043	Diverse ældreinstitutioner, 2018	10.000.000	0				10.000.000
83-30-13	996	40047	Etabl. af et udslningshjem f. unge mel. 18-23	17.000.000	9.378.450				
83-30-13	996	40049	Diverse Landsdækkende inst. 2014	11.375.000	11.375.000				
83-30-13	996	40050	Diverse Landsdækkende inst. 2015	10.375.000	0	10.375.000			
83-30-13	996	40051	Diverse Landsdækkende inst. 2016	8.375.000	0		8.375.000		
83-30-13	996	40052	Diverse Landsdækkende inst. 2013	9.250.000	0				
83-30-13	996	40053	Diverse Landsdækkende inst. 2017	375.000	0			375.000	
83-30-13	996	40057	Diverse Landsdækkende inst. 2018	375.000	0				375.000
84-40-10	996	50123	Diverse skoler, nyanlæg og renovering, 2013	700.000	700.000				
84-40-10	996	50127	Diverse skoler, nyanlæg og renovering, 2014	14.400.000	14.400.000				
84-40-10	996	50129	Diverse skoler, nyanlæg og renovering, 2015	44.300.000	0				
84-40-10	996	50130	Diverse skole, nyanlæg og renovering, 2016	64.400.000	0	44.300.000			
84-40-10	996	50132	Diverse skole, nyanlæg og renovering, 2017	80.000.000	0				80.000.000
84-40-10	996	50136	Diverse skole, nyanlæg og renovering, 2018	80.000.000	0				80.000.000
84-40-17	996	41045	Pulje til etablering af daginstitutioner, 2014	10.000.000	10.000.000				
84-40-17	996	41046	Pulje til etablering af daginstitutioner, 2015	10.000.000	0	10.000.000			
84-40-17	996	41047	Pulje til etablering af daginstitutioner, 2016	10.000.000	0		10.000.000		
84-40-17	996	41048	Pulje til etablering af daginstitutioner, 2017	10.000.000	0			10.000.000	
84-40-17	996	41049	Pulje til etablering af daginstitutioner, 2018	10.000.000	0				10.000.000

FFL 2015 - Byfordelt anlægsoversigt

Hoved-konto	Sted P.nr.	Projekttitel	Total- bevilling	Rest ft. disp. bevil. ult juni	FFL 2015	BO 2016	BO 2017	BO 2018
86-60-01	996 46019	Elektronisk Patient Journal	28.100.000	9.962.387	5.375.000			
86-60-01	996 47041	IT produktions anlæg i sygehuse	6.500.000	6.500.000				
86-60-01	996 47044	Sektorplan for sundhedsvæsenet, 2016	10.000.000	0		10.000.000		
86-60-01	996 47045	Sektorplan for sundhedsvæsenet, 2017	10.000.000	0			10.000.000	
86-60-01	996 47046	Sektorplan for sundhedsvæsenet, 2018	10.000.000	0				10.000.000
87-00-88	996 29105	Anlægsstrategi for bygger og yderdistrikt, 2009	43.750.000	43.720.958				
87-11-06	996 73008	5-års eftersyn, 2014	500.000	469.149				
87-11-06	996 73010	5-års eftersyn, 2015	500.000	0	500.000			
87-11-06	996 73011	5 års eftersyn, 2016	500.000	0		500.000		
87-11-06	996 73012	5 års eftersyn, 2017	500.000	0			500.000	
87-11-06	996 73013	5 års eftersyn, 2018	500.000	0				500.000
87-11-09	996 23004	Transportkommissionen - forundersøgelser	25.000.000	-78.274	10.000.000			
87-11-09	996 97150	Renovering diverse steder, 2009	19.400.000	9.985.010				
87-12-13	996 97151	Renovering diverse steder, 2010	4.000.000	2.232.327				
87-72-21	996 32066	Støttet kom. udl/byggeri, 2006	22.166.340	802.100				
87-72-21	996 32067	Støttet kom. udl/byggeri, 2007	44.738.100	8.164.518				
87-72-21	996 32068	Støttet kom. udl/byggeri, 2008	50.693.720	7.181.400				
87-72-23	996 37108	Boligslette, istands. tilskud 2010	1.400.000	907.200				
87-72-23	996 37117	Boligslette, istands. tilskud 2013	2.300.000	218.682				
87-73-10	996 24061	Havnesikring	1.450.000	422.707				
87-73-10	996 24111	Ekstra renovering og istandsættelse 2014	8.900.000	8.900.000				
87-73-10	996 24112	Sektorplan for havne, 2015	2.500.000	0	2.500.000			
87-73-10	996 24113	Sektorplan for havne, 2016	2.500.000	0		2.500.000		
87-73-10	996 24114	Sektorplan for havne, 2017	2.500.000	0				
87-73-10	996 24115	Sektorplan for havne, 2018	2.500.000	0				
87-73-22	996 25188	Ekstra renovering og istandsættelse 2014	17.300.000	17.300.000				
87-75-02	996 74002	Miljøbedøende foranstaltninger, Dundas	0	15.856.364				2.500.000
87-75-03	996 74005	Tilskud til kommunale miljøanlæg	44.500.000	44.500.000				
89-71-40	996 17770	Udlån til Nukssiorffit, 2014	130.000.000	130.000.000				
89-71-40	996 17771	Udlån til Nukssiorffit, 2015	130.000.000	0	130.000.000			
89-71-40	996 17772	Vandbehandlingsanlæg	15.000.000	15.000.000				
89-71-40	996 17773	Udlån til Nukssiorffit, 2016	130.000.000	0				130.000.000

FFL 2015 - Byfordelt anlægsoversigt

Hoved-konto	Sted	P.n.r.	Projekttitel	Total-bevilling	Rest ft. disp. bevil. ult juni	FFL 2015	BO 2016	BO 2017	BO 2018
89-71-40	996	17774	Udlån til Nukssiorfiit, 2017	130.000.000	0	0		130.000.000	
89-71-40	996	17775	Udlån til Nukssiorfiit, 2018	130.000.000	0	0			130.000.000
89-71-41	996	28028	Anlægsudlån, byggemodning, Nukssiorfiit, 2013	10.000.000	3.500.000	0			
89-71-41	996	28030	Anlægsudlån, byggemodning, Nukssiorfiit, 2014	15.000.000	15.000.000	0			
89-71-41	996	28032	Anlægsudlån, byggemodning, Nukssiorfiit, 2015	15.000.000	0	15.000.000			
89-71-41	996	28033	Anlægsudlån, byggemodning, Nukssiorfiit 2016	15.000.000	0	0	15.000.000		
89-71-41	996	28034	Anlægsudlån, byggemodning, Nukssiorfiit 2017	15.000.000	0	0		15.000.000	
89-71-41	996	28035	Anlægsudlån, byggemodning, Nukssiorfiit 2018	15.000.000	0	0			15.000.000
89-72-11	996	37053	Støttet privat boligbyggeri, 2005	16.685.481	16.685.481	0			
89-72-11	996	37054	Støttet privat boligbyggeri, 2006	10.828.152	10.828.152	0			
89-72-11	996	37055	Støttet privat boligbyggeri, 2007	97.204.553	33.097.119	0			
89-72-11	996	37112	Støttet privat boligbyggeri, 2011	0	25.762.000	0			
89-72-11	996	37115	Støttet privat boligbyggeri, 2012	0	52.857.000	0			
89-72-11	996	37118	Støttet privat boligbyggeri, 2013	0	15.296.000	0			
89-72-11	996	37120	Støttet privat boligbyggeri, 2014	0	30.000.000	0			
89-72-11	996	37123	Støttet privat boligbyggeri, 2015	35.000.000	0	35.000.000			
89-72-11	996	37125	Støttet privat boligbyggeri, 2016	35.000.000	0	0	35.000.000		
89-72-11	996	37130	Støttet privat boligbyggeri, 2017	45.000.000	0	0		45.000.000	
89-72-11	996	37132	Støttet privat boligbyggeri, 2018	45.000.000	0	0			45.000.000
89-72-12	996	31029	Eksitra renovering og istandsættelse 2014	199.200.000	40.000.000	0			
89-72-12	996	32124	Boliger	199.200.000	12.400.000	15.000.000	50.000.000	61.800.000	60.000.000
89-72-12	996	32134	4 multifunktionshuse i bygger, Oaasutsup Kommunia	24.000.000	24.000.000	0			
89-72-12	996	34517	Bynuse og familiehuse	150.200.000	11.089.020	0			
89-72-12	996	34527	Diverse renovering og sanering	235.700.000	61.628.664	13.500.000	32.000.000	60.000.000	60.000.000
			Diverse steder	2.462.818.346	729.291.412	296.925.000	362.775.000	420.175.000	423.375.000
87-72-22	998	35018	Boligprg./bygder og yderd. 2009	20.000.000	945.650	0			
87-72-22	998	35019	Boligprg./bygder og yderd. 2010	11.000.000	281.428	0			
87-72-22	998	35024	Boligprg./bygder og yderd. 2014	25.000.000	25.000.000	0			
87-72-22	998	35025	Boligprg./bygder og yderd. 2015	20.000.000	0	20.000.000			

FFL 2015 - Byfordelt anlægsoversigt

Hoved- konto	Sted P.nr.	Projekttitel	Total- bevilling	Rest ft. disp. bevil. ult juni	FFL 2015	BO 2016	BO 2017	BO 2018
87-72-22	998 35026	Boligprg./bygder og yderd. 2016	25.000.000	0		25.000.000		
87-72-22	998 35027	Boligprg./bygder og yderd. 2017	30.000.000	0			30.000.000	
87-72-22	998 35029	Boligprg./bygder og yderd. 2018	35.000.000	0				35.000.000
89-72-12	998 36101	Bygder- og yderdsrikter, 2011	15.000.000	385.187				
		Diverse bygder	181.000.000	26.612.266	20.000.000	25.000.000	30.000.000	35.000.000
87-72-08	999 31021	Reinvestering, 2008	26.409.000	940.138				
87-72-23	999 37121	Boligslette, istands, tilskud 2014	5.100.000	4.353.947				
87-72-23	999 37126	Boligslette, istands, tilskud 2015	10.000.000	0	10.000.000			
87-72-23	999 37127	Boligslette, istands, tilskud 2016	10.000.000	0		10.000.000		
87-72-23	999 37128	Boligslette, istands, tilskud 2017	10.000.000	0			10.000.000	
87-72-23	999 37131	Boligslette, istands, tilskud 2018	10.000.000	0				10.000.000
87-73-22	999 25938	Radloyr, renovering	9.300.000	4.525.060				
87-73-22	999 28016	Simple baner i mindre byer	2.000.000	196.261				
		Diverse byer	82.809.000	10.017.406	10.000.000	10.000.000	10.000.000	10.000.000
		Total	6.649.227.320	1.451.380.617	672.025.000	633.375.000	633.050.000	637.000.000

FFL 2015 - Byfordelt anlægsoversigt

Hoved- konto	Sted	P.nr.	Projektitel	Total- bevilling	Rest ift. disp. bevil. ult juni	FFL 2015	BO 2016	BO 2017	BO 2018
800080			Dispositionsbeleb til påbegyndelse af projekteringer, 2	7.000.000	0	7.000.000			
800080			Dispositionsbeleb til påbegyndelse af projekteringer, 2	5.500.000	0		5.500.000		
800080			Dispositionsbeleb til påbegyndelse af projekteringer, 2	5.000.000	0			5.000.000	
800080			Dispositionsbeleb til påbegyndelse af projekteringer, 2	5.000.000	0				5.000.000
800080			Total Dispositionsbeleb til påbegyndelse af projekteringer	22.500.000	0	7.000.000	5.500.000	5.000.000	5.000.000
			Ikke-disponerede midler og reserver	22.500.000	0	7.000.000	5.500.000	5.000.000	5.000.000

FFL 2015 igangværende anlægsprojekter, samt anlægsprojekter som påbegyndes i 2015-2018

Hoved-konto	Sted	P.nr.	Projektitel	Total-bevilling	Rest.ift. disp. bevill. ult juni	FFL 2015	BO 2016	BO 2017	BO 2018
011014	060	10053	Ny bygning til Inatsisartut	3.000.000	3.000.000				
011014	Total		Reserve til ny landstingsaal	3.000.000	3.000.000	0	0	0	0
812002	060	10047	Indretning af serverrum	3.600.000	1.085.961				
812002	Total		Indretning af serverum	3.600.000	1.085.961	0	0	0	0
822002	060	90022	Pisarillisaaneq-projektet, ERP	69.742.000	12.776.882	13.000.000	12.000.000	12.000.000	12.000.000
822002	Total		Pisarillisaaneq-projektet, ERP	69.742.000	12.776.882	13.000.000	12.000.000	12.000.000	12.000.000
833012	060	44032	Pleje- og aktivitetscenteret, Ippiarsuk, Nuuk	9.500.000	9.500.000				
833012	020	44033	Plejehjem i Oaapnoq	14.250.000	2.422.285				
833012	100	44035	Aldershjem i Aasiaat	11.100.000	0	700.000			
833012	080	44037	Udv. af aldershjem, Sisimiut	5.000.000	4.525.388				
833012	996	44040	Diverse ældreinstitutioner, 2015	5.375.000	0	5.375.000			
833012	996	44041	Diverse ældreinstitutioner, 2016	5.000.000	0		5.000.000		
833012	996	44042	Diverse ældreinstitutioner, 2017	5.000.000	0			5.000.000	
833012	996	44043	Diverse ældreinstitutioner, 2018	10.000.000	0				10.000.000
833012	Total		Ældreinstitutioner	65.225.000	16.447.673	6.075.000	5.000.000	5.000.000	10.000.000

FFL 2015 igangværende anlægsprojekter, samt anlægsprojekter som påbegyndes i 2015-2018

Hoved-konto	Sted	P.nr.	Projekttitel	Total- bevilling	Rest iff. disp. bevil. ult juni	FFL 2015	BO 2016	BO 2017	BO 2018
833013	150	40036	Familiebehandlingsafd. Til B&U, Uummannaq	5.300.000	108.490				
833013	996	40047	Etabl. af et udsultningshjem f. unge mel. 18-23	17.000.000	9.378.450				
833013	996	40049	Diverse Landsdækkende inst. 2014	11.375.000	11.375.000				
833013	996	40050	Diverse Landsdækkende inst. 2015	10.375.000	0	10.375.000			
833013	996	40051	Diverse Landsdækkende inst. 2016	8.375.000	0		8.375.000		
833013	996	40052	Diverse Landsdækkende inst. 2013	9.250.000	9.250.000				
833013	996	40053	Diverse Landsdækkende inst. 2017	375.000	0			375.000	
833013	080	40054	Landsdækkende handicap træningscenter, Sisimiut	11.469.000	11.203.805				
833013	996	40057	Diverse Landsdækkende inst. 2018	375.000	0				375.000
833013	070	40058	Handicapinstitution Elisbannguaq, Maniitsoq	38.875.000	0		4.625.000	24.625.000	9.625.000
833013	Total		Landsdækkende institutioner	112.769.000	41.315.745	10.375.000	13.000.000	25.000.000	10.000.000
844009	080	51010	Entreprener og bjevgværkskole	53.500.000	1.868.978				
844009	030	51013	Udvidelse INULI, Narsaq	61.400.000	8.978.418				
844009	120	51018	AMK tilbygning til Plænersarfik, Ilulissat	1.000.000	1.000.000				
844009	Total		Erhvervsuddannelsesområdet	115.900.000	11.847.396	0	0	0	0

FFL 2015 igangværende anlægsprojekter, samt anlægsprojekter som påbegyndes i 2015-2018

Hoved-konto	Sted	P.nr.	Projektitel	Total-bevilling	Rest.ift. disp. bevill. ult juni	FFL 2015	BO 2016	BO 2017	BO 2018
844010	020	50069	Ren/ombyg./udv. skole Qaortoq	115.700.000	1.557.446				
844010	162	50083	Skole i Kangersuatsiaq	17.950.000	2.304.620				
844010	163	50091	Skolen Aappilattoq	18.150.000	1.517.393				
844010	080	50108	Ren./ombyg. Ming. Atuarfia, Sisimiut	125.700.000	46.222.468				
844010	030	50110	Skole, Narsaq	78.650.000	49.751.100	21.400.000	1.500.000		
844010	083	50111	Ren./ombyg./udv. skole, Sarffamnguit	9.475.000	6.000.000	2.000.000	1.475.000		
844010	166	50115	Ren./ombyg./udv. skole, Nuussuaq	9.800.000	877.162				
844010	996	50123	Diverse skoler, nyanlæg og renovering, 2013	700.000	700.000				
844010	161	50126	Udv./ren./ombyg. af skole, Upv. Kujalleq	13.700.000	2.739.112				
844010	986	50127	Diverse skoler, nyanlæg og renovering, 2014	14.400.000	14.400.000				
844010	080	50128	Om- og tilbygning af Nalunng. Atuarfia, Sisimiut	26.000.000	16.102.327				
844010	996	50129	Diverse skoler, nyanlæg og renovering, 2015	44.300.000	0	44.300.000			
844010	996	50130	Diverse skole, nyanlæg og renovering, 2016	64.400.000	0		64.400.000		
844010	120	50131	Ny skole i Ilulissat	132.855.000	54.964.710	25.000.000	50.000.000	80.000.000	
844010	996	50132	Diverse skole, nyanlæg og renovering, 2017	80.000.000	0				
844010	018	50133	Bygdeskole, Alluitsup Paa	3.000.000	3.000.000				
844010	060	50134	Renovering/ombygning ASK, Nuuk	500.000	500.000				
844010	996	50136	Diverse skole, nyanlæg og renovering, 2018	80.000.000	0			80.000.000	
844010	Total		Kommunale skoler	835.280.000	200.636.340	92.700.000	117.375.000	80.000.000	80.000.000
844012	100	52061	Udvidelse af GU, Aasiaat	89.400.000	61.163.294				
844012	020	52084	Sammenlægning af GUX og NI, Qaortoq	1.000.000	1.000.000				
844012	330	52085	Renov. af udd. bygninger Qeq. Kommunla	20.000.000	20.000.000				
844012	120	52086	Udvidelse af PISPS, Ilulissat	20.000.000	4.151.976	15.000.000			
844012	020	52087	Erstatningsbyggeri for NH-GU, Qaortoq	68.500.000	34.646.791	20.000.000	13.500.000		
844012	060	52088	Erstatningsbyggeri for Ledelsesakademi, Nuuk	11.000.000	5.122.440				
844012	080	52095	Opvarmet hal til Tech College, Sisimiut	30.000.000	0	28.500.000	1.500.000		
844012	060	52096	Køb af hal til Tech College, Nuuk	1.500.000	0	1.500.000			
844012	Total		Uddannelsesbyggeri	241.400.000	126.084.500	65.000.000	15.000.000	0	0

FFL 2015 igangværende anlægsprojekter, samt anlægsprojekter som påbegyndes i 2015-2018

Hoved-konto	Sted	P.nr.	Projekttitel	Total- bevilling	Rest iff. disp. bevil. ult juni	FFL 2015	BO 2016	BO 2017	BO 2018
844015	010	52060	Elevhjem i Nanortalik	28.744.000	8.073.627				
844015	060	52063	42 kollegieboder, Nuuk	43.400.000	1.163.363				
844015	080	52064	GU kollegium 1 med 50 værelser, Sisimiut	42.500.000	3.608.445				
844015	100	52065	GU kollegium 2+3 med 2x50 værelser, Aasiaat	88.000.000	5.605.329				
844015	150	52071	Skolehjem med 50 værelser, Uummannaq	32.000.000	1.248.644				
844015	020	52076	Køb af kollegiebygning til 8 elever, Qaortoq	4.150.000	170.375				
844015	060	52077	Kollegiebyggeri i Kujalleppaat, Nuuk 1. etape	81.160.000	56.016.880	20.000.000			
844015	120	52090	Udvikelse af kollegiemassen til PISPS, Ilulissat	30.000.000	4.843.940	25.000.000			
844015	050	52091	Kollegiebyggeri i Paamiut, 2014	15.000.000	14.575.000				
844015	035	52092	Etablering/renovering elevhjem Qassiasuk	4.000.000	4.000.000				
844015	020	52093	Kollegier NI-Qaortoq, 2014	4.000.000	12.625				
844015	Total		Kollegiebyggeri	372.954.000	99.318.228	45.000.000	0	0	0
844016	060	56003	Ny KNR	71.000.000	19.875.530	35.000.000		15.000.000	
844016	Total		Kulturbyggeri	71.000.000	19.875.530	35.000.000	0	15.000.000	0
844017	996	41045	Pulje til etablering af daginstitutioner, 2014	10.000.000	10.000.000				
844017	996	41046	Pulje til etablering af daginstitutioner, 2015	10.000.000	0	10.000.000			
844017	996	41047	Pulje til etablering af daginstitutioner, 2016	10.000.000	0		10.000.000		
844017	996	41048	Pulje til etablering af daginstitutioner, 2017	10.000.000	0			10.000.000	
844017	996	41049	Pulje til etablering af daginstitutioner, 2018	10.000.000	0				10.000.000
844017	Total		Institutioner for børn og unge	50.000.000	10.000.000	10.000.000	10.000.000	10.000.000	10.000.000
844501	190	58041	Renovering af kirke, Itoqqortoormiit	500.000	349.255				
844501	Total		Kirken	500.000	349.255	0	0	0	0

FFL 2015 igangværende anlægsprojekter, samt anlægsprojekter som påbegyndes i 2015-2018

Hoved-konto	Sted	P.nr.	Projektitel	Total-bevilling	Rest ift. disp. bevill. ult juni	FFL 2015	BO 2016	BO 2017	BO 2018
866001	060	46015	DH 3. fløj, Nuuk	33.905.000	17.816				
866001	996	46019	Elektronisk Patient Journal	28.100.000	9.962.387	5.375.000			
866001	060	46020	Nedrivning af gammel operationsbygning	4.500.000	0	4.500.000			
866001	020	47040	Kølehus i Qaportoq sygehus	700.000	700.000				
866001	996	47041	ilt produktions anlæg i sygehuse	6.500.000	6.500.000				
866001	080	47042	Regionsygehus i Sisimiut	1.500.000	1.500.000				
866001	996	47044	Sektorplan for sundhedsvæsenet, 2016	10.000.000	0		10.000.000		
866001	996	47045	Sektorplan for sundhedsvæsenet, 2017	10.000.000	0			10.000.000	
866001	996	47046	Sektorplan for sundhedsvæsenet, 2018	10.000.000	0				10.000.000
866001	060	48012	Tandklinik, Qinnqorput	6.000.000	5.717.588				
866001	Total		Sundhedsvæsenet	111.205.000	24.397.790	9.875.000	10.000.000	10.000.000	10.000.000
870088	996	29105	Anlægsstrategi for bygger og yderdistrikt, 2009	43.750.000	43.720.958				
870088	Total		Anlægsstrategi for bygger og yderdistrikter	43.750.000	43.720.958	0	0	0	0
871106	996	73008	5-års eftersyn, 2014	500.000	469.149				
871106	996	73010	5-års eftersyn, 2015	500.000	0	500.000			
871106	996	73011	5 års eftersyn, 2016	500.000	0	500.000			
871106	996	73012	5 års eftersyn, 2017	500.000	0		500.000		
871106	996	73013	5 års eftersyn, 2018	500.000	0			500.000	
871106	Total		5-års eftersyn	2.500.000	469.149	500.000	500.000	500.000	500.000
871109	996	23004	Transportkommissionen - forundersøgelser	25.000.000	-78.274	10.000.000			
871109	Total		Transportkommissionen - forundersøgelser	25.000.000	-78.274	10.000.000	0	0	0

FFL 2015 igangværende anlægsprojekter, samt anlægsprojekter som påbegyndes i 2015-2018

Hoved-konto	Sted	P.nr.	Projekttitel	Total- bevilling	Rest ift. disp. bevil. ult juni	FFL 2015	BO 2016	BO 2017	BO 2018
877208	999	31024	Reinvestering, 2008	26.409.000	940.138				
877208	Total		Reinvesteringer Selvstyrets udlejningsboliger	26.409.000	940.138	0	0	0	0
877210	060	30012	Naaalakkersuisut boliger	13.000.000	7.275.044				
877210	Total		Personaleboliger i Nuuk	13.000.000	7.275.044	0	0	0	0
877213	996	97150	Renovering diverse steder, 2009	19.400.000	9.985.010				
877213	996	97151	Renovering diverse steder, 2010	4.000.000	2.232.327				
877213	060	97157	Bevaringsværdige bygninger i Nuuk	15.400.000	5.019.862				
877213	Total		Særlig renovering	38.800.000	17.237.199	0	0	0	0
877221	996	32066	Støttet kom. udl/byggeri, 2006	22.168.340	802.100				
877221	996	32067	Støttet kom. udl/byggeri, 2007	44.738.100	8.164.518				
877221	996	32068	Støttet kom. udl/byggeri, 2008	50.693.720	7.181.400				
877221	Total		Støttet kommunalt udlejningsbyggeri	117.600.160	16.148.019	0	0	0	0
877222	998	35018	Boligprg./bygder og yderd. 2009	20.000.000	945.650				
877222	998	35019	Boligprg./bygder og yderd. 2010	11.000.000	281.428				
877222	998	35024	Boligprg./bygder og yderd. 2014	25.000.000	25.000.000				
877222	998	35025	Boligprg./bygder og yderd. 2015	20.000.000	0	20.000.000			
877222	998	35026	Boligprg./bygder og yderd. 2016	25.000.000	0		25.000.000		
877222	998	35027	Boligprg./bygder og yderd. 2017	30.000.000	0			30.000.000	
877222	998	35029	Boligprg./bygder og yderd. 2018	35.000.000	0				35.000.000
877222	Total		Boligprogram for bygder og yderdistrikter	166.000.000	26.227.079	20.000.000	25.000.000	30.000.000	35.000.000

FFL 2015 igangværende anlægsprojekter, samt anlægsprojekter som påbegyndes i 2015-2018

Hoved- konto	Sted	P.nr.	Projektitel	Total- bevilling	Rest.ift. disp. bevil. ult juni	FFL 2015	BO 2016	BO 2017	BO 2018
877223	996	37108	Boligslette, istands.tilskud 2010	1.400.000	907.200				
877223	996	37117	Boligslette, istands.tilskud 2013	2.300.000	218.682				
877223	999	37121	Boligslette, istands.tilskud 2014	5.100.000	4.353.947				
877223	999	37126	Boligslette, istands.tilskud 2015	10.000.000	0	10.000.000			
877223	999	37127	Boligslette, istands.tilskud 2016	10.000.000	0		10.000.000		
877223	999	37128	Boligslette, istands.tilskud 2017	10.000.000	0			10.000.000	
877223	999	37131	Boligslette, istands.tilskud 2018	10.000.000	0				10.000.000
877223	Total	Boligslette, istandsættelsestilskud		48.800.000	5.479.828	10.000.000	10.000.000	10.000.000	10.000.000
877224	060	92001	Overdrag. af L. Slette, Nuuk til kommunal sanering	38.100.000	3.197.640				
877224	Total	Overdragelse af saneringsmodne udlejningsejendomme til		38.100.000	3.197.640	0	0	0	0
877225	050	92003	Sanering af boligblokke, Pøamut	10.784.000	7.999.722				
877225	Total	Sanering af udlejningsboliger og opførelse af privat ny		10.784.000	7.999.722	0	0	0	0
877310	996	24061	Havnesikring	1.450.000	422.707				
877310	996	24111	Eksira renovering og istandsættelse 2014	8.900.000	8.900.000				
877310	996	24112	Sektorplan for havne, 2015	2.500.000	0	2.500.000			
877310	996	24113	Sektorplan for havne, 2016	2.500.000	0		2.500.000		
877310	996	24114	Sektorplan for havne, 2017	2.500.000	0			2.500.000	
877310	996	24115	Sektorplan for havne, 2018	2.500.000	0				2.500.000
877310	Total	Havneanlæg		20.350.000	9.322.707	2.500.000	2.500.000	2.500.000	2.500.000
877311	060	28027	Byggemodning, Vestre Vig	2.400.000	192.109				
877311	Total	Havnerelaterede anlæg		2.400.000	192.109	0	0	0	0

FFL 2015 igangværende anlægsprojekter, samt anlægsprojekter som påbegyndes i 2015-2018

Hoved-konto	Sted	P.nr.	Projekttitel	Total- bevilling	Rest iff. disp. bevil. ult juni	FFL 2015	BO 2016	BO 2017	BO 2018
877320	050	25174	Paamiut Lufthavn	164.833.974	995.267				
877320	020	25184	Lufthavn ved Qaqortoq	1.300.000	67.491				
877320	020	25189	Lufthavn Qaqortoq, 2015	371.000.000	0	32.000.000	103.000.000	104.000.000	132.000.000
877320	Total	Udbygning af landingsbanestruktur		537.133.974	1.062.758	32.000.000	103.000.000	104.000.000	132.000.000
877322	082	20039	Lovliggørelse af elforsyning	6.000.000	226.477				
877322	033	25026	Banerensovering, Narsarsuaq	44.000.000	331.658				
877322	120	25158	Banerensovering, Ilulissat	2.000.000	485.997				
877322	082	25182	Udvidelse af terminalbygning, Kangerlussuaq	25.357.000	665.018				
877322	082	25185	Banebelægning i Kangerlussuaq	2.000.000	46.092				
877322	996	25188	Ekstra renovering og istandsættelse 2014	17.300.000	17.300.000				
877322	999	25938	Radiofy, renovering	9.300.000	4.525.060				
877322	999	28016	Simple baner i mindre byer	2.000.000	198.261				
877322	Total	GLV - landingspladser		107.957.000	23.778.563	0	0	0	0
877502	996	74002	Miljøafbedende foranstaltninger, Dundas	0	15.856.364				
877502	Total	Miljøafbedende foranstaltninger på Dundas		0	15.856.364	0	0	0	0
877503	996	74005	Tilskud til kommunale miljøanlæg	44.500.000	44.500.000				
877503	Total	Tilskud til kommunale miljøanlæg		44.500.000	44.500.000	0	0	0	0

FFL 2015 igangværende anlægsprojekter, samt anlægsprojekter som påbegyndes i 2015-2018

Hoved-konto	Sted	P.n.r.	Projektitel	Total-bevilling	Rest.ift. disp. bevil. ult juni	FFL 2015	BO 2016	BO 2017	BO 2018
897140	120	15003	Vandkraftværk, Ilulissat	569.000.000	10.000.000				
897140	070	16011	Nyt kraftvarmeværk	36.700.000	17.659.723				
897140	996	17770	Udlån til Nukissiorfiit, 2014	130.000.000	130.000.000				
897140	996	17771	Udlån til Nukissiorfiit, 2015	130.000.000	0	130.000.000			
897140	996	17772	Vandbehandlingsanlæg	15.000.000	15.000.000				
897140	996	17773	Udlån til Nukissiorfiit, 2016	130.000.000	0		130.000.000		
897140	996	17774	Udlån til Nukissiorfiit, 2017	130.000.000	0			130.000.000	
897140	996	17775	Udlån til Nukissiorfiit, 2018	130.000.000	0				130.000.000
897140	Total		Nukissiorfiit, anlægsudlån	1.270.700.000	172.659.723	130.000.000	130.000.000	130.000.000	130.000.000
897141	996	28028	Anlægsudlån, byggemodning, Nukissiorfiit, 2013	10.000.000	3.500.000				
897141	060	28029	Særlige byggemodning i Olmgorput	129.000.000	30.600.000				
897141	996	28030	Anlægsudlån, byggemodning, Nukissiorfiit, 2014	15.000.000	15.000.000				
897141	996	28032	Anlægsudlån, byggemodning, Nukissiorfiit, 2015	15.000.000	0	15.000.000			
897141	996	28033	Anlægsudlån, byggemodning, Nukissiorfiit 2016	15.000.000	0		15.000.000		
897141	996	28034	Anlægsudlån, byggemodning, Nukissiorfiit 2017	15.000.000	0			15.000.000	
897141	996	28035	Anlægsudlån, byggemodning, Nukissiorfiit 2018	15.000.000	0				15.000.000
897141	Total		Nukissiorfiit, anlægsudlån, byggemodning	214.000.000	49.100.000	30.000.000	30.000.000	30.000.000	30.000.000

FFL 2015 igangværende anlægsprojekter, samt anlægsprojekter som påbegyndes i 2015-2018

Hoved-konto	Sted	P.nr.	Projekttitel	Total- bevilling	Rest iff. disp. bevil- uft juni	FFL 2015	BO 2016	BO 2017	BO 2018
897211	996	37053	Støttet privat boligbyggeri, 2005	16.685.481	16.685.481				
897211	996	37054	Støttet privat boligbyggeri, 2006	10.828.152	10.828.152				
897211	996	37055	Støttet privat boligbyggeri, 2007	97.204.553	33.097.119				
897211	996	37112	Støttet privat boligbyggeri, 2011	0	25.762.000				
897211	996	37115	Støttet privat boligbyggeri, 2012	0	52.857.000				
897211	996	37118	Støttet privat boligbyggeri, 2013	0	15.296.000				
897211	996	37120	Støttet privat boligbyggeri, 2014	0	30.000.000				
897211	996	37123	Støttet privat boligbyggeri, 2015	35.000.000	0	35.000.000			
897211	996	37125	Støttet privat boligbyggeri, 2016	35.000.000	0		35.000.000		
897211	996	37130	Støttet privat boligbyggeri, 2017	45.000.000	0			45.000.000	
897211	996	37132	Støttet privat boligbyggeri, 2018	45.000.000	0				45.000.000
897211	Total	Støttet privat boligbyggeri		284.718.186	184.525.752	35.000.000	35.000.000	45.000.000	45.000.000
897212	996	31029	Eksira renovering og istandsættelse 2014	40.000.000	40.000.000				
897212	996	32124	Boliger	199.200.000	12.400.000	15.000.000	50.000.000	61.800.000	60.000.000
897212	070	32125	16 handicapvenlige boliger, Maniitsoq 2014	9.000.000	3.080.000	5.920.000			
897212	080	32126	16 handicapvenlige boliger, Sisimut 2014	9.000.000	3.080.000	5.920.000			
897212	070	32127	12 ældrevenlige boliger, Maniitsoq 2014	7.900.000	4.820.000	3.080.000			
897212	080	32128	12 ældrevenlige boliger, Sisimut 2014	7.900.000	4.820.000	3.080.000			
897212	180	32129	30 boliger 2014, Tasilaq	26.700.000	8.900.000	8.900.000	8.900.000		
897212	060	32130	45 fleksible boliger, Nuuk 2014	38.700.000	12.900.000	12.900.000	12.900.000		
897212	170	32131	8 boliger, Qaanaaq 2014	8.850.000	2.200.000	2.200.000	2.200.000		
897212	100	32132	12 boliger, Aasiaat 2014	13.000.000	6.500.000	6.500.000	2.200.000	2.250.000	
897212	120	32133	24 boliger, Ilulissat 2015	18.000.000	0	9.000.000	9.000.000		
897212	996	32134	4 multifunktionshuse i byggeri, Qaasutsup Kommunia	24.000.000	24.000.000				
897212	060	34510	300 boliger, Nuuk	330.900.000	66.900				
897212	060	34513	96 boliger, Innartrialik, Nuuk	114.600.000	14.402.985				
897212	060	34514	Sanerung af blok P	28.000.000	914.649				
897212	996	34517	Eynuse og familiehus	150.200.000	11.089.020				
897212	060	34518	Radiojeldet, nybyggeri & renovering	72.700.000	4.310.201				
897212	060	34519	84 boliger Pississia, Nuuk	99.700.000	17.833.971				
897212	070	34521	16 ældrevenlige boliger i Maniitsoq	9.000.000	37.000				
897212	060	34522	Boliger i Pississia, byggefælt 8	84.600.000	-1.383.700	29.000.000			
897212	060	34526	16 boliger ved Sarfaarsuit	25.000.000	6.718.010				

FFL 2015 igangværende anlægsprojekter, samt anlægsprojekter som påbegyndes i 2015-2018

Hoved- konto	Sted	P.nr.	Projektitel	Total- bevilling	Rest ift. disp. bevil. ult juni	FFL 2015	BO 2016	BO 2017	BO 2018
897212	996	34527	Diverse renovering og sanering	235.700.000	61.628.664	13.500.000	32.000.000	60.000.000	60.000.000
897212	060	34528	Genhushingscenter for lejere i Nuuk	7.500.000	6.927.953				
897212	998	36101	Bygder- og yderdisrikter, 2011	15.000.000	385.187				
897212	072	39032	1 kommunalt byggesæt, Napasooq 2014	1.500.000	1.500.000				
897212	082	39034	4 kommunale byggesæt, Kangerlussuaq 2014	6.000.000	6.000.000				
897212	083	39035	1 kommunalt byggesæt, Sarfannnguit 2014	1.500.000	1.500.000				
897212	Total		Boligprojekter og Erstatningsbyggeri	1.584.150.000	254.630.840	115.000.000	115.000.000	124.050.000	120.000.000
			Total	6.649.227.320	1.451.380.617	672.025.000	633.375.000	633.050.000	637.000.000

FFL 2015 igangværende anlægsprojekter, samt anlægsprojekter som påbegyndes i 2015-2018

Hoved-konto	Sted	P.nr.	Projekttitel	Total-bevilling	Rest iff. disp. bevill. ult juni	FFL 2015	BO 2016	BO 2017	BO 2018
800080			Dispositionsbeleb til påbegyndelse af projekteringer, 2	7.000.000	0	7.000.000			
800080			Dispositionsbeleb til påbegyndelse af projekteringer, 2	5.500.000	0		5.500.000		
800080			Dispositionsbeleb til påbegyndelse af projekteringer, 2	5.000.000	0			5.000.000	
800080			Dispositionsbeleb til påbegyndelse af projekteringer, 2	5.000.000	0				5.000.000
800080			Total Dispositionsbeleb til påbegyndelse af projekteringer	22.500.000	0	7.000.000	5.500.000	5.000.000	5.000.000
			Ikke-disponerede midler og reserver	22.500.000	0	7.000.000	5.500.000	5.000.000	5.000.000

Ændringer fra FL2014 til FFL2015, mio. kr.

Hovedkonto	Navn	FL2014	FFL2015	Forskel
100101	D Formandens Departement, NSN, administration	27,2	18,9	-8,3
101310	I Udbytte, udlodning og salg fra aktieselskaber	-276,0	-147,0	129,0
200110	T ASIAQ (Misissueqqaarnerit/Grønlands forundersøgelser)	16,4	14,6	-1,8
201011	I Nettoerter	1,5	6,7	5,2
201022	I Andre indtægter	-38,0	-28,0	10,0
201042	I Udlån til kommuner, afdrag	0,0	-3,4	-3,4
201151	D Effekter af reformtiltag	0,0	6,4	6,4
201156	D Budgetregulering, administration	0,0	-42,5	-42,5
201170	D Reserve til nye initiativer	0,5	20,5	20,0
203001	D Økonomi og Personalestyrelsen, ASA, administration	56,0	59,7	3,7
203007	I Boligstøtte, renter og afdrag, netto	0,0	-14,0	-14,0
203010	D Selvstyrets centrale administrationsbygninger	39,2	35,0	-4,2
203011	D Vedligeholdelse af Selvstyrets bygninger	10,0	6,3	-3,7
241011	I Særlig landsskat	-82,0	-90,0	-8,0
241012	I Selskabsskat, Selvstyrets virksomheder	-42,0	-25,0	17,0
241110	I Indførselsafgifter	-515,0	-490,0	25,0
241113	I Havneafgift	-15,0	-7,0	8,0
241114	I Stempelafgift	-35,0	-25,0	10,0
241125	I Afgift på hellefisk i det havgående fiskeri	-27,7	-20,0	7,7
270101	D Udenrigsdirektoratet	0,0	9,5	9,5
270102	D Repræsentationen i Bruxelles	0,0	4,3	4,3
270103	T Grønlands bidrag til Northern Periphery Programme	0,0	1,1	1,1
270105	T Tilskud til internationale aktiviteter	0,0	1,0	1,0
270107	T Inuit Circumpolar Council	0,0	3,4	3,4
270109	D Grønlands Repræsentation i Washington D.C.	0,0	2,5	2,5
301032	L Børnetilskud	45,5	43,0	-2,5
301046	D Særlig indsats for personer, der har været udsat for	9,2	12,8	3,6
301307	T Central pulje til anbringelser i Danmark og Grønland	6,0	9,0	3,0
301343	D Rådgivningscenter for handicappede	6,0	11,7	5,7
301429	D Indsatser med sociale formål	9,8	11,4	1,6
340101	D Departementet for Sundhed og Infrastruktur	23,5	25,4	1,9
341001	D Styrelsen for Sundhed og Forebyggelse	24,3	21,4	-2,9
341102	D Patientbehandling i udlandet, psykiatriske	36,9	34,8	-2,1
341107	D Kræftplan	2,0	6,2	4,2
341202	D Nationale Sundheds- og Uddannelsesindsatser	60,3	20,1	-40,2
341203	D Fællesudgifter, evakueringer mv	79,9	70,7	-9,2
341205	D Landsapotek	42,2	44,7	2,5
341206	D Fællesomkostninger	0,0	61,0	61,0
400101	D Departementet for Uddannelse, Kirke, Kultur og Liges	27,8	24,4	-3,4
400108	T Sektorprogram for Uddannelse	35,4	53,0	17,6
400201	D Uddannelses- og kollegieforvaltningen	17,8	19,1	1,3

400207	T	Særydelser, rejseudgifter mm, institutionerne	49,5	55,9	6,4
401015	T	Skolemad	3,9	2,0	-1,9
401235	D	Nordgrønlands Gymnasium	0,0	35,6	35,6
401236	D	Midtgrønlands Gymnasiale Skole	0,0	36,4	36,4
409103	D	Kursusvirksomhed	30,1	25,4	-4,7
409217	D	Socialpædagogisk Seminarium	0,0	30,9	30,9
409218	D	Sprogcentret	0,0	7,2	7,2
409420	D	Arctic Winter Games og Island Games	4,5	7,7	3,2
510743	I	Afdrag rentebærende udlån	-11,0	-9,0	2,0
640101	D	Departementet for Erhverv, Råstoffer og Arbejdsmarke	26,1	29,1	3,0
640104	T	Kompetenceudviklingskurser	25,4	41,4	16,0
640105	D	Erhvervs- og arbejdsmarkedsudvikling i bygder og yde	14,9	11,2	-3,7
641017	T	Udviklingsstøtte til landbaserede erhverv og turisme	31,3	29,8	-1,5
641025	T	Storskalaprojekter	9,0	2,5	-6,5
641323	T	Piarsarsarfiit	43,6	52,9	9,3
641325	T	Ekstraordinær indsats for ledige	25,0	6,8	-18,2
641326	D	Landsdækkende jobportal	0,0	1,2	1,2
660101	D	Råstofstyrelsen, administration	14,9	11,8	-3,1
720651	I	Salg af boliger - nettoudbetaling	-13,0	-6,7	6,3
721016	I	Drift af udlejningsboliger, kapitalafkast	-41,0	-38,5	2,5
730101	D	Departementet for Miljø og Natur	7,0	21,9	14,9
739402	T	Nukissiorfiit	45,5	35,5	-10,0
739403	D	Nukissiorfiit, gadebelysning	7,2	8,3	1,1
739506	D	Monitorering og indsats, Klima- og Energiområdet	3,2	0,3	-2,9
770507	D	Miljøbeskyttelse	0,0	2,8	2,8
770508	T	Tilskud til miljøanlæg	0,0	14,4	14,4
800080	A	Dispositionsbeløb til påbegyndelse af projekteringer	4,5	7,0	2,5
822002	A	Pisariillisaaneq-projektet, ERP	2,5	13,0	10,5
833012	A	Ældreinstitutioner	17,9	6,1	-11,8
844012	A	Uddannelsesbyggeri	94,3	65,0	-29,3
844015	A	Kollegiebyggeri	23,0	45,0	22,0
844016	A	Kulturbyggeri	20,0	35,0	15,0
866001	A	Sundhedsvæsenet	15,8	9,9	-5,9
871109	A	Transportkommissionen - forundersøgelser	5,0	10,0	5,0
877222	A	Boligprogram for bygder og yderdistrikter	15,0	20,0	5,0
877223	A	Boligstøtte, istandsættelsestilskud	5,1	10,0	4,9
877310	A	Havneanlæg	0,0	2,5	2,5
877320	A	Udbygning af landingsbanestruktur	0,0	32,0	32,0
897211	A	Støttet privat boligbyggeri	30,0	35,0	5,0
897212	A	Boligprojekter og Erstatningsbyggeri	254,0	115,0	-139,0

Bemærkning:

I ovenstående er udelukkende medtaget hovedkonti, hvor forskellen fra 2014 til 2015 udgør over +/- 5 % og mere end 1 mio. kr.

Bilag 1, bevillingsoversigt

Inatsisartuts Formandskab

		FFL 2015	Budgetoverslagsår		
			2016	2017	2018
			----- Mio.kr. -----		
		85.005.000	85,0	85,0	85,0
01	Inatsisartuts Formandskab	85.005.000	85,0	85,0	85,0
01 01	Fællesudgifter	28.011.000	28,0	28,0	28,0
01 01 01 D	Inatsisartuts Bureau	28.011.000	28,0	28,0	28,0
01 06	Tilskud	9.760.000	9,8	9,8	9,8
01 06 11 T	Politisk arbejde	9.760.000	9,8	9,8	9,8
01 10	Folkevalgte	37.146.000	37,1	37,1	37,1
01 10 10 D	Inatsisartut	36.770.000	36,8	36,8	36,8
01 10 13 T	Vestnordisk Råd	376.000	0,4	0,4	0,4
01 11	Ombudsmandsinstitutionen	10.088.000	10,1	10,1	10,1
01 11 01 D	Ombudsmanden for Inatsisartut	10.088.000	10,1	10,1	10,1

01.01.01 Inatsisartuts Bureau (Driftsbevilling)**Budgetspecifikation**

	R 2013	FL 2014	FFL 2015	BO 2016	BO 2017	BO 2018
	---- 1.000 kr. ----			---- mio. kr. ----		
Nettoudgift	25.127	27.527	28.011	28,0	28,0	28,0
Lønudgifter	20.188	22.579	22.811	22,8	22,8	22,8
Øvrige udgifter	5.186	5.195	5.447	5,4	5,4	5,4
Indtægter	-247	-247	-247	-0,2	-0,2	-0,2

Bureauet for Inatsisartut fungerer som sekretariat for medlemmerne af Inatsisartut og udvalgene.

Opgaverne består først og fremmest i forberedelse og afvikling af samlingerne samt varetagelse af sekretariatsfunktioner for Formandskabet for Inatsisartut og udvalg samt faglig bistand til medlemmerne af Inatsisartut.

Bureauet varetager endvidere forholdet til Folketingets Ledelsessekretariat og det kontaktudvalg, der er oprettet mellem Formandskabet for Inatsisartut og Folketingets Præsidium.

Derudover opbygges og vedligeholdes kontakter til de nordiske og vestnordiske parlamenter samt andre selvstyrende områders lovgivende forsamlinger.

Relationerne til Vestnordisk Råd og Nordisk Råd koordineres for parlamentarikernes vedkommende ligeledes af Bureauet for Inatsisartut.

Bureauet varetager efter Formandskabets beslutning endvidere forskellige projekter, såsom gennemførelse af Ungdomsparlamentet.

Bureauet er organisatorisk opdelt i en række afdelinger:

Formandskabets sekretariat, som varetager betjeningen af Formandskabet og den overordnede planlægning af Bureauets arbejde samt personaleadministration, bolig- og rejseadministration samt vedligehold af hjemmesiden www.ina.gl.

Udvalgssekretariatene, som varetager betjeningen af udvalg og repræsentationer.

Juridisk afdeling, der varetager Lovteknisk Funktion og juridisk rådgivning af bureauets øvrige enheder samt medlemmerne af Inatsisartut.

Tolkeafdelingen, som varetager oversættelse af skriftligt materiale og forestår simultantolkning af møderne i Inatsisartut og udvalgs møder.

Informations- og projektafdelingen, som varetager informationsformidling af aktiviteterne i Inatsisartut og forestår det praktiske ansvar for konkrete projektopgaver.

Økonomiafdelingen, som varetager bogholderifunktioner og budgetlægning samt budgetopfølgning og den præliminære lønfunktion.

Serviceafdelingen, som forestår bureauets journal- og arkivfunktion samt praktiske opgaver såsom kopiering og omdeling af materiale til medlemmerne af Inatsisartut.

Over hovedkontoen afholdes der mindre indtægter i form af husleje fra ansatte, som bebor boliger, der er stillet til rådighed af Inatsisartut.

Forventet personaleforbrug	R 2013	FL 2014	FFL 2015	BO 2016	BO 2017	BO 2018
Chefer	3,0	3,0	3,0	3,0	3,0	3,0
Øvrige	28,5	29,0	29,0	29,0	29,0	29,0
Personale forbrug i alt	31,5	32,0	32,0	32,0	32,0	32,0

01.06.11 Politisk arbejde (Tilskudsbevilling)

Budgetspecifikation

	R 2013	FL 2014	FFL 2015	BO 2016	BO 2017	BO 2018
		---- 1.000 kr. ----			---- mio. kr. ----	
Nettoudgift	10.563	9.760	9.760	9,8	9,8	9,8

I henhold til Landstingslov nr. 1 af 31. maj 2001 om økonomisk støtte til politisk arbejde, som ændret i 2010, ydes der tilskud til det politiske arbejde i Inatsisartut.

De politiske partier modtog tidligere indirekte økonomisk støtte via hovedkonto 01.10.10 Inatsisartut. Med de seneste ændringer af loven om støtte til politisk arbejde må Grønlands Selvstyre imidlertid ikke yde direkte eller indirekte økonomisk støtte til partier, kandidatforbund eller enkeltkandidater, hvor dette ikke har udtrykkelig hjemmel i loven om tilskud til politisk arbejde eller anden lovgivning.

Der ydes et årligt grundbeløb til hvert i Inatsisartut indvalgt parti på 650.000 kr. samt et årligt tilskud på 210.000 kr. for hvert medlem, der er indvalgt i Inatsisartut pr. 1. januar.

Tilskuddet ydes efter lovens § 1 til politiske partier og kandidatforbund, der er repræsenteret i Inatsisartut, og til medlemmer, der ikke tilhører førnævnte grupper.

Der aflægges regnskab til Formandskabet for Inatsisartut vedrørende tilskuddets anvendelse. Såfremt revideret regnskab ikke indsendes, kan Formandskabet bestemme, at kommende udbetalinger af tilskud skal udsættes eller bortfalde.

Den 1. januar 2013 trådte Inatsisartutlov nr. 15 af 22. november 2011 om Offentliggørelse af politiske partiers regnskaber i kraft. I henhold til loven skal partier, der i Grønland har været opstillet til det senest afholdte valg til Folketinget eller Inatsisartut, for hvert kalenderår aflægge årsregnskab over partiets landsorganisations indtægter og udgifter. Partiet skal senest 6 måneder efter regnskabsårets afslutning indsende en kopi af årsregnskaberne til Inatsisartut. Formandskabet for Inatsisartut offentliggør årsregnskaberne efter modtagelsen. Dette sker på Inatsisartuts hjemmeside.

Den foreslåede bevilling er baseret på en forudsætning om, at 5 politiske partier vil være berettigede til at modtage tilskud i 2015, og om at der formelt fortsat vil være 31 medlemmer af Inatsisartut. Yderligere et parti har i indværende valgperiode opnået repræsentation i Inatsisartut på baggrund af, at et medlem af Inatsisartut i indværende valgperiode har forladt det parti, for hvilket medlemmet blev indvalgt, og herefter stiftet et nyt parti, som således ikke opnåede repræsentation i Inatsisartut ved valget 13. marts 2013. Dette ene parti er jfr. loven om økonomisk støtte til politisk arbejde alene berettiget til at modtage mandattilskuddet på 210.000 kr. årligt.

01.10.10 Inatsisartut (Driftsbevilling)

Budgetspecifikation

	R 2013	FL 2014	FFL 2015	BO 2016	BO 2017	BO 2018
		---- 1.000 kr. ----			---- mio. kr. ----	
Nettoudgift	35.710	35.864	36.770	36,8	36,8	36,8
Lønudgifter	27.076	21.914	21.910	21,9	21,9	21,9
Øvrige udgifter	9.103	14.430	15.124	15,1	15,1	15,1
Indtægter	-468	-480	-264	-0,3	-0,3	-0,3

Vederlag ydes i henhold til Landstingslov nr. 22 af 18. december 2003 om vederlag m.v. til medlemmer af Inatsisartut, Naalakkersuisut m.v. samt pension til tidligere medlemmer af Landsråd, Inatsisartut, Naalakkersuisut m.v. Loven er senest ændret i 2011.

Inatsisartut består efter vedtagelse af Landstingslov nr. 10 af 30. oktober 1998 om ændring af Landstingslov om valg til Inatsisartut af 31 medlemmer og Grønland udgør én valgkreds. Inatsisartut vælges for en fireårig periode. Seneste valg til Inatsisartut fandt sted den 12. marts 2013.

I henhold til Inatsisartuts forretningsorden, vælges der blandt medlemmerne af Inatsisartut en formand og fire næstformænd, som tilsammen udgør Formandskabet for Inatsisartut. Formandskabet udarbejder forslag til budget for Inatsisartut, som godkendes af udvalget for Forretningsorden for Inatsisartut.

Denne hovedkonto omfatter de udgifter, som Inatsisartut er forpligtet til at afholde til medlemmer af Inatsisartut som henholdsvis vederlag, eftervederlag og pension. Derudover dækkes omkostninger til drift, vedligeholdelse og opdateringer af Bureauet for Inatsisartut og medlemmernes EDB faciliteter i selvstyrebygningen samt omkostninger til udvalgsrejser, rejser og ophold i forbindelse med samlingerne og ledsagerrejser og ophold i overensstemmelse med den gældende vederlagslov.

Omkostningerne til ekstern tolkning, samt udarbejdelse af fortryk fra samlinger i form af en DVD dækkes endvidere under denne hovedkonto.

Som et uddannelsesmæssigt tiltag har der siden 2003 med regelmæssige mellemrum været afholdt et ungdomsparlament for repræsentanter fra skoler og uddannelsesinstitutioner. Udgifter til Ungdomsparlamentet, der sædvanligvis søges gennemført hvert 2. år, afholdes over hovedkontoen. Seneste Ungdomsparlament blev afholdt i 2013. Der afholdes igen ungdomsparlament i februar 2015.

For medlemmer, der ikke søger eller opnår genvalg, vil der kunne ydes eftervederlag i medfør af bestemmelserne i Vederlagsloven. Ifølge de gældende bestemmelser ydes der 1½ måneds eftervederlag for hver påbegyndt funktionsår, dog fraregnet orlovsperioder, det pågældende medlem af Inatsisartut har haft.

Over hovedkontoen afholdes der i mindre omfang indtægter i form af boliggebyr fra medlemmer, som bebor boliger stillet til rådighed af Inatsisartut.

Inatsisartut udgiver en årlig årsberetning om sin aktivitet.

Inatsisartut vedtog på efterårssamlingen 2013 at opføre en ny bygning til Inatsisartut. Driftsudgifter til den nye bygning er - på skønsmæssig basis - indtil videre afsat på hovedkonto 20.11.70 Reserve til nye initiativer, hvor der til formålet er afsat 5,5 mio. kr. i 2017 og 11 mio. kr. for hvert af de følgende overslagsår. Bygningen opføres med eksternt finansiering, hvorfor der ikke afsættes midler på finansloven til selve byggeriet, jfr. i øvrigt hovedkonto 01.10.14 i Tillægsbevillingslov for 2013.

Forventede aktivitetstal

Udvalg	R 2013	FL 2014	FFL 2015	BO 2016	BO 2017	BO 2018
Udvalg	13	13	13	13	13	13

Bemærkninger:

Udvalgsstrukturen blev ændret på den konstituerende samling i april 2013, hvor der nedsattes 2 yderligere udvalg. Formandskabet samt repræsentanter i Vestnordisk Råd, Nordisk Råd og FN indgår ikke i ovenstående tal.

01.10.13 Vestnordisk Råd (Tilskudsbevilling)

Budgetspecifikation

	R 2013	FL 2014	FFL 2015	BO 2016	BO 2017	BO 2018
		---- 1.000 kr. ----			---- mio. kr. ----	
Nettoudgift	295	376	376	0,4	0,4	0,4

Bevillingen dækker Grønlands deltagelse i Vestnordisk Råds arbejde og gives som tilskud til Vestnordisk Råds sekretariat i Island. Der kan af bevillingen også ydes tilskud til Vestnordisk Råds jubilæumsfond.

Vestnordisk Råd er stiftet som et samarbejdsprogram mellem parlamentarikere fra Færøerne, Island og Grønland med det formål at fremme vestnordiske interesser. Rådet har særligt beskæftiget sig med kulturelle og miljømæssige forhold samt borgerrelaterede forhold, der ønskes reguleret ud fra fri-bevægelighedsprincipper på tværs af de tre lande.

Vestnordisk Råd består af 18 medlemmer, seks fra hvert medlemsland. Medlemmerne vælges efter partiernes styrkeforhold i parlamenterne, efter de enkelte landes gældende regler. Vestnordisk Råds præsidium, som tilrettelægger Rådets arbejde, består af Rådsformanden og et medlem udpeget af hver af de øvrige landes delegationer. Formandsposten går på omgang mellem de deltagende lande.

I henhold til Vestnordisk Råds charter afholder Island halvdelen af Rådets udgifter, mens Færøerne og Grønland hver bidrager med en fjerdedel.

Vestnordisk Råds sekretariat er placeret i Islands Alting. Rådets sekretariat betjenes af en fuldtidsansat generalsekretær. Sekretariatet har ingen øvrige ansatte.

Vestnordisk Råds årsmøder og temamøder afholdes skiftevis i Grønland, Island og Færøerne. I følge fast praksis påtager det land, som har værtskabet, sig udgifterne ved afholdelsen af arrangementet. Dette kan bl.a. omfatte udgifter til kost, logi, honorarer til foredragsholdere, gæster, udflugter, underholdning m.v.

I 2015 skal Grønland være værtsland for temkonferencen.

Udgifter til Inatsisartutmedlemmernes deltagelse i rådets møder m.v. og den administrative opbakning hertil afholdes under henholdsvis hovedkonto 01.10.10 Inatsisartut og 01.01.01 Bureauet for Inatsisartut. Udgifterne afholdt over disse nævnte to hovedkonti til aktiviteter tilknyttet Vestnordisk Råd har i de senere år gennemsnitligt ligget i underkanten af 600.000 kr. årligt.

01.11.01 Ombudsmanden for Inatsisartut (Driftsbevilling)

Budgetspecifikation

	R 2013	FL 2014	FFL 2015	BO 2016	BO 2017	BO 2018
	---- 1.000 kr. ----			---- mio. kr. ----		
Nettoudgift	8.322	10.221	10.088	10,1	10,1	10,1
Lønudgifter	6.378	7.289	7.508	7,5	7,5	7,5
Øvrige udgifter	2.222	2.932	2.880	2,9	2,9	2,9
Indtægter	-279	0	-300	-0,3	-0,3	-0,3

Efter inatsisartutloven om Ombudsmanden for Inatsisartut omfatter Ombudsmandens virksomhed alle dele af den offentlige virksomhed under selvstyrets og kommunernes forvaltning. Såfremt selskaber, institutioner, foreninger m.v. ved lov eller administrativ beslutning helt eller delvist inddrages under de regler eller principper, der gælder for den offentlige forvaltning, kan Ombudsmanden bestemme, at de pågældende organer i samme omfang skal være omfattet af Ombudsmandens virksomhed.

Ombudsmanden er i udførelsen af sit hverv uafhængig af Inatsisartut og Naalakkersuisut, og udøver sit hverv på baggrund af klager over Selvstyrets og kommunernes forvaltning, og kan endvidere af egen drift tage sager op til undersøgelse. Herudover kan Ombudsmanden foretage inspektioner.

Ombudsmanden kan afgive henstillinger til og fremkomme med kritik af forvaltningerne, ligesom Ombudsmanden skal gøre Inatsisartut og Naalakkersuisut opmærksom på fejl og forsømmelser af større betydning begået af forvaltningerne samt fejl og mangler ved gældende selvstyrelovgivning og administrative retsfor skrifter.

Endvidere varetager Ombudsmanden opgaven som national forebyggende mekanisme i henhold til den valgfri tillægsprotokol til FN's torturkonvention.

Institut for Menneskerettigheder har i sin statusrapport for 2013 om menneskerettigheder i Grønland anbefalet, at der iværksættes forskellige tiltag for i højere grad at tydeliggøre og muliggøre børns klageadgang til Ombudsmanden. Udgiftsafholdelsen i forbindelse med implementering af disse tiltag er endnu ikke afklaret.

Bevillingsforudsætninger:

- Der er budgetteret med, at alle stillinger er besat.
- Der er alene i 2015 ekstraordinært afsat 100.000 kr. til udskiftning af et oliefyrr og skorsten i B-2046.

Ved skønnet over de forventede driftsudgifter i 2015 påregnes et uændret aktivitetsniveau i forhold til budgettet for 2014, herunder i forbindelse med gennemførelsen af inspektioner og varetagelsen af opgaven som national forebyggende mekanisme i henhold til den valgfrie tillægsprotokol til FN's torturkonvention, idet der også i 2015 påregnes afsat 200.000 kr. til rejser med videre i tilknytning til disse opgaver.

Forventet personaleforbrug	R 2013	FL 2014	FFL 2015	BO 2016	BO 2017	BO 2018
Chefer	3	3	3	3	3	3
Øvrige	8	8	8	8	8	8
Personale forbrug i alt	11	11	11	11	11	11

Bilag 1, bevillingsoversigt

Formanden for Naalakkersuisut

	FFL 2015	Budgetoverslagsår		
		2016	2017	2018
		----- Mio.kr. -----		
	-91.381.000	-111,4	-108,5	-105,9
10 Formanden for Naalakkersuisut	-106.018.000	-126,1	-123,1	-120,5
10 01 Fællesudgifter	21.280.000	21,2	21,2	18,8
10 01 01 D Formandens Departement, NSN, administration	18.855.000	18,8	18,8	18,8
10 01 27 D Forsningskommission	2.425.000	2,4	2,4	0,0
10 06 Tilskud	3.949.000	3,9	3,9	3,9
10 06 24 T Tilskud til skrevne medier i Grønland	2.026.000	2,0	2,0	2,0
10 06 26 T Grønlands Råd for Menneskerettigheder	923.000	0,9	0,9	0,9
10 06 27 T Pulje til støtte for uafhængig research omkring stør	1.000.000	1,0	1,0	1,0
10 10 Naalakkersuisut	15.753.000	15,8	15,8	15,8
10 10 10 D Naalakkersuisut	15.753.000	15,8	15,8	15,8
10 13 Selvstyrets virksomheder	-147.000.000	-167,0	-164,0	-159,0
10 13 10 I Udbytte, udlodning og salg fra aktieselskaber	-147.000.000	-167,0	-164,0	-169,0
10 13 11 T Kontante udgifter til aktieselskaber	0	0,0	0,0	10,0
12 Grønlands Repræsentation	14.637.000	14,6	14,6	14,6
12 01 Fællesudgifter	14.637.000	14,6	14,6	14,6
12 01 01 D Grønlands Repræsentation i København, Drift	9.444.000	9,4	9,4	9,4
12 01 10 D Grønlands Repræsentation i København, Husleje	4.535.000	4,5	4,5	4,5
12 01 11 D Grønlands Selvstyres Lejligheder i København	158.000	0,2	0,2	0,2
12 01 14 T Tilskud til Nordatlantens Brygge	500.000	0,5	0,5	0,5

10.01.01 Formandens Departement, NSN, administration (Driftsbevilling)

Budgetspecifikation

	R 2013	FL 2014	FFL 2015	BO 2016	BO 2017	BO 2018
		---- 1.000 kr. ----			---- mio. kr. ----	
Nettoudgift	26.819	27.204	18.855	18,8	18,8	18,8
Lønudgifter	20.391	19.311	13.241	13,2	13,2	13,2
Øvrige udgifter	6.696	7.893	5.614	5,6	5,6	5,6
Indtægter	-269	0	0	0,0	0,0	0,0

Departementet varetager sekretariatsfunktioner for Formanden for Naalakkersuisut og Naalakkersuisut. Formanden for Naalakkersuisut har den politiske ledelse af departementet. Den daglige ledelse varetages af departementschefen. Departementet er organiseret i følgende hovedansvarsområder:

Departementale opgaver:

- Planlægning og afvikling af det samlede Naalakkersuisuts mødevirksomhed.
- Koordination og styring af tværgående planlægning og konkrete udviklingsprojekter.
- Organisatoriske forhold for centraladministrationen.

Departementschefen sikrer en tværgående porteføljestyling og koordinering indenfor Centraladministrationen, herunder koordinering af udviklingsprojekter, der involverer flere departementer. Departementschefen har det overordnede ledelsesansvar for den fælles drift af Grønlands Repræsentation i København (der har selvstændigt budget under aktivitetsområde 12).

Sekretariatet:

- Koordination af sager til Naalakkersuisut
- Koordination af sager til Inatsisartut
- Koordination af organisationsstrategiske tiltag
- Varetagelse af økonomi- og personaleadministration
- Varetagelse og koordinering af meddelelser og budskaber med politisk karakter

Sekretariatet skal sikre koordinering af Naalakkersuisuts politik i oplæg til Naalakkersuisut, herunder kvalitetssikring af indhold. Endvidere sikre koordinering af Naalakkersuisuts punkter og Inatsisartutmedlemmernes beslutningsforslag m.m. til Inatsisartut samlings samt gennemførelse af projekter og udredninger som går på tværs af departementer, og opgaver pålagt af departementschefgruppen.

Sekretariatet har endvidere ansvaret for udarbejdelse af budgetbidrag, løbende budgetopfølgning samt personaleadministration internt i departementet.

Tusagassiivik:

- Formidling af overordnet information om Grønlands Selvstyre
- Koordinering af pressekontakt
- Rådgivning om eksternt kommunikation

Tusagassiivik er Selvstyrets informationskontor, og servicerer Naalakkersuisut, Inatsisartut og hele centraladministrationen.

Bestyrelsessekretariatet:

- Varetagelse af Selvstyrets aktionærrolle i helt eller delvist selvstyrejede selskaber
- Analyser af selskabernes kapitalstruktur, udarbejdelse af tværgående selskabspolitikker m.m.

Bestyrelsessekretariatet tilser, at Naalakkersuisuts politikker bliver implementeret af de helt eller delvist selvstyrejede aktieselskaber. Sekretariatet fører tilsyn med selskabernes økonomiske udvikling samt rådgiver Naalakkersuisut og departementerne i forbindelse med afholdelse af selskabernes generalforsamlinger. Yderligere varetager afdelingen opgaver i forbindelse med salg af aktier i, eller eventuel etablering af nye selvstyrejede selskaber.

Lovafdelingen:

- Juridisk bistand til Formanden for Naalakkersuisut og øvrige departementer i Grønlands Selvstyre
- Lovtekniske opgaver

Lovafdelingen er Grønlands Selvstyres centrale juridiske afdeling, og rådgiver Formanden for Naalakkersuisut, Naalakkersuisut samt øvrige departementer i Grønlands Selvstyre i juridiske spørgsmål. Endvidere forestår Lovafdelingen lovtekniske behandling af forslag til Inatsisartutlove samt Selvstyrets bekendtgørelser og bistår ved tilrettelse af lovgivningsinitiativer.

Bevillingen for nærværende hovedkonto er nedsat med 8,5 mio. kr. fra 2015 som følge af Udenrigsdirektoratet fremover varetages under hovedkonto 27.01.01 Udenrigsdirektoratet, hvilket er som følge af et ønske om at udskille Udenrigsdirektoratet og deres aktiviteter til eget aktivitetsområde i finansloven.

Forventet personaleforbrug	R 2013	FL 2014	FFL 2015	BO 2016	BO 2017	BO 2018
Chefer	8	8	6	6	6	6
Øvrige	27	27	18	18	18	18
Personale forbrug i alt	35	35	24	24	24	24

10.01.27 Forsoningskommission (Driftsbevilling)

Budgetspecifikation

	R 2013	FL 2014	FFL 2015	BO 2016	BO 2017	BO 2018
	---- 1.000 kr. ----			---- mio. kr. ----		
Nettoudgift	0	2.400	2.425	2,4	2,4	0,0
Lønudgifter	0	1.200	1.200	1,2	1,2	0,0
Øvrige udgifter	0	1.200	1.225	1,2	1,2	0,0

Naalakkersuisut har med udgangspunkt i regeringsgrundlaget 2013-2017 "Et samlet land - Et samlet folk" nedsat en Forsoningskommission i 2014, som skal skabe tiltag og initiativer vedrørende forsoning i det grønlandske samfund.

Af Koalitionsaftalen fremgår det om kolonitidens indvirkning:

"For at lægge afstand til koloniseringen af vort land, er det nødvendigt at der finder forsoning og tilgivelser sted. Der udarbejdes en handlingsplan for dette."

Forsoningskommissionen har til opgave at iværksætte en række aktiviteter der skal afdække kultur- og samfundsmæssige udfordringer, for at disse kan diskuteres og bearbejdes bredere i samfundet. Kommissionen har endvidere til formål at indsamle viden, og skabe dialog og indblik omkring den historiske udvikling i Grønland, og skal bidrage til at viden om samfundsforhold og forståelse borgerne imellem forøges.

Bevillingen for nærværende hovedkonto omfatter udgifter til sekretariatsbetjening af kommissionen. Desuden vil midlerne blive anvendt til honorar for kommissionsmedlemmerne og andre aktiviteter, som offentlige oplysningstiltag og arrangementer.

Forventet personaleforbrug	R 2013	FL 2014	FFL 2015	BO 2016	BO 2017	BO 2018
Chefer	0	1	1	1	1	0
Øvrige	0	1	1	1	1	0
Personale forbrug i alt	0	2	2	2	2	0

10.06.24 Tilskud til skrevne medier i Grønland (Tilskudsbevilling)

Budgetspecifikation

	R 2013	FL 2014	FFL 2015	BO 2016	BO 2017	BO 2018
		---- 1.000 kr. ----			---- mio. kr. ----	
Nettoudgift	2.500	2.500	2.026	2,0	2,0	2,0

Naalakkersuisut har besluttet at ændre formålet med nærværende hovedkonto, hvorfor overskriften er ændret fra 'Tilskud til landsdækkende aviser' til 'Tilskud til skrevne medier i Grønland'.

Med bevillingen fra nærværende konto ønsker Naalakkersuisut at give alle medier, aviser, ugeblade, magasiner og lignende i Grønland mulighed for at søge om tilskud.

Formålet med tilskuddet er at fremme kulturel og samfundsmæssig oplysning, samt demokratisk debat. Derudover er formålet at opretholde og fremme alsidighed og mangfoldighed i de grønlandske medier.

Ved aflevering af ansøgning, skal der gøres opmærksom på, at den skal indeholde en fylldig begrundelse for søgning om tilskud og at en række kriterier skal være opfyldt for, at Naalakkersuisut kan godkende ansøgningen:

- Trykte medier skal have periodevis udgivelser mens netmedier skal have daglige opdateringer af nyhedssider og lignende
- Udgivelsen skal foreligge i en grønlandsk version, men må også udgives på andre sprog
- Skribenter og lignende skal have grønlandsk bopæl, da tilskuddet skal være med til at fastholde og øge antallet af ansatte i den grønlandske medie verden

Ved indlevering af ansøgning, skal der indleveres regnskab og budget. Nystartede virksomheder skal indlevere en detaljeret forretningsplan. Derudover skal der gøres opmærksom på, at der maksimalt kan tildeles tilskud op til 1,0 mio. kr.

Der kan hvert år ansøges om midler fra nærværende hovedkonto senest 31. januar. Midlerne fordeles herefter mellem de berettigede ansøgere. Midlerne udbetales kvartalsvist den 15. februar, 15. april, 15. juli og 15. oktober.

10.06.26 Grønlands Råd for Menneskerettigheder (Tilskudsbevilling)

Budgetspecifikation

	R 2013	FL 2014	FFL 2015	BO 2016	BO 2017	BO 2018
	---- 1.000 kr. ----			---- mio. kr. ----		
Nettoudgift	556	914	923	0,9	0,9	0,9

Regelgrundlaget for nærværende hovedkonto er Inatsisartutlov nr. 23 af 3. december 2012 om Grønlands Råd for Menneskerettigheder med senere ændringer. Inatsisartutloven etablerer et uafhængigt Grønlandsk Råd for Menneskerettigheder, som har til formål at fremme og beskytte menneskerettighederne i Grønland.

Bevillingen skal sikre, at Grønlands Råd for Menneskerettigheder har mulighed for at udføre sit arbejde med generel videns- og kompetenceopbygning om menneskerettighederne i Grønland.

Bevillingen dækker udgifter til kursusvirksomhed og afholdelse af møder, herunder leje af lokaler, tolkning og oversættelser. Bevillingen dækker endvidere udgifter til en række aktiviteter, herunder eksempelvis oplysningsvirksomhed, kampagner, konferencer, udgivelse af undervisningsmateriale og rapporter mv. Bevillingen dækker endvidere eventuelle rejser, herunder rejser foretaget af Rådets medlem af bestyrelsen for Institut for Menneskerettigheder - Danmarks Nationale Menneskerettighedsinstitution, samt ophold og dagpenge.

Rådet aflægger rapport til Inatsisartut hvert andet år fra 2017.

10.06.27 Pulje til støtte for uafhængig research omkring større industriprojekter (Tilskudsbevilling)

Budgetspecifikation

	R 2013	FL 2014	FFL 2015	BO 2016	BO 2017	BO 2018
		---- 1.000 kr. ----			---- mio. kr. ----	
Nettoudgift	0	1.000	1.000	1,0	1,0	1,0

Med nærværende hovedkonto ønsker Naalakkersuisut at styrke mulighederne for, at grønlandske medier og uafhængige grønlandske interesseorganisationer (NGO'er) kan søge midler til inddragelse af ekspertbistand ved udarbejdelse af høringssvar samt udførelse af uafhængig research omkring større industriprojekter.

Hensigten er, at midlerne i puljen skal kunne anvendes til ovennævnte formål inden for typisk miljøområdet, men også bredere samfundsrelaterede områder, såsom sociale, økonomiske og erhvervsmæssige aspekter relateret til større industriprojekter.

Formålet med etableringen af puljen er at styrke den kvalificerede uafhængige kritiske debat i relation til industriprojekter.

Midlerne i puljen administreres af Formandens Departement, idet puljen skal adskilles fra direkte offentlig myndighedsbehandling på råstof- og miljøområdet.

Retningslinjerne for ansøgninger findes på www.naalakkersuisut.gl.

10.10.10 Naalakkersuisut (Driftsbevilling)

Budgetspecifikation

	R 2013	FL 2014	FFL 2015	BO 2016	BO 2017	BO 2018
		---- 1.000 kr. ----			---- mio. kr. ----	
Nettoudgift	15.934	15.592	15.753	15,8	15,8	15,8
Lønudgifter	11.246	9.395	9.492	9,5	9,5	9,5
Øvrige udgifter	4.688	6.197	6.261	6,3	6,3	6,3

Over kontoen afholdes de udgifter for Formanden for Naalakkersuisut og øvrige medlemmer af Naalakkersuisut, som Landskassen afholder i henhold til Landstingslov nr. 22 af 18. december 2003 om vederlag m.v. til medlemmer af Inatsisartut og Naalakkersuisut m.v.

Udgifter til seminarer, medietræning og anden kursusvirksomhed for medlemmer af Naalakkersuisut kan afholdes over hovedkontoen.

Der kan over hovedkontoen endvidere afholdes udgifter i forbindelse med drift af Naalakkersuisuts mødelokale og forplejning under eller i forbindelse med Naalakkersuisuts og enkelte Naalakkersuisut- medlemmers brug af mødelokalet til tjenestlige formål.

Udgifter til drift og eventuel anskaffelse af biler, som benyttes i forbindelse med besøg fra udlandet på ministerniveau eller højere niveau, kan ligeledes afholdes over hovedkontoen.

Endvidere kan der i visse tilfælde afholdes udgifter til transport og indkvartering m.m. for andre end Naalakkersuisutmedlemmer og ansatte i Grønlands Selvstyre. Dette kan bl.a. være tilfældet i forbindelse med officielle besøg fra udlandet.

Naalakkersuisut har i et cirkulære fastsat nærmere retningslinier for anvendelsen af midler fra denne hovedkonto.

10.13.10 Udbytte, udlodning og salg fra aktieselskaber (Indtægtsbevilling)

Budgetspecifikation

	R 2013	FL 2014	FFL 2015	BO 2016	BO 2017	BO 2018
		---- 1.000 kr. ----			---- mio. kr. ----	
Nettoindtægt	-238.315	-276.000	-147.000	-167,0	-164,0	-169,0

Over kontoen indtægtsføres Landskassens indtægter fra udbytte, fra udlodning ved kapitalnedsættelse og ved salg af aktier og eventuelle andre indtægter, som fremkommer i kraft af Grønlands Selvstyres helt eller delvise ejerskab af aktieselskaber.

Udbyttebetalingen fra de selvstyrejede aktieselskaber anslås med forbehold for den faktiske økonomiske udvikling i selskaberne og selskabernes beslutning om disponering af eventuelle overskud. Udmålingen af udbytte sker som hovedregel i en balance mellem på den ene side selskabernes behov for konsolidering og forventet behov for nyinvesteringer og på den anden side aktionærenes krav om forrentning af den indskudte kapital. Disponeringen af overskuddet i selskaberne knytter sig desuden generelt til arten af virksomhedernes aktiviteter og de krav og forventninger, der opstilles af aktionæren. Derfor er det ikke muligt at anlægge en overordnet ensartet udbyttestrategi for selskaberne, da bl.a. konsolideringskravene og behovene for nyinvesteringer er meget forskellige fra selskab til selskab.

10.13.11 Kontante udgifter til aktieselskaber (Tilskudsbevilling)

Budgetspecifikation

	R 2013	FL 2014	FFL 2015	BO 2016	BO 2017	BO 2018
		---- 1.000 kr. ----			---- mio. kr. ----	
Nettoudgift	140.000	45.000	0	0,0	0,0	10,0

Over nærværende hovedkonto afholdes kontante udgifter for Landskassen til aktieindskud eller aktiekøb.

NUNAOIL A/S:

Nunaoil A/S kan mærke at efterforskningsaktiviteten er faldende og særligt selskabets eneste indtægtskilde, salg af seismik, er udeblevet i 2013. Der forventes heller ikke fremtidige indtægter ved salg af seismik til opererende selskaber, før efterforskningen eventuelt påbegyndes i større omfang igen. Indtil da afholdes udgifterne til driften af Nunaoil A/S af egenkapitalen som forventeligt er opbrugt i 2018. Derfor budgetteres med et indskud i 2018 på forventet 10 mio. kr.

12.01.01 Grønlands Repræsentation i København, Drift (Driftsbevilling)

Budgetspecifikation

	R 2013	FL 2014	FFL 2015	BO 2016	BO 2017	BO 2018
	---- 1.000 kr. ----			---- mio. kr. ----		
Nettoudgift	9.041	9.348	9.444	9,4	9,4	9,4
Lønudgifter	5.795	6.175	6.335	6,3	6,3	6,3
Øvrige udgifter	4.061	3.758	3.944	3,9	3,9	3,9
Indtægter	-815	-585	-835	-0,8	-0,8	-0,8

Grønlands Repræsentation i København er en enhed under Formandens Departement. Enheden blev oprettet i 1980 efter hjemmestyrelovens ikrafttræden.

Grønlands Repræsentation består af:

- En serviceenhed, der yder praktisk service (ca. 11 medarbejdere).
- Et antal departementer/styrelsesområder der udfører faglige opgaver (ca. 14 medarbejdere).

Serviceenheden yder praktisk service for medlemmer af Naalakkersuisut, medlemmer af Inatisartut, centraladministrationen, Selvstyrets virksomheder og kommunerne (politikere og embedsmænd) under ophold i København, og står for fællesadministrationen af Selvstyrets lejemål i Nordatlantens Brygge (se hovedkonto 12.01.10 Grønlands Repræsentation i København, Husleje).

Serviceenheden ledes af en repræsentationschef, der refererer til departementschefen i Formandens Departement. Repræsentationschefen refererer til udenrigsdirektøren i udenrigsspørgsmål. Repræsentationschefen varetager desuden funktionen som Naalakkersuisuts kontaktperson og som Selvstyrets repræsentant i Danmark ved henvendelser udefra. Repræsentationschefen har desuden særlige arbejdsopgaver efter nærmere aftale.

Følgende fagdepartementer/styrelser udfører opgaver i Grønlands Repræsentation i København: Udenrigsdirektoratet (1 medarbejder), Departementet for Uddannelse, Kirke, Kultur og Ligestilling (1 medarbejder), Departementet for Familie og Justitsvæsen (4 medarbejdere), Departementet for Miljø og Natur (1 medarbejder), Departementet for Sundhed og Infrastruktur (1 medarbejder), Departementet for Erhverv, Råstoffer og Arbejdsmarked (2 medarbejdere), Grønlands Fiskerilicenskontrol (1 medarbejder), Departementet for Finanser og Indenrigsanliggender (2 medarbejdere) samt Skattestyrelsen (1 medarbejder).

Følgende institutioner og virksomheder med tilknytning til Grønlands Selvstyre har lokaler i Selvstyrets lejemål i Nordatlantens Brygge: Visit Greenland og Grønlands Naturinstitut. Endvidere har IPS (Indigenous Peoples' Secretariat under Arctic Council) lokaler i lejemålet.

Udgifter til Grønlands Repræsentations serviceenhed, administrative fællesudgifter for de departementer/styrelser m.v., der har afdelinger i repræsentationen, samt de rent administrative udgifter i tilknytning til driften af Selvstyrets lejemål i Den Nordatlantiske Brygge og driften af Selvstyrets lejligheder i København budgetteres her.

Udgifterne til de faglige departements/styrelsesområder, primært lønudgifter m.v., budgetteres under pågældende departement/styrelse, der har det fulde faglige og budgetmæssige ansvar for den pågældende funktion i Grønlands Repræsentation.

Husleje og tekniske driftsudgifter vedrørende lejemålet i Nordatlantens Brygge budgetteres under hovedkonto 12.01.10 Grønlands Repræsentation i København, Husleje, og udgifterne vedrørende Selvstyrets lejlighed i København budgetteres under hovedkonto 12.01.11 Grønlands Selvstyres Lejligheder i København.

Forventet personaleforbrug	R 2013	FL 2014	FFL 2015	BO 2016	BO 2017	BO 2018
Chefer	2	2	2	2	2	2
Øvrige	9	9	9	9	9	9
Personale forbrug i alt	11	11	11	11	11	11

12.01.10 Grønlands Repræsentation i København, Husleje (Driftsbevilling)

Budgetspecifikation

	R 2013	FL 2014	FFL 2015	BO 2016	BO 2017	BO 2018
	--- i 1.000 kr. ---			--- mio. kr. ---		
Nettoudgift	4.238	4.489	4.535	4,5	4,5	4,5
Lønudgifter	698	750	740	0,7	0,7	0,7
Øvrige udgifter	4.720	4.769	4.815	4,8	4,8	4,8
Indtægter	-1.180	-1.030	-1.020	-1,0	-1,0	-1,0

Selvstyrets lejemål i Nordatlantens Brygge sker i henhold til lejekontrakt af juni 2003. 2/3 af lejemålet er uopsigeligt indtil 1. januar 2023, og 1/3 af lejemålet kan opsiges med 6 måneders varsel.

Udgifterne til drift af Selvstyrets lejemål afholdes over nærværende konto, dvs. husleje, varme, el, rengøring, vedligeholdelse m.v. Endvidere indgår fremlejeindtægter fra lejere på denne konto. Det ansøgte beløb er således et nettobeløb.

Lejemålet udgør ca. 1.700 kvm. svarende til ca. 25 % af Nordatlantens Brygge. Endvidere lejes af Slots- og Ejendomsstyrelsen ca. 200 kvm. af en privat udlejer i området til arkiv/lager.

Udover Grønlands Repræsentations serviceenhed og funktioner under Formandens Departement enheder i centraladministrationen: Udenrigsdirektoratet, Departementet for Uddannelse, Kirke, Kultur og Ligestilling, Departementet for Familie og Justitsvæsen, Departementet for Miljø og Natur, Departementet for Sundhed og Infrastruktur, Grønlands Fiskerilicenskontrol, Departementet for Erhverv, Råstoffer og Arbejdsmarked, Departementet for Finanser og Indenrigsanliggender samt Skattestyrelsen, er andre Grønlands-relaterede virksomheder som Visit Greenland og Grønlands Naturinstitut placeret her. Endvidere er Indigenous Peoples' Secretariat under Arctic Council (IPS) placeret i lejemålet. Endelig har udstationerede medarbejdere fra centraladministrationen arbejdsplads i Grønlands Repræsentation i kortere perioder.

<u>Forventet personaleforbrug</u>	R 2013	FL 2014	FFL 2015	BO 2016	BO 2017	BO 2018
Chefer	0	0	0	0	0	0
Øvrige	2	2	2	2	2	2
Personale forbrug i alt	2	2	2	2	2	2

12.01.11 Grønlands Selvstyres Lejligheder i København (Driftsbevilling)

Budgetspecifikation

	R 2013	FL 2014	FFL 2015	BO 2016	BO 2017	BO 2018
	---- 1.000 kr. ----			---- mio. kr. ----		
Nettoudgift	136	156	158	0,2	0,2	0,2
Lønudgifter	15	0	0	0,0	0,0	0,0
Øvrige udgifter	121	156	158	0,2	0,2	0,2

Selvstyrets har siden 1.4.2010 haft en lejlighed i Wildersgade, i nærheden af Grønlands Repræsentation på Nordatlantens Brygge.

Lejligheden anvendes til brug for Formanden for Naalakkersuisut og medlemmer af Naalakkersuisut samt formanden for Inatsiartut under midlertidige ophold i forbindelse med tjenesterejser til København. Endvidere anvendes lejligheden i enkelte tilfælde af departementschefer/direktører. Udgiften til drift af lejligheden afholdes over nærværende konto, dvs. husleje, ejerforening, skatter, varme, el, rengøring, vedligeholdelse m.v. Udgifter til selve administrationen budgetteres på hovedkonto 12.01.01 Grønlands Repræsentation i København.

Lejligheden anvendes til brug for Formanden for Naalakkersuisut og medlemmer af Naalakkersuisut samt formanden for Inatsiartut under midlertidige ophold i forbindelse med tjenesterejser til København. Endvidere anvendes lejligheden i enkelte tilfælde af departementschefer/direktører. Udgiften til drift af lejligheden afholdes over nærværende konto, dvs. husleje, ejerforening, skatter, varme, el, rengøring, vedligeholdelse m.v. Selve administrationen budgetteres på hovedkonto 12.01.01 Grønlands Repræsentation i København.

Den praktiske administration og tilsynet med lejlighederne varetages af Grønlands Repræsentation i København på grundlag af retningslinjer af 9. august 2013 fastsat af Formandens Departement.

Forventede aktivitetstal

	R 2013	FL 2014	FFL 2015	BO 2016	BO 2017	BO 2018
Antal						
Overnatninger	101	120	120	120	120	120

12.01.14 Tilskud til Nordatlantens Brygge (Tilskudsbevilling)

Budgetspecifikation

	R 2013	FL 2014	FFL 2015	BO 2016	BO 2017	BO 2018
		---- 1.000 kr. ----			---- mio. kr. ----	
Nettoudgift	500	500	500	0,5	0,5	0,5

Siden 2004 er der bevilget et årligt tilskud på 500.000 kr. til fonden Nordatlantens Brygge i København, der huser Grønlands Repræsentation, Den Færøske Repræsentation og Islands Ambassade. Fonden afholder udstillingsvirksomhed og kulturelle arrangementer med særlig tilknytning til det nordatlantiske område. Bevillingen anvendes som tilskud til disse aktiviteter.

Det er en forudsætning for bevillingen, at Nordatlantens Brygge modtager tilskud af mindst samme størrelsesorden fra hvert af de tre øvrige lande (Island, Færøerne og Danmark). Ved udbetalingen fastsættes betingelser om aflæggelse af beretning og regnskab for de gennemførte aktiviteter. Dette sker bl.a. gennem Nordatlantens Brygges beretning og regnskab.

Bilag 1, bevillingsoversigt

Naalakkersuisoq for Finanser og Indenrigsanskaffelse

		FFL 2015	Budgetoverslagsår		
			2016	2017	2018
			----- Mio.kr. -----		
		-4.336.754.000	-4.418,1	-4.434,4	-4.411,6
20	Departementet for Finanser og Indenrigsanskaffelse	-2.413.275.000	-2.488,1	-2.509,4	-2.491,6
20 01	Fællesudgifter	82.240.000	81,1	81,7	80,1
20 01 01	D Departementet for Finanser og Indenrigsanskaffelse	27.134.000	27,1	27,1	27,1
20 01 04	D Digitaliseringsstyrelsen	30.329.000	30,3	30,2	30,2
20 01 05	D Implementering af Digitaliseringsstrategien	10.000.000	10,0	10,0	10,0
20 01 06	D Tilsynsrådet for kommunerne	103.000	0,1	0,1	0,1
20 01 07	T Udgifter til valg	100.000	0,1	1,7	0,1
20 01 10	T ASIAQ (Misissuueqqaarnerit/Grønlands forundersøgelser)	14.574.000	13,6	12,6	12,6
20 05	Tilskud og bloktilskud	-2.580.701.000	-2.562,3	-2.555,1	-2.558,8
20 05 20	T Bloktilskud til kommunerne	1.295.145.000	1.313,6	1.315,5	1.317,1
20 05 31	T Reserve til merudgift på det kommunale område	1.000.000	1,0	1,0	1,0
20 05 34	T Tilskud til partiernes valgkamp	0	0,0	5,3	0,0
20 05 35	T Borgerråd	350.000	0,4	0,4	0,4
20 05 40	I Statens bloktilskud	-3.678.600.000	-3.678,6	-3.678,6	-3.678,6
20 05 44	I Indtægter fra partnerskabsaftalen med EU	-199.000.000	-199,0	-199,0	-199,0
20 05 45	T Udbygning af infrastruktur i Kommune Kujalleq	404.000	0,4	0,4	0,4
20 10	Særlige formål	-34.850.000	-43,2	-41,0	-21,7
20 10 11	I Nettorenter	6.727.000	5,9	12,0	11,2
20 10 13	T Eftergivelse af KNR's trækningsret	3.775.000	3,8	0,0	0,0
20 10 20	I Andel i Nationalbankens overskud	-13.952.000	-14,0	-14,0	-14,0
20 10 22	I Andre indtægter	-28.000.000	-28,0	-28,0	-8,0
20 10 42	I Udlån til kommuner, afdrag	-3.400.000	-11,0	-11,0	-10,9
20 11	Reserver	-5.653.000	-91,9	-123,6	-119,3
20 11 50	T Driftsreserven	10.000.000	10,0	10,0	10,0
20 11 51	D Effekter af reformtiltag	6.396.000	-76,8	-120,0	-128,2
20 11 56	D Budgetregulering, administration	-42.500.000	-42,5	-42,5	-42,5
20 11 61	D Uddannelsesreserve	0	1,5	3,0	4,5
20 11 70	D Reserve til nye initiativer	20.451.000	15,9	25,9	36,9
20 12	Bankforsyning	3.420.000	3,4	3,4	3,4
20 12 12	T Bankforsyning	3.420.000	3,4	3,4	3,4
20 16	Grønlands Statistik	10.896.000	10,9	10,9	10,9
20 16 01	D Grønlands Statistik	10.896.000	10,9	10,9	10,9
20 30	Økonomi og Personalestyrelsen	111.373.000	113,8	114,3	113,8
20 30 01	D Økonomi og Personalestyrelsen, ASA, administration	59.682.000	59,2	57,7	57,2
20 30 02	D Efteruddannelsespulje	2.743.000	2,7	2,7	2,7
20 30 04	L Lovpligtig arbejdsskadeforsikring og rejse- og ulykk	7.300.000	7,4	7,4	7,4
20 30 05	D Innovations- og projektopgaver	8.206.000	8,2	8,2	8,2
20 30 07	I Boligstøtte, renter og afdrag, netto	-14.000.000	-11,0	-9,0	-9,0
20 30 09	D Midlertidig indkvartering	6.076.000	6,1	6,1	6,1
20 30 10	D Selvstyrets centrale administrationsbygninger	35.030.000	34,9	34,9	34,9
20 30 11	D Vedligeholdelse af Selvstyrets bygninger	6.336.000	6,3	6,3	6,3
24	Skattestyrelsen	-1.923.479.000	-1.930,0	-1.925,0	-1.920,0
24 01	Fællesudgifter	57.668.000	57,5	57,4	57,4
24 01 01	D Skattestyrelsen, administration	72.868.000	72,7	72,6	72,6
24 01 15	I Indbetaling på tidligere afskrevne fordringer	-15.000.000	-15,0	-15,0	-15,0
24 01 16	D Tab på indeholdelser hos arbejdsgivere	500.000	0,5	0,5	0,5
24 01 20	I Skattebøder	-500.000	-0,5	-0,5	-0,5
24 01 21	I Afgiftsbøder	-200.000	-0,2	-0,2	-0,2
24 06	Tilskud	2.000.000	2,0	2,0	2,0

24 06 10 L	Rentetilskud, opsparingsordninger	2.000.000	2,0	2,0	2,0
24 10	Direkte skatter	-1.024.900.000	-1.036,2	-1.036,2	-1.036,2
24 10 10 I	Landsskat	-909.900.000	-921,2	-921,2	-921,2
24 10 11 I	Særlig landsskat	-90.000.000	-90,0	-90,0	-90,0
24 10 12 I	Selskabsskat, Selvstyrets virksomheder	-25.000.000	-25,0	-25,0	-25,0
24 11	Indirekte skatter	-958.247.000	-953,2	-948,2	-943,2
24 11 10 I	Indførselsafgifter	-490.000.000	-485,0	-480,0	-475,0
24 11 11 I	Motorafgift	-72.000.000	-72,0	-72,0	-72,0
24 11 12 I	Rejeafgift	-130.000.000	-130,0	-130,0	-130,0
24 11 13 I	Havneafgift	-7.000.000	-7,0	-7,0	-7,0
24 11 14 I	Stempelafgift	-25.000.000	-25,0	-25,0	-25,0
24 11 15 I	Lotterif afgift	-8.000.000	-8,0	-8,0	-8,0
24 11 17 I	Automatspilsafgift	-11.000.000	-11,0	-11,0	-11,0
24 11 20 I	Afgifter, betalingsjagt og -fiskeri	-400.000	-0,4	-0,4	-0,4
24 11 21 I	Afgifter tips og lotto	-9.847.000	-9,8	-9,8	-9,8
24 11 22 I	Arbejdsmarkedsafgift	-75.000.000	-75,0	-75,0	-75,0
24 11 23 I	Miljøafgift på produkter til energifremstilling	-20.000.000	-20,0	-20,0	-20,0
24 11 25 I	Afgift på hellefisk i det havgående fiskeri	-20.000.000	-20,0	-20,0	-20,0
24 11 26 I	Afgift på makrelfiskeri	-90.000.000	-90,0	-90,0	-90,0

20.01.01 Departementet for Finanser og Indenrigsanliggender (Driftsbevilling)

Budgetspecifikation

	R 2013	FL 2014	FFL 2015	BO 2016	BO 2017	BO 2018
	---- 1.000 kr. ----			---- mio. kr. ----		
Nettoudgift	22.353	24.594	27.134	27,1	27,1	27,1
Lønudgifter	15.643	18.580	19.000	19,0	19,0	19,0
Øvrige udgifter	6.718	6.014	8.134	8,1	8,1	8,1
Indtægter	-7	0	0	0,0	0,0	0,0

Nærværende hovedkonto anvendes til drift af Departementet for Finanser og Indenrigsanliggender.

Departementet varetager de centrale funktioner i Selvstyrets økonomiske planlægning, herunder tilrettelæggelse af bevillingslove, bevillingskontrol, opgaver i tilknytning til den økonomiske politik og finanspolitikken, opgaver i forhold til de grønlandske kommuner, Selvstyrets økonomiske relationer til staten, opgaver i forbindelse med at sikre bankforsyningen, låneoptagelse samt generelle økonomiske og strukturpolitiske vurderinger.

På nærværende hovedkonto er der reserveret en mio. kr. årligt til et økonomisk råd. Økonomisk råd har til formål at vurdere konjunkturuudviklingen og holdbarheden af den økonomiske politik. Rådet foretager endvidere faglige vurderinger af, om de konkrete fremskridt i henhold til en langsigtet plan for opnåelse af en selv bærende økonomi er tilstrækkelige.

Departementet varetager det administrative arbejde med koordinering, implementering og strukturovervågning af reformer i Selvstyret, der skal sikre den økonomiske holdbarhed, blandt andet med afsæt i Skatte- og Velfærdskommissionens betænkning fra 2011 og Økonomisk Råds årlige rapporter. Herunder yder departementet projektsupport til departementerne omkring projekt- og programstyring i relation til reformarbejdet i Selvstyret og i det fællesoffentlige samarbejde.

Indenrigsafdelingen varetager tilsyn med kommuners og bygders styrelsesforhold, er sekretariat for de grønlandske kommuners tilsynsråd samt for Valgnævn og Valgbarhedsnævn. Afdelingen rådgiver kommunerne omkring lovgivning og økonomi og varetager opgaver i forbindelse med lovgivning omkring kommunerne, valglove og landets administrative inddeling. Afdelingen varetager særskilt koordinerende opgaver i forbindelse med implementering af strukturreformen og opgaveudlægningen til kommunerne. Indenrigsafdelingen varetager opgaver for Budget- og Regnskabsrådet, der er nedsat i henhold til Inatsisartutlov nr. 22 af 22. november 2010 om den kommunale styrelse, hvor der i den forbindelse kan afholdes udgifter til rejse, ophold og dagpenge i forbindelse med afholdelse af møder i rådet.

Departementet kan til særlige formål og aktiviteter afholde udgifter i forbindelse med bygdeområdet, herunder nødvendige udgifter til møde- og rejseaktiviteter mv. for bygderepræsentanterne.

Endvidere består departementet af et ledelsessekretariat. Afdelingen for ledelsessekretariatet er stabsfunktion for departementet og varetager bl.a. betjening af Naalakkersuisoq og departementschef. Ledelsessekretariatet er endvidere ansvarlig for kvalitetssikring af materiale til

Naalakkersuisoq, Naalakkersuisut og Inatsisartut, herunder sikring af overensstemmelse mellem grønlandske og danske tekster. Afdelingen varetager departementets personaleadministration og opgaver vedrørende bygning, indretning samt IT.

Bevillingen for nærværende hovedkonto er forhøjet med 3.588.000 kr. fra 2015. Midlerne er overført fra hovedkonti 70.01.01 Departementet for Boliger og 70.01.12 Landsplanlægning som følge af ressortomlægning af landsplanlægning.

Bevillingen for nærværende hovedkonto er nedsat med 1.241.000 kr. fra 2015, hvoraf de 1,0 mio. kr. vedrører en generel besparelse af bevillingen, mens det resterende beløb vedrører udmøntning af hovedkonto 20.11.56 Budgetregulering, administration i FL2014.

Forventet personaleforbrug	R 2013	FL 2014	FFL 2015	BO 2016	BO 2017	BO 2018
Chefer	5	5	5	5	5	5
Øvrige	16	29	29	29	29	29
Personale forbrug i alt	21	34	34	34	34	34

20.01.04 Digitaliseringsstyrelsen (Driftsbevilling)

Budgetspecifikation

	R 2013	FL 2014	FFL 2015	BO 2016	BO 2017	BO 2018
		---- 1.000 kr. ----			---- mio. kr. ----	
Nettoudgift	31.882	30.384	30.329	30,3	30,2	30,2
Lønudgifter	6.284	7.494	7.500	7,5	7,5	7,5
Øvrige udgifter	29.225	24.090	24.029	24,0	23,9	23,9
Indtægter	-3.627	-1.200	-1.200	-1,2	-1,2	-1,2

Der er tilknyttet tekstanmærkning til nærværende hovedkonto.

Inden for bevillingens område har Digitaliseringsstyrelsen ansvar for fastlæggelse af nationale standarder, værktøjer og modeller inden for digitalisering og modernisering af den offentlige administration, samt formidling og vidensdeling i brugen af disse. Her tænkes bl.a. på den fælles offentlige projektmodel (FOP) og model for procesmodellering til effektivisering af den offentlige administration.

Styrelsen er sekretariat for porteføljeledelsen af Digitaliseringsstrategien og FOIS (Fælles Offentlig IT Styregruppe) og er ansvarlig for udvikling, styring og implementering af Digitaliseringsstrategien 2014-17.

Styrelsen har ansvar for og indtager en koordinerende og styrende rolle i forbindelse med modernisering af grunddata omfattende person-, virksomhed-, bolig/bygning- og adresseoplysninger, ligesom ansvaret for Persondataloven er placeret her.

Det er Grønlands Selvstyres departementer og øvrige enheder i tilknytning til centraladministrationen i Nuuk, der er dækket af nærværende bevilling. Bureauet for Inatsisartut og Dronning Ingrid's Hospital foretager deres egen drift og indkøb af it-udstyr og netværk, og er ikke dækket af nærværende bevilling.

Departementer, styrelser og de øvrige departementsrelaterede institutioner kan benytte de outsourcingsaftaler, som Digitaliseringsstyrelsen har indgået, dersom de indgår aftaler som ikke er omfattet af nærværende bevilling.

Centraladministrationens IT-anskaffelse, IT-drift, support og vedligehold af fælles it-systemer og standard PC arbejdsplads er ligeledes styrelsens ansvar, herunder også tele- og datainfrastruktur samt netværksforbindelserne. Herudover har styrelsen ansvar for internet og kommunikation for VOIP telefoni og driften af Grønlands Selvstyres telefoncentral (hovednummer 34 50 00).

Styrelsen varetager strategisk IT driftsplanlægning og -udvikling samt leverandørstyring til sikring af rentable, moderne og kvalitetssikret IT-leverancer. Herudover er der følgende strategiske ansvarsområder:

- Fælles offentlig it-strategi og -arkitektur samt bidrag til IT lovgivning
- Indkøb af fælles standard slutbrugerudstyr såsom pc og telefon
- Licensstyring

- d. Kontrahering med IT drifts- og digitaliseringseksperter
- e. Rådgivning ved anskaffelse af nye og opdatering af ældre it-systemer
- f. Administration af kontrakter på IT-området for centraladministrationen. Herunder bistand til nyanskaffelser, gen-investeringer og bistand ifm leverandørstyring, kontraktåndtering og forhandling
- g. IT sikkerhed

Styrelsen er systemejer på fælles systemer herunder ESDH, Projekt- og Porteføljesystem, videokommunikationssystem MS Lync, Office og Exchange. Ligesom styrelsen har ansvar for at implementere og udvikling af centraladministrationens systemejer-netværk.

Digitaliseringsstyrelsen varetager, at:

- Den fælles offentlige administration anvender samme nationale standarder, værktøjer og modeller i forbindelse med digitalisering og effektivisering af den offentlige sektor.
- Der udvikles moderne grunddata som forudsætning for den nationale digitaliseringsindsats.
- Der udvikles en national digitaliseringsstrategi med fokus på de tværororganisatoriske indsætter.
- Grønlands Selvstyre får forretningsmæssig styring af sin it-understøttelse, drift, support og vedligehold.
- Grønlands Selvstyres kontakt på it-området til eksterne parter - eksempelvis leverandører, institutioner, KANUKOKA og TELE Greenland A/S.
- Grønlands Selvstyres enheder kan få assistance til beslutning om udvikling og anskaffelse af forretningsunderstøttende it-løsninger, og assistance i anskaffelsesforløbet.
- Grønlands Selvstyre får udført tiltag om strategiske forhold i forbindelse med borgervendt it-service og implementering af digitale løsninger på tværs af organisatoriske enheder og i fællesoffentligt regi.
- Grønlands Selvstyre har en økonomisk tilfredsstillende licensstyring.
- Sikkerheds procedurer og adgang til informationer er i overensstemmelse med gældende lovgivning og god praksis.
- Implementering af strategi og politik for informationssikkerhed.
- Sikre at netværk, servere, applikationer og leverandører mv. lever op til Selvstyrets sikkerhedskrav for it-området.

Forventede aktivitetstal						
Forventede aktivitetstal	R 2013	FL 2014	FFL 2015	BO 2016	BO 2017	BO 2018
Licensaftaler PC	850	850	850	850	850	850
IP-telefoni (IP-telefoner)	850	850	850	850	850	850
Datatrafik (Gb)	20.000	30.000	40.000	50.000	60.000	70.000
Deltagelse i anskaffelsesprojekter og lign.	50	50	50	50	50	50
Forventet personaleforbrug						
Forventet personaleforbrug	R 2013	FL 2014	FFL 2015	BO 2016	BO 2017	BO 2018
Chefer	2	2	2	2	2	2
Øvrige	10	13	13	13	13	13
Personale forbrug i alt	12	15	15	15	15	15

20.01.05 Implementering af Digitaliseringsstrategien (Driftsbevilling)

Budgetspecifikation

	R 2013	FL 2014	FFL 2015	BO 2016	BO 2017	BO 2018
		---- 1.000 kr. ----			---- mio. kr. ----	
Nettoudgift	4.809	10.000	10.000	10,0	10,0	10,0
Øvrige udgifter	4.809	10.000	10.000	10,0	10,0	10,0

På nærværende hovedkonto er der afsat midler til implementering af Digitaliseringsstrategien 2014-2017.

Strategien indeholder en række nye tiltag, som kan bidrage til den nødvendige udvikling, der kan binde landet sammen og bidrage til en globalt orienteret samfundsudvikling, der skaber vækst og velfærd til alle. Tiltagene ligger indenfor 6 indsatsområder:

- Mere og billigere internet
- Moderne grunddata
- Enkel, effektiv og sammenhængende offentlig sektor
- Digital uddannelse og kompetencer
- Sundhed for alle
- Innovation og investeringer

Tiltagene under de 6 indsatsområder skal give mærkbare resultater og være selvfinansierende på sigt. Arbejdet med at implementere og prioritere strategiens initiativer sker blandt andet i samarbejde med den fællesoffentlige IT styregruppe (FOIS) og der foretages en årlig rapportering om dette til Naalakkersuisut og Finans- og Skatteudvalget.

Opstart af de enkelte projekter prioriteres efter de prioriteringskriterier, som er fastsat efter behandling i FOIS. Hovedfokus er opfyldelse af de flest mulige strategiske mål indenfor de økonomiske rammer, som bevillingen giver. Herunder at alle projekter i udgangspunktet skal have en tilbagebetalingstid på højst 4 år.

20.01.06 Tilsynsrådet for kommunerne (Driftsbevilling)

Budgetspecifikation

	R 2013	FL 2014	FFL 2015	BO 2016	BO 2017	BO 2018
		---- 1.000 kr. ----			---- mio. kr. ----	
Nettoudgift	98	102	103	0,1	0,1	0,1
Øvrige udgifter	98	102	103	0,1	0,1	0,1

Tilsynsrådet for kommunerne er nedsat i henhold til Landstingslov nr. 22 af 22. november 2010 om den kommunale styrelse.

I tilsynsfunktionen indgår legalitetskontrol og rådgivning, som varetages af Indenrigsafdelingen i Departementet for Finanser og Indenrigsanliggender. Indenrigsafdelingen fungerer ligeledes som sekretariat for Tilsynsrådet.

Hovedkontoen dækker rejse- og opholdsudgifter samt vederlag for medlemmer af Tilsynsrådet samt rejse- og opholdsudgifter for Tilsynsrådets sekretariat.

20.01.07 Udgifter til valg (Tilskudsbevilling)**Budgetspecifikation**

	R 2013	FL 2014	FFL 2015	BO 2016	BO 2017	BO 2018
		---- 1.000 kr. ----			---- mio. kr. ----	
Nettoudgift	1.164	100	100	0,1	1,7	0,1

Over kontoen afholdes udgifter i forbindelse med kommunalvalg, valg til Inatsisartut og folketingsvalg. Valg til Inatsisartut afholdes senest i marts 2017. Folketingsvalg afholdes senest i 2015. Kommunalbestyrelsesvalg afholdes i 2017. Kommunernes udgifter hertil kompenseres fra nærværende hovedkonto.

Samtlige Selvstyrets udgifter til valg, såsom drifts- og udviklingsaftale omkring det elektroniske valgsystem, tryksager, offentliggørelser, stemmesedler, oplysninger om valg samt særlige udgifter vedrørende områder udenfor den kommunale inddeling afholdes over nærværende hovedkonto. De øvrige udgifter i forbindelse med gennemførelsen af valg afholdes af vedkommende kommune, jf. § 81 i Inatsisartutlov nr. 7 af 3. december 2012 om valg til kommunalbestyrelser, bygdebestyrelser og menighedsrepræsentationer og § 56 i Landstingslov nr. 9 af 31. oktober 1996 om valg til Grønlands Inatsisartut.

I medfør af § 82, stk. 1 i lov om folketingsvalg i Grønland afholder landskassen udgifter til tryksager, bekendtgørelser, stemmesedler og brevstemmemateriale til brug ved brevstemmeafgivning i Grønland i forbindelse med folketingsvalg. Disse udgifter afholdes ligeledes over nærværende konto.

Forventede aktivitetstal

Antal valg	R 2013	FL 2014	FFL 2015	BO 2016	BO 2017	BO 2018
Kommunal-, menigheds- og bygdevalg	0	0	0	0	1	0
Valg til Inatsisartut	0	0	0	0	1	0
Folketingsvalg	0	0	1	0	0	0

20.01.10 ASIAQ (Misissueqqaarnerit/Grønlands forundersøgelser) (Tilskudsbevilling)**Budgetspecifikation**

	R 2013	FL 2014	FFL 2015	BO 2016	BO 2017	BO 2018
		---- 1.000 kr. ----			---- mio. kr. ----	
Nettoudgift	16.163	16.405	14.574	13,6	12,6	12,6

Der er tilknyttet tekstanmærkning til nærværende hovedkonto.

Nærværende hovedkonto er ny. Bevillingen for nærværende hovedkonto er overført fra hovedkonto 70.01.13 ASIAQ (Misissueqqaarnerit/Grønlands Forundersøgelser) som følge af ressourtændringer.

Lovgrundlaget for aktiviteterne ved Asiaq er Landstingsforordning nr. 18 af 28. oktober 1993 om Misissueqqaarnerit/Grønlands Forundersøgelser.

Asiaq er en nettostyret virksomhed under Departementet for Finanser og Indenrigsaffænder. Organisationen er projektorienteret med fokus på et højt fagligt niveau og på at formidle relevante samfundsøkonomiske data og viden.

Asiaqs kerneopgaver er at indsamle, opbevare og formidle data vedrørende det fysiske (ikke-levende) miljø i Grønland. Asiaqs data stammer fra kortlægninger af byer, bygder og dele af det åbne land, målinger af tilgængelige vandressourcer, klima og aktuelt vejr samt undersøgelser i forbindelse med anlægsprojekter og udbygning af samfundets infrastruktur fx veje, lufthavne, vandkraftværker, miner og boliger.

Asiaq deltager desuden i internationale forskningsprojekter omkring klima og vandressourcer.

Asiaq vedligeholder det grønlandske referencenet af afmærkede punkter i landskabet, med præcise koordinater. Referencenetet danner grundlag for al kortlægning, men er også nødvendigt ved anlægsrelaterede undersøgelser. Forsyningsselskaberne bruger referencenetet ved indmåling af deres ledningsnet (tele, el, vand og kloak).

Asiaq assisterer og rådgiver offentlige institutioner og anlægsbranchen, fx i forbindelse med indmåling og planlægning af anlægsarbejder og indgreb i naturen. Sideløbende med opmålingerne foretages der geotekniske målinger af jordens beskaffenhed, fx for at sikre en stabil fundering. Denne tilhørende indsamling af anlægsdata er lovpligtig og Asiaq ajourfører løbende databasen.

Asiaq opdaterer kort over byer og bygder samt områder, der skal bruges til vedligehold og udbygning af samfundet. Alle de nødvendige kortdata ligger i Asiaqs database. Vedligehold af kortene er afgørende for at bibeholde en opdateret beskrivelse af samfundets struktur. Forsyningsselskaber bruger kortene til indtegnning af diverse lednings- og kloaknet mens Selvstyret samt kommunerne bruger kortene til planlægning.

Asiaq gør kortene anvendelige til brug i Geografiske Informationssystemer, GIS, hvor de geografiske koordinater kobles til stedsbestemte informationer fra andre databaser. Asiaq driver

således databasen NunaGIS, som bruges til forvaltning i Grønlands Selvstyre og kommunerne, jf. Grønlands Arealregister. Asiaq samarbejder og koordinerer kortudviklingen i Grønland med GEUS og Geodatastyrelsen (tidligere KMS) i Danmark.

Asiaq driver et antal hydrologiske målestationer, så de årelange tidsserier af målte data kan danne grundlag for beslutninger om udvidelse af lokale drikkevandssøer eller for planlægning og udvidelse af vandkraftværker. Data kontrolleres via internationale rutiner og placeres i databasen for hydrologi og klima, hvorefter de indgår i beregninger. Asiaqs væsentligste samarbejdspartner er Nukissiorfiit.

Asiaq får vejrdata fra grønlandske lufthavne, disse data suppleres med data om nedbør og data fra egne klimastationer i Nordvestgrønland. Alle disse data indløber til Asiaq hver time og formidles via Asiaqs hjemmeside, som "Vejret lige nu".

Denne hjemmeside var ved årsskiftet, den tredje mest besøgte i Grønland. Man kan også se informationer om vejret i de sidste 24 timer eller mere. Informationerne bruges af borgerne og virksomheder, fx i forbindelse med forsikringssager, betaling for snefyngning, varmebudgetter, kystnært fiskeri, jagt, fritid og turisme og kan specielt bruges i forbindelse med redningsaktioner.

Forskningsstation Zackenberg i Nordøstgrønland ejes af Grønlands Selvstyre v/Asiaq, der er ansvarlig for de formelle kontakter; dog er drift og vedligehold pt. outsourcet til Nationalt Center for Miljø og Energi ved Aarhus Universitet.

Asiaq har ansvaret for et af de fem basale forskningsområder ved Zackenberg i Nordøstgrønland og Nuuk Basic ved Kobbefjorden i Sydvestgrønland. Begge steder hedder vores måleprogram: Klimabasis. De målte klima- og hydrologidata leveres løbende til internationale forskere. På grund af vores nationale og internationale forpligtelser er der, som tidligere, af bevillingen til Asiaq i 2015 og budgetoverslagsårene øremærket 0,9 mio. kr. til ovenstående formål.

Samarbejdspartnerne er Grønlands Naturinstitut, Århus og Københavns Universiteter samt GEUS. Således sikres Grønlands interesser og position i en international sammenhæng.

Grønlands natur er enestående og det er derfor nødvendigt med omfattende forundersøgelser inden man beslutter sig for et indgreb, fx etablering af en ny mine. Samtidigt er det vigtigt at forundersøgelserne udføres af en kompetent og pålidelig virksomhed, så samfundets brugere og borgergrupper har fuld tillid til resultaterne. Dernæst skal der være let adgang til de eksisterende data.

Ifølge Landstingsforordning nr. 18 skal Asiaq formidle de eksisterende data så de let kan genbruges af nye interessenter udnyttes af det grønlandske samfund.

Asiaq arbejder løbende med at forbedre samfundets og borgernes adgang til Asiaqs tre faglige database, AsiaqGIS:

* "Kort: Grønlands digitale database og det papirbaserede arkiv over grønlandske kort.

* "Vandressourcer og klima og vejr: Data vedrørende lokale opsamlingsområder for drikkevand og grønlandske vandkraftpotentialer. Asiaq opbevarer desuden klimadata fra grønlandske byer og bygder.

* "Landmåling og geoteknik: Grønlandske anlægsdata fra opmålinger af veje og afsætning af byggerier samt data om jordbund eller fjeld. Asiaq ajourfører denne database i forbindelse med løsning af nye opgaver.

Asiaq repræsenterer ved mange lejligheder det grønlandske samfund. Det gælder bl.a. i udvalg og råd, seminarer, konferencer, samt ved deltagelse i nationale og internationale møder om forskningskoordinering og planlægning. Fælles for de repræsentative opgaver er, at det kræver et stort fagligt og opdateret kendskab til de tekniske fagområder.

Bevillingen for nærværende hovedkonto er nedsat med 2,0 mio. kr. i 2015, 3,0 mio. kr. i 2016 og 4,0 mio. kr. fra 2017. Nedsættelsen af bevillingen foretages på baggrund af Asiaqs muligheder for at foretage en tilpasning af ydelserne ud fra efterspørgslen på deres kommercielle og overskudsgivende ydelser. Disse ydelser efterspørges fx fra råstofsektoren, hvor der med en øget efterspørgsel efter Asiaqs ydelser er mulighed for at nedsætte tilskuddet til Asiaq uden det går ud over virksomhedens høje faglige niveau og kompetencer samt det tværgående samarbejde mellem virksomhedens tre faggrupper og ydelser i øvrigt.

Forventede aktivitetstal						
Dataindsamling/tilsyn	R 2013	FL 2014	FFL 2015	BO 2016	BO 2017	BO 2018
Vandkraft - opmålinger	8	8	8	8	8	8
Klima - opmålinger	17	17	15	14	14	14
Kort - opmålinger, byer og bygder	20	14	14	14	14	14
Zackenbergs og Nuuk Basic hydrologi- og klimamålinger	5	3	5	5	5	5
Tre faglige databaser kaldt AsiaqGIS samt NunaGIS databasen	4	4	3	3	3	3

20.05.20 Bloktilskud til kommunerne (Tilskudsbevilling)**Budgetspecifikation**

	R 2013	FL 2014	FFL 2015	BO 2016	BO 2017	BO 2018
		---- 1.000 kr. ----			---- mio. kr. ----	
Nettoudgift	1.130.373	1.280.574	1.295.145	1.313,6	1.315,5	1.317,1

Aftalen mellem Naalakkersuisut og KANUKOKA om bloktilskud til kommunerne i 2015 var ikke indgået, da nærværende forslag til finanslov for 2015 blev færdigredigeret.

Der vil blive fremsat ændringsforslag til finanslovsforslaget på efterårssamlingen 2014 med henblik på udmøntning af nærværende forslag til bevilling.

De enkelte elementer af bevillingen fremgår af nedenstående tabel:

	Aftale	--- mio. kr. ---		
	2015	2016	2017	2018
Udgangspunkt i følge aftale for 2014	1.302.600.000	1.304,6	1.306,5	1.306,5
1. P/L-regulering	11.956.000	12,0	12,0	12,0
2. Regulering af boligsikring for 2013	-971.000	0,0	0,0	0,0
3. Regulering af førtidspension for 2013	-17.344.000	0,0	0,0	0,0
4. Den centrale pulje til anbringelser i Danmark og Grønland	-1.096.000	-3,0	-3,0	-3,0
5. Indfasning af skatteomlægningen i 2012	0	0,0	0,0	1,6
Nyt bloktilskud til kommunerne	1.295.145.000	1.313,6	1.315,5	1.317,1

I nærværende budgetbidrag er der i modsætning til tidligere år ikke medtaget en fordeling af bloktilskuddet til de enkelte kommuner. Det er som følge af forhandlingerne om en ny model for skatteudligning og fordeling af bloktilskuddet mellem kommunerne pågår mellem Naalakkersuisut og kommunerne. Forhandlingerne forventes afsluttet i august 2014.

20.05.31 Reserve til merudgift på det kommunale område (Tilskudsbevilling)**Budgetspecifikation**

	R 2013	FL 2014	FFL 2015	BO 2016	BO 2017	BO 2018
		---- 1.000 kr. ----			---- mio. kr. ----	
Nettoudgift	0	1.500	1.000	1,0	1,0	1,0

Der afsættes en reserve til kommende merudgifter på det kommunale område.

Reserven kan anvendes til for eksempel at dække udgifter som følge af Inatsisartut vedtager ny lovgivning med økonomiske konsekvenser for kommunerne og til gennemførelse af analysearbejde i forbindelse med udviklingen af budgetsamarbejdet mellem Selvstyret og kommunerne, arbejdet med videreførelse af strukturreformen el. lign.

20.05.34 Tilskud til partiernes valgkamp (Tilskudsbevilling)

Budgetspecifikation

	R 2013	FL 2014	FFL 2015	BO 2016	BO 2017	BO 2018
		---- 1.000 kr. ----			---- mio. kr. ----	
Nettoudgift	3.392	0	0	0,0	5,3	0,0

Økonomisk tilskud til dækning af udgifter ved deltagelse i politisk arbejde forud for et valg kan ydes på grundlag af Landstingslov nr. 1 af 31. maj 2001 om økonomisk tilskud til politisk arbejde § 6. Bestemmelsen er fakultativ, hvilket betyder, at partier, kandidatforbund eller enkeltkandidater ikke har et retskrav på at modtage tilskud til at føre valgkamp.

Bevillingen er forudsat anvendt som tilskud til valgkamp i forbindelse med valg til Inatsisartut, som skal finde sted senest i marts 2017, og til kommunalvalg, som skal finde sted i 2017.

For løsgængere eller kandidatforbund udbetales tilskuddet til en særskilt bankkonto, som hver enkelt kandidat skriftligt tilkendegiver, at tilskuddet skal anvises til, jf. § 9 i landstingsloven om økonomisk tilskud til politisk arbejde. De enkelte kandidater kan give fuldmagt til en talsmand for et kandidatforbund til at modtage det tilskud, som den pågældende kandidat bliver bevilget. Den pågældende talsmand skal inden modtagelsen af tilskuddet forpligte sig til at afgive erklæring for det samlede tilskud i overensstemmelse med § 9, stk. 3, i landstingsloven om økonomisk tilskud til politisk arbejde.

Tilskud udbetales - efter ansøgning - efter udløbet af fristen for anmeldelse af kandidater og efter at Valgnævnet har godkendt de pågældende som opstillingsberettigede.

Valg til Inatsisartut:

Det forudsættes, at der ydes tilskud på grundlag af stemmefordelingen ved valget til Inatsisartut afholdt den 12. marts 2013. Der ydes 100 kr. pr. stemme, som partierne modtog i 2013. Desuden ydes et grundtilskud på 100.000 kr. til hvert parti. Budgetteringen bygger endvidere på, at der bliver tale om nedenstående opstillede partier m.m.

Stemmefordelingen udgjorde følgende i 2013 for de partier, som forventes at opstille til valget til Inatsisartut i 2017:

Atassut 2.454

Demokraterne 1.870

Inuit Ataqatigiit 10.374

Partii Inuit 1.930

Siumut 12.910

Kommunalvalg:

Det forudsættes, at der ydes tilskud på grundlag af stemmefordelingen ved kommunalvalget 2013. Der ydes 50 kr. pr. stemme, som partierne modtog i 2013. Desuden ydes et grundtilskud på 50.000 kr. til hvert parti. Budgetteringen bygger endvidere på, at der bliver tale om nedenstående opstillede partier m.m.

Stemmefordelingen udgjorde følgende i 2013 for de partier, som forventes at opstille til kommunalvalget i 2017:

Atassut 3.069
 Demokraterne 1.521
 Inuit Ataqatigiit 7.006
 Partii Inuit 309
 Siumut 11.336

Såfremt en enkeltkandidat ved valget i 2013 opnåede færre end 20 stemmer, udbetales der ikke tilskud til pågældende, medmindre kandidaten opstiller i kandidatforbund, og kandidaterne i kandidatforbundet samlet opnåede mindst 20 stemmer ved valget i 2013. Dermed udløses ikke enkeltstående tilskudsbeløb, som vil være mindre end 1.000 kr.

Forventede aktivitetstal						
Forventet udgiftsfordeling	R 2013	FL 2014	FFL 2015	BO 2016	BO 2017	BO 2018
Valg til Inatsisartut*:						
Siumut	856.700	0	0	0	1.391.000	0
Atassut	409.400	0	0	0	345.400	0
Inuit Ataqatigiit	1.345.700	0	0	0	1.137.400	0
Kattusseqatigiit partiiat	208.400	0	0	0	0	0
Demokraterne	462.000	0	0	0	287.000	0
Partii Inuit	100.000	0	0	0	293.000	0
Eventuelle nye partier	0	0	0	0	200.000	0
Løsgængere og personer der opstiller i kandidatforbund, ca. 10 personer						
Kommunalvalg:						
Siumut	0	0	0	0	616.800	0
Atassut	0	0	0	0	203.450	0
Inuit Ataqatigiit	0	0	0	0	400.300	0
Demokraterne	0	0	0	0	126.050	0
Partii Inuit	0	0	0	0	65.450	0
Enkeltkandidater eller kandidatforbund						
	0	0	0	0	100.000	0

Bemærkninger:

*: Der er budgetteret med mulighed for at 2 nye partier opstiller til valget. Der er på nuværende tidspunkt et nyt parti, som har dokumenteret, at de er opstillingsberettigede. Det forudsættes, at personer, som opstiller uden for partierne og i kandidatforbund, betragtes som løsgængere uanset tidligere politiske tilhørsforhold. Der vil således alene kunne ydes et grundtilskud på 10.000 kr. pr. person, der opstiller som løsgænger.

20.05.35 Borgerråd (Tilskudsbevilling)

Budgetspecifikation

	R 2013	FL 2014	FFL 2015	BO 2016	BO 2017	BO 2018
	---- 1.000 kr. ----			---- mio. kr. ----		
Nettoudgift	693	693	350	0,4	0,4	0,4

Ifølge Landstingslov nr. 13 af 20. oktober 1988 om borgerråd uden for den kommunale inddeling er der valgt borgerråd i Pituffik på 5 medlemmer.

Inatsisartut fastsætter på de årlige finanslove det beløb, der skal ydes som tilskud til borgerrådet til løsning af dets opgaver og til dets administration. Blandt andet skal borgerrådet varetage opgaver der vedrører sociale, kulturelle, undervisningsmæssige og andre forhold.

Bevillingen for nærværende hovedkonto er nedsat med 343.000 kr. fra 2015. Nedsættelsen af bevillingen er som følge af en generel besparelse af Borgerrådets bevilling med henblik på der anvendes færre midler til administration mv. af Borgerrådet. Midlerne er overført til hovedkonto 20.05.31 Reserve til merudgift på det kommunale område.

20.05.40 Statens bloktilskud (Indtægtsbevilling)**Budgetspecifikation**

	R 2013	FL 2014	FFL 2015	BO 2016	BO 2017	BO 2018
		---- 1.000 kr. ----			---- mio. kr. ----	
Nettoindtægt	-3.624.100	-3.642.200	-3.678.600	-3.678,6	-3.678,6	-3.678,6

I henhold til folketingslov nr. 128 af 19. maj 2009, om Grønlands Selvstyre, udbetales der et årligt tilskud fra staten til Grønlands Selvstyre. Tilskuddet indtægtsføres på nærværende hovedkonto.

Det angivne beløb for 2015 er reguleret med 1,0 procent i forhold til 2014, hvilket svarer til den gennemsnitlige pris- og lønregulering på statens driftsbudget for det pågældende år. Tilskuddet udbetales forskudsvist i tolvte dele løbende over året.

20.05.44 Indtægter fra partnerskabsaftalen med EU (Indtægtsbevilling)

Budgetspecifikation

	R 2013	FL 2014	FFL 2015	BO 2016	BO 2017	BO 2018
		---- 1.000 kr. ----			---- mio. kr. ----	
Nettoindtægt	-205.300	-199.000	-199.000	-199,0	-199,0	-199,0

Den 14. marts 2014 vedtog EU's Ministerråd rådsbeslutning 2014/137/EU angående relationerne mellem EU på den ene side og Grønland og Danmark på den anden. Denne beslutning fastlægger rammerne for partnerskabsaftalen for perioden 1. januar 2014 til 31. december 2020. Bevillingen på nærværende hovedkonto vedrører denne partnerskabsaftale

I rådsbeslutningen er der for perioden 2014-2020 afsat et indikativt beløb på 217,8 mio. Euro til partnerskabsaftalen. I aftaleperioden 2007-2013 blev støttebeløbet udbetalt i henholdsvis en fast udbetaling på 80 % af beløbet og en variabel udbetaling på maksimalt 20 %. Størrelsen af den variable udbetaling afhæng af opnåelsen af fastsatte målsætninger for en række uddannelsespolitiske indikatorer. Udbetalingen af den faste del er betinget på overholdelsen af EU's kriterier for modtagelse af budgetstøtte. På tidspunktet for udarbejdelsen af nærværende forslag til finanslov er den kommende fordeling i henholdsvis fast- og variabel udbetaling ikke endeligt fastlagt. Derfor er bevillingen for FL2014 videreført fra 2015 og frem.

EU-kommissionens fire kriterier for udbetaling af budgetstøtte er kort beskrevet:

1. Der skal være beskrevet en sektorpolitik og en overordnet strategisk plan. I aftaleperioden skal fremdriften af sektorpolitikken være tilfredsstillende, og politikken skal være troværdig og relevant.
2. Der skal være stabile makroøkonomiske rammer samt en troværdig og relevant politik til at opretholde stabilitet.
3. Der skal være et troværdigt og relevant program for forbedring af offentlig økonomistyring samt tilfredsstillende fremskridt i aftaleperioden.
4. Der skal være gennemsigtighed i forhold til det offentlige budget, og informationer skal være tilgængelige, rettidige, omfattende og af god kvalitet.

Efter aftale med EU anvendes budgetstøtten til sektorpolitikken på uddannelsesområdet. Grønlands Selvstyre skal opstille målsætninger for uddannelsespolitikken og årligt afrapportere skriftligt til EU om, hvorvidt de forventede mål er nået samt udformningen af den fremadrettede politik. Grønlands Selvstyre skal udover dette årligt afrapportere omkring makroøkonomisk stabilitet og offentlig økonomistyring. På denne måde vurderer EU, hvorvidt de ovenfor beskrevne kriterier opfyldes. Derudover afholdes to årlige dialogmøder med EU. Møderne har til formål at følge op på de skriftlige rapporter samt indgå i dialog omkring områder og emner, der er relevante for aftalen.

Da midlerne udbetales i Euro afhænger beløbsstørrelsen af vekselkursen (der er budgetteret med en vekselkurs på 7,45).

20.05.45 Udbygning af infrastruktur i Kommune Kujalleq (Tilskudsbevilling)**Budgetspecifikation**

	R 2013	FL 2014	FFL 2015	BO 2016	BO 2017	BO 2018
		---- 1.000 kr. ----			---- mio. kr. ----	
Nettoudgift	408	400	404	0,4	0,4	0,4

Med virkning fra 1. november 2012 er der indgået aftale mellem Naalakkersuisut og KANUKOKA om, at midler til udbygning af infrastruktur i Kommune Kujalleq (fåreholderstederne) overdrages til Kommune Kujalleq. Midlerne har tidligere været administreret af Selvstyret under hovedkonto 51.03.03 Udviklingsstøtte, landbrug.

Aftalen er en del af aftalen om opgaveoverdragelsen mellem Selvstyret og kommunerne. Ønsket er begrundet i, at der ved overdragelse ikke længere skal ske en dobbeltadministration, fordi de samme ansøgninger om tilskud til infrastruktur sendes og sagsbehandles både af kommunen og Selvstyret. Ved overdragelsen vil der således ske en hurtigere og bedre sagsbehandling, og dermed bedre borgerservice.

Vilkårene for Kommune Kujalleqs anvendelse af midlerne til formålet er angivet i overdragelsesaftalen.

Bevillingen for nærværende hovedkonto udbetales til Kommune Kujalleq senest 30. juni i finansåret.

20.10.11 Nettorenter (Indtægtsbevilling)

Budgetspecifikation

	R 2013	FL 2014	FFL 2015	BO 2016	BO 2017	BO 2018
		---- 1.000 kr. ----			---- mio. kr. ----	
Nettoindtægt	-6.758	1.457	6.727	5,9	12,0	11,2

Der er tilknyttet tekstanmærkning til nærværende hovedkonto.

På nærværende hovedkonto opbevares indtægter fra Selvstyrets likviditetsbeholdning samt afholdes udgifter i forbindelse med Selvstyrets gæld.

Der budgetteres med renteindtægter i forbindelse med forrentningen af Selvstyrets obligationer og øvrige likvide beholdning, samt kurstab/-gevinst i forbindelse med obligationsbeholdningen. Herudover budgetteres med udgifter til Selvstyrets gæld valutakurstab/-gevinst ved afvikling af Selvstyrets gæld samt til omkostninger ved forvaltningen af likviditeten og gælden. Budgetteringen foretages ud fra et forsigtigt skøn over udviklingen på de finansielle markeder, samt ud fra det seneste kendte renteniveau og Finanslovsforslagets forudsætninger om udvikling i overskud, gæld samt afløb fra Anlægs- og Renoveringsfonden.

På nærværende hovedkonto indtægtsføres endvidere rentebetaling for træk på virksomhedernes trækingsret i landskassen.

20.10.13 Eftergivelse af KNR's trækingsret (Tilskudsbevilling)

Budgetspecifikation

	R 2013	FL 2014	FFL 2015	BO 2016	BO 2017	BO 2018
		---- 1.000 kr. ----			---- mio. kr. ----	
Nettoudgift	3.775	3.775	3.775	3,8	0,0	0,0

KNR har gennem en årrække haft bemyndigelse til en trækingsret i Landskassen gennem tekstanmærkning til hovedkonto 20.10.11 Nettoerter i finansloven.

I FL2012 udgjorde trækingsretten i Landskassen 15,0 mio. kr. KNR havde gennem længere tid udnyttet trækingsretten fuldt ud og havde svært ved at nedbringe den oparbejdede gæld, som udgjorde omkring 15,1 mio. kr. ved udgangen af 2012. For at afhjælpe KNR er der under nærværende hovedkonto bevilget 3.775.000 kr. årligt i perioden 2013-2016 til en fuldstændig nedbringelse af KNR's gæld til Landskassen.

Samtidig nedskrives KNR's trækingsret i Landskassen i forhold til den oparbejdede gæld til Landskassen og de årlige bevilgede midler under nærværende hovedkonto. Med udgangen af 2016 vil KNR's trækingsret i Landskassen dermed udgøre 0 kr.

Der er udarbejdet en uvildig undersøgelse af KNR's virksomhed og en samlet handlingsplan, der sikrer en videre drift af KNR, samtidig med den gradvise nedskrivning af KNR's trækingsret.

20.10.20 Andel i Nationalbankens overskud (Indtægtsbevilling)

Budgetspecifikation

	R 2013	FL 2014	FFL 2015	BO 2016	BO 2017	BO 2018
		---- 1.000 kr. ----			---- mio. kr. ----	
Nettoindtægt	-16.816	-13.800	-13.952	-14,0	-14,0	-14,0

Nationalbankens overskud fordeles mellem Grønland, Færøerne og Danmark. Grønlands andel af overskuddet indtægtsføres på nærværende hovedkonto. Grønlands andel af overskuddet er i henhold til § 12 i Folketingslov nr. 469 af 6. november 1985.

I beregningen af Grønlands andel af overskuddet indgår forholdet mellem det grønlandske og det danske befolkningstal. Andelen beregnes af foregående års overskud, som afhænger af en række nationale og internationale økonomiske faktorer.

Nationalbankens overskud udbetales i april/maj måned i året efter regnskabsåret.

20.10.22 Andre indtægter (Indtægtsbevilling)

Budgetspecifikation

	R 2013	FL 2014	FFL 2015	BO 2016	BO 2017	BO 2018
		---- 1.000 kr. ----			---- mio. kr. ----	
Nettoindtægt	-5.182	-38.000	-28.000	-28,0	-28,0	-8,0

Nærværende hovedkonto anvendes til bogføring af diverse indtægter, primært indtægter fra salg af fysiske aktiver, samt indtægter fra visse bøder og konfiskationer og uforudsete indtægter i øvrigt.

Over nærværende hovedkonto afholdes endvidere udgifter som er en direkte følge af indtægterne under nærværende hovedkonto. Såfremt disse udgifter overstiger indtægterne afholdes differencen af den ansvarlige enhed i Selvstyret.

Der budgetteres med indtægter på 30 mio. kr. i 2014 og 20 mio. kr. i 2015-2017 fra salg af nyere lejeboliger i Nuuk. Det forventes, at der afhændes ca. 30 boliger årligt svarende til et boligår beliggende på Tuapannguit eller i Qinngorput. Boligerne sælges til markedspris til de nuværende lejere eller ved fraflytning. De budgetterede indtægter er tilført anlægsområdet i nærværende finanslov.

På nærværende hovedkonto indtægtsføres endvidere nettoprovenuet ved konvertering af lån som tidligere er givet til andelsboliger ved deres omdannelse til ejerboliger. Desuden indtægtsføres indtægter ved låneindfrielse inden for privat boligfinansiering.

20.10.42 Udlån til kommuner, afdrag (Indtægtsbevilling)

Budgetspecifikation

	R 2013	FL 2014	FFL 2015	BO 2016	BO 2017	BO 2018
		---- 1.000 kr. ----			---- mio. kr. ----	
Nettoindtægt	0	0	-3.400	-11,0	-11,0	-10,9

Kommune Kujalleq indgik i oktober 2011 en aftale med Naalakkersuisut om der ydes et lån fra Landskassen til kommunen. Lånet ydes som følge af der i 2010 og 2011 er udbetalt væsentligt mere i aconto-skat fra Skattestyrelsen end hvad der faktisk blev realiseret af skatteindtægter i kommunen. Det blev aftalt, at lånet på i alt 37,2 mio. kr. blev ydet i 2012 og 2013. På baggrund af den faktiske udvikling i skatteindtægterne er lånet blevet justeret, så lånet ydes over perioden 2012-2014, men uden at lånebeløbet overstiger 37,2 mio. kr. Det endelige lånebeløb for perioden 2012-2014 forventes at udgøre 36,349 mio. kr. ultimo 2014.

Lånet forrentes med 6 % p.a. og låntager betaler påløbende renter.

Lånet forudsættes afdraget med 3,4 mio. kr. i 2015, 11,0 mio. kr. i 2016-2017 og 10,9 mio. kr. i 2018 under nærværende hovedkonto. Lånet afdrages ved at Skattestyrelsen foretager indeholdelse i udbetalingerne af Kommune Kujalleqs månedlige aconto-skat.

20.11.50 Driftsreserven (Tilskudsbevilling)Budgetspecifikation

	R 2013	FL 2014	FFL 2015	BO 2016	BO 2017	BO 2018
		---- 1.000 kr. ----			---- mio. kr. ----	
Nettoudgift	0	10.000	10.000	10,0	10,0	10,0

Der er tilknyttet tekstanmærkning til nærværende hovedkonto.

Der afsættes en reserve med henblik på at kunne finansiere uforudsete udgifter.

Fra reserven kan bevilges støttemidler til nødhjælp i forbindelse med naturkatastrofer rundt om i verden. Midlerne kan udmøntes i forbindelse med landsindsamlinger fra blandt andet grønlandsk Røde Kors, hvor der kan ydes et tilskud svarende til det indsamlede beløb. Dog maksimalt 500.000 kr. årligt.

20.11.51 Effekter af reformtiltag (Driftsbevilling)

Budgetspecifikation

	R 2013	FL 2014	FFL 2015	BO 2016	BO 2017	BO 2018
		---- 1.000 kr. ----			---- mio. kr. ----	
Nettoudgift	-	0	6.396	-76,8	-120,0	-128,2
Øvrige udgifter	-	0	12.496	12,0	11,3	10,3
Indtægter	-	0	-6.100	-88,8	-131,3	-138,5

Under nærværende hovedkonto er effekterne af Naalakkersuisuts planlagte reformtiltag samlet.

Bevillingen er sammensat af de forventede effekter af følgende reformtiltag.

1. Førtidspensionsreform:

Naalakkersuisut vil på Inatsisartuts efterårssamling 2014 fremsætte forslag til ny lovgivning for førtidspension. Med den nye lovgivning lægges der op til, at tilkendelsen af førtidspension skal ske ud fra en vurdering af den enkeltes arbejdsevne. De personer, der allerede er tilkendt førtidspension og som er under 60 år, skal henover en 5-årig periode have foretaget en revurdering af arbejdsevnen. Ud fra arbejdsevnevurderingen fastlægges det om personen fortsat er berettiget til førtidspension og i givet fald om personen kan tilkendes højeste, mellemste eller laveste førtidspension. Det forventes, at revurderingen vil medføre, at 20 pct. af førtidspensionisterne vil overgå til enten almindelig beskæftigelse, revalidering eller fleksjob. Der budgetteres med, at 70 pct. af modtagerne vil blive tildelt højeste sats for førtidspension, mens de resterende 30 pct. enten vil modtage mellemste eller laveste sats.

Endvidere budgetteres der med en styrket indsats til fleksjob, revalidering og til sagsbehandling i kommunerne.

Samlet set budgetteres førtidspensionsreformen at medføre merudgifter i 2015 på 6,4 mio. kr., mens der budgetteres med at reformen vil betyde mindreudgifter på 1,8 mio. kr. i 2016, 10,0 mio. kr. i 2017 og 18,2 mio. kr. i 2018.

2. Beskatning af pensionsindbetaling ved indbetalingstidspunktet:

I dag gives fradrag (bortseelsesret) ved indbetalinger til private pensionsordninger. Til gengæld sker der beskatning på udbetalingstidspunktet. Det medfører, at Grønland mister skattebetalinger, da en stor del af arbejdskraften er fraflyttet Grønland på tidspunktet for pensionering og udbetaling. Naalakkersuisut vil derfor fremrykke beskatningen til tidspunktet for indbetalingen til pensionsordninger.

Der budgetteres med det vil medføre en årlig merindtægt på 35 mio. kr. fra 2016.

3. Udbetaling af boligsikring og andre sociale ydelser efter nuværende indkomst:

I dag udbetales sociale ydelser som fx boligsikring på baggrund af indkomsten for senest kendte indkomstår. Det medfører, at en person der var studerende i 2013, men er færdiguddannet og i beskæftigelse i 2015, modtager boligsikring i 2015 på baggrund af sin indkomst som studerende i

2013. Naalakkersuisut ønsker, at der fremover tages udgangspunkt i den aktuelle indkomst for at sikre ydelserne i større grad tildeles efter deres sociale formål.

Der budgetteres med det vil medføre en årlig besparelse på 20 mio. kr. fra 2016.

4. Ressourcebeskatning af fiskeriet:

Naalakkersuisut ønsker en øget ressourcebeskatning af fiskeriet. I dag afgiftsbelægges kun det havgående fiskeri efter rejer, hellefisk og makrel. Naalakkersuisut ønsker, at alle fiskearter som udgangspunkt skal bidrage til samfundet for at udnytte den fælles ressource uanset om det er i det kystnære eller havgående fiskeri. Det indebærer, at alle arter såsom torsk, rødfisk og stenbider skal afgiftsbelægges, såfremt der foretages et fiskeri af væsentligt omfang af arten. Det kystnære jollefiskeri efter blandt andet hellefisk vil dog være undtaget i første omgang.

Der budgetteres med det vil medføre en årlig merindtægt på 15 mio. kr. i 2016 og 50 mio. kr. fra 2017.

5. Beskatning af kapitalgevinster på værdipapirer:

Naalakkersuisut ønsker at indføre en beskatning af kapitalgevinster på værdipapirer. Med indførslen af beskatningen heraf skabes der en bedre symmetri i forhold til beskatningen af øvrige kapitalgevinster.

Der budgetteres med det vil medføre en årlig merindtægt på 5 mio. kr. fra 2016.

20.11.56 Budgetregulering, administration (Driftsbevilling)

Budgetspecifikation

	R 2013	FL 2014	FFL 2015	BO 2016	BO 2017	BO 2018
		---- 1.000 kr. ----			---- mio. kr. ----	
Nettoudgift	0	0	-42.500	-42,5	-42,5	-42,5
Øvrige udgifter	0	0	-42.500	-42,5	-42,5	-42,5

Der forudsættes besparelser på Selvstyrets administration og underliggende enheder fra 2015.

Besparelserne udgør i alt 42,5 mio. kr. årligt og forventes udmøntet ved 2. eller 3. behandlingen af FFL2015.

Den negative budgetregulering på 42,5 mio. kr. udgøres dels af en besparelse på tjenesterejser og afledte udgifter på 12,5 mio. kr. svarende til omkring 25 procent af de årlige udgifter til tjenesterejser. Besparelsen forudsætter en strammere prioritering i afholdelsen af tjenesterejser og en større anvendelse af videokommunikation som for eksempel Skype.

Den resterende del af den negative budgetregulering udgør 30 mio. kr. og forudsættes udmøntet ved besparelser på fremmede tjenesteydelser (ofte benævnt konsulentydelse), hvor Selvstyret i dag anvender i størrelsesordenen 200 mio. kr. årligt. Med udmøntningen af besparelsen på fremmede tjenesteydelser forudsættes der dels en strammere prioritering i anvendelsen af ydelserne, men også en formodning om, at det vil medvirke til at nedbringe timeprisen på ydelserne.

20.11.61 Uddannelsesreserve (Driftsbevilling)

Budgetspecifikation

	R 2013	FL 2014	FFL 2015	BO 2016	BO 2017	BO 2018
	---- 1.000 kr. ----			---- mio. kr. ----		
Nettoudgift	0	0	0	1,5	3,0	4,5
Øvrige udgifter	0	0	0	1,5	3,0	4,5

Inatsisartut tilsluttede sig i foråret 2006 Naalakkersuisuts ekstraordinære uddannelsesindsats. Den ekstraordinære uddannelsesindsats omfatter både initiativer, som igangsættes i forbindelse med Naalakkersuisuts Uddannelsesplan II, initiativer fra Uddannelsesplan I, som er overgået til drift, samt udgifter forårsaget af den øgede aktivitet på uddannelsesområdet. Nærværende bevilling omfatter endnu ikke-udmøntede midler til den ekstraordinære uddannelsesindsats.

Under den første fase af den ekstraordinære uddannelsesindsats var Uddannelsesplan I udgangspunktet for partnerskabsaftalen med EU på uddannelsesområdet 2007-2013. På tidspunktet for udarbejdelsen af denne tekst er forhandlingerne om en ny partnerskabsaftale med EU på området for perioden 2014-2020 igangværende. I forbindelse med genforhandlingen af partnerskabsaftalen samt implementeringen af Uddannelsesplan II vil der være ændringer i fokusområder, initiativer og bevillinger.

Det forventes, at en ny aktivitetstabel udarbejdes inden Inatsisartuts behandling af forslaget til finanslov på efterårssamlingen, hvorefter aktivitetstabellen forventes at blive søgt optaget ved 2. behandlingen af forslaget til finanslov. Aktivitetstabellen forventes at indeholde en opsplitning af bevillinger på de enkelte hovedkonti til henholdsvis nye initiativer under Uddannelsesplan II, initiativer, der er overgået til drift, og øgede lovbundne udgifter som følge af øget aktivitet.

Naalakkersuisut udarbejder løbende statusrapporter til Inatsisartut.

20.11.70 Reserve til nye initiativer (Driftsbevilling)

Budgetspecifikation

	R 2013	FL 2014	FFL 2015	BO 2016	BO 2017	BO 2018
		---- 1.000 kr. ----			---- mio. kr. ----	
Nettoudgift	0	500	20.451	15,9	25,9	36,9
Øvrige udgifter	0	500	20.451	15,9	25,9	36,9

Der er tilknyttet tekstanmærkning til nærværende hovedkonto.

På nærværende hovedkonto er der afsat midler til finansiering af en række initiativer.

Der er afsat 5,5 mio. kr. i 2017 og 11 mio. kr. fra 2018 til drift og husleje til en ny bygning til Inatsisartut.

Naalakkersuisut fremlagde på Inatsisartuts forårssamling i 2014 under punkt 137 forslag til ny lov om hjælp til børn og unge. 2. og 3. behandlingen af lovforslaget blev imidlertid udsat til efterårssamlingen 2014. Det forventes, at lovforslaget vedtages med virkning fra 1. juli 2015. På nærværende hovedkonto er der afsat 5,5 mio. kr. i 2015 og 10,9 mio. kr. fra 2016 som følge af lovforslagets økonomiske konsekvenser. Med lovforslagets vedtagelse vil næsten alle midlerne tilgå kommunerne over hovedkonto 20.05.20 Bloktilskud til kommunerne.

Ved Inatsisartuts forårssamling 2014 blev det under punkt 45 vedtaget, at der på finansloven for 2015 skal afsættes 15 mio. kr. til fremme af selvforsyning af landbruget med udgangspunkt i betænkningen fra Landbrugskommissionen. På nærværende hovedkonto er der derfor afsat 15 mio. kr. til formålet i 2015. Midlerne forventes udmøntet til formålet ved en tillægsbevilling i 2015.

Til etablering og drift af GeoSurvey Greenland (GSG) afsættes der på nærværende hovedkonto en reserve på 5,0 mio. kr. i 2016, 9,5 mio. kr. i 2017 og 15 mio. kr. i 2018, som vil skulle udmøntes fra nærværende hovedkonto til hovedkonto 64.01.03 Afdelingen for Geologi efter vedtagelsen af kommende lovgivning for GSG har fundet sted.

20.12.12 Bankforsyning (Tilskudsbevilling)

Budgetspecifikation

	R 2013	FL 2014	FFL 2015	BO 2016	BO 2017	BO 2018
		---- 1.000 kr. ----			---- mio. kr. ----	
Nettoudgift	3.308	3.420	3.420	3,4	3,4	3,4

Der er tilknyttet tekstanmærkning til nærværende hovedkonto.

Der kan af bevillingen afholdes udgifter til bankforsyning og pengeforsyning mv.

Grønlands Selvstyre har indgået en 2-årig servicekontrakt indtil ultimo 2014 med Grønlandsbanken om drift af et by-bygd-banksystem (BBB-system), og en servicekontrakt med KNI A/S om varetagelse af basale bankforretninger, ved at anvende BBB-systemet, i bygder og yderdistrikter indtil ultimo 2014. Det forventes, at der frem mod 2015 vil blive indgået nye servicekontrakter der sikrer den fortsatte drift af BBB-systemet.

Servicekontrakten med Grønlandsbanken skal sikre, at der drives et BBB-system der giver borgerne mulighed for at foretage kontante ind- og udbetalinger samt kontooverførsler og kontooprettelser. I samarbejde med KNI og Grønlandsbanken undersøges det løbende om moderne teknologiske og organisatoriske løsninger potentielt kan reducere behovet for servicekontrakter for at sikre tilgængeligheden af basal bank- og pengeforsyning i hele landet.

Der kan om fornødent afholdes øvrige udgifter til bankforsyning og pengeforsyning inden for rammerne af bevillingen.

20.16.01 Grønlands Statistik (Driftsbevilling)

Budgetspecifikation

	R 2013	FL 2014	FFL 2015	BO 2016	BO 2017	BO 2018
		---- 1.000 kr. ----			---- mio. kr. ----	
Nettoudgift	8.261	10.175	10.896	10,9	10,9	10,9
Lønudgifter	9.326	10.021	10.233	10,2	10,2	10,2
Øvrige udgifter	1.822	2.976	3.255	3,2	3,2	3,2
Indtægter	-2.887	-2.822	-2.592	-2,6	-2,6	-2,6

Der er tilknyttet tekstanmærkning til nærværende hovedkonto.

Formål, rammer og arbejdsgrundlag for GS er fastlagt i Landstingslov nr. 11 af 29. oktober 1999 om Grønlands Statistik.

GS er den centrale myndighed for grønlandsk statistik, som har til formål at sikre det datamæssige grundlag for analyse af den samfundsmæssige udvikling, for politiske og administrative beslutninger, planlægning og samfundsvidenskabelig forskning.

GS indsamler, bearbejder og offentliggør statistiske oplysninger om samfundsforhold.

GS skal forestå eller medvirke ved indretning og udnyttelse af offentlige myndigheders centrale registre, som kan bruges til statistiske formål. GS kan lave statistiske analyser og prognoser.

Naalakkersuisut udpeger en bestyrelse, der har det overordnede ansvar for GS. I en årlig arbejdsplan fastlægger bestyrelsen hvilke publikationer, der med de givne økonomiske rammer skal publiceres.

Arbejdsplanen for basisstatistikken i 2014 omfatter publikationer indenfor:

- Nationalregnskab, konjunkturer, regnskaber, offentlige finanser, udenrigshandel og forbrugerpriser
- Befolkning, socialområdet og uddannelse
- Ledighed, indkomster, beskæftigelse, turisme, erhvervsstruktur og fiskeri

Udover basisstatistikken, der finansieres af bevillingen, kan GS mod betaling påtage sig indsamling, bearbejdning, og offentliggørelse af statistiske oplysninger.

Arbejdsplanen for større rekvirerede opgaver omfatter i 2014 opgaver indenfor:

- Energistatistik (afsættes på hovedkonto 73.95.03 Energistatistik)
- Uddannelsesindikatorer
- Byggeomkostningsindeks
- Befolkningsfremskrivninger
- Lovmodel

GS' hjemmeside www.stat.gl indeholder arbejdsplanen og alle GS' produktioner og giver adgang til en statistikbank, hvor brugere kan udtrække data.

GS udgiver en statistisk årbog i elektronisk form. Årbogen samler en lang række informationer om det grønlandske samfund både fra GS egne statistikker og fra eksterne bidragsydere.

Indenfor bevillingen afholdes der udgifter til tolkning af årbog og publikationer.

Statistikloven åbner mulighed for at GS kan udføre samfundsvidenskabelig forskning. GS forventer dog ikke at udnytte denne mulighed i 2015.

Bevillingen foreslås forøget med 800.000 kr. i 2015 og budgetoverslagsårene. Der skal bl.a. udarbejdes statistikker over personer berørt af fattigdom og statistikker over unge, der ikke kommer i uddannelse eller beskæftigelse efter folkeskolen. Desuden skal GS udarbejde opgørelser over kommunernes økonomi og opgørelser over beskæftigede i det offentlige. Endelig skal Grønlands Statistik i højere grad virke som konsulenter i forbindelse med opbygning af registre på områder, hvor der i dag ikke foretages systematiske registreringer.

Bevillingen er nedsat med 150.000 kr. fra 2015 som følge af udmøntning af hovedkonto 20.11.56 Budgetregulering, administration i FL2014.

Forventet personaleforbrug	R 2013	FL 2014	FFL 2015	BO 2016	BO 2017	BO 2018
Chefer	2	2	2	2	2	2
Øvrige	16	16	17	17	17	17
Personale forbrug i alt	18	18	19	19	19	19

20.30.01 Økonomi og Personalestyrelsen, ASA, administration (Driftsbevilling)

Budgetspecifikation

	R 2013	FL 2014	FFL 2015	BO 2016	BO 2017	BO 2018
		---- 1.000 kr. ----			---- mio. kr. ----	
Nettoudgift	55.124	56.007	59.682	59,2	57,7	57,2
Lønudgifter	42.203	43.033	43.337	42,8	41,8	41,8
Øvrige udgifter	20.743	18.974	22.545	22,6	22,1	21,6
Indtægter	-7.821	-6.000	-6.200	-6,2	-6,2	-6,2

Der er tilknyttet tekstanmærkning til nærværende hovedkonto.

ASA står for forhandling af overenskomster og aftaler på tjenestemandsområdet og det overenskomstdækkede område for Grønlands Selvstyres og kommunernes personale samt for Selvstyrets personale i Danmark. Herudover varetager ASA de centrale løn- og andre personalerelaterede opgaver. Desuden foretages forhandling på konkrete personalesager samt fortolkning af aftaler og overenskomster. Derudover varetages lovgivning og retningslinjer indenfor tjenestemandsområdet, ferielov og sekretariatsfunktion for lønningsrådet.

Lønansvisning sker gennem Selvstyrets lønsystem "AKISSARSIAT". ASA anviser løn til ansatte i Grønlands Selvstyre og efter aftale til ansatte i visse virksomheder i og uden for Grønlands Selvstyre. På vegne af det danske Finansministeriums Moderniseringsstyrelsen anvises pension til grønlandske tjenestemandspensionister, og på vegne af Arbejdsskadestyrelsen anvises erstatninger til ansatte, som er kommet til skade i tjenesten.

I ASA findes løbende ca. 2.000 aktive personalesager på månedslønnet personale og et lignende antal sager for optjening af tjenestemandspension.

Herudover varetager ASA arbejdsopgaver i forbindelse med organisationsudvikling i centraladministrationen. Derudover er ASA ansvarlig for planlægning og afvikling af kurser og efteruddannelsesforløb med henblik på kompetenceudvikling og større fastholdelse af medarbejdere, jf. beskrivelsen på hovedkonto 20.30.02 Efteruddannelsespulje. ASA har sekretæropgaver for centraladministrationens Hovedsamarbejdsudvalg (HSU) og Sikkerhedsudvalget. Desuden arrangeres Jobmesse for grønlandske studerende i Danmark og i Grønland i samarbejde med andre departementer og en lang række private arbejdsgivere.

ASA varetager herudover opgaver omkring personalepolitik, herunder udvikling af medarbejder- og lederudviklingssamtaler (MUS og LUS). ASA arbejder med lederudvikling og har en koordinerende rolle omkring såvel praktikantophold for elever i centraladministrationen (CA) som for andre initiativer med henblik på rekruttering og fastholdelse af medarbejdere i CA.

ASA varetager Naalakkersuisutadministrationens skriftlige oversættelsesopgaver, korrektur samt tolkning. Alle modtagne opgaver - skriftlige såvel som mundtlige - prioriteres i henhold til fastlagte retningslinjer. ASA bidrager endvidere til den løbende digitalisering og udvikling af tolkeområdet for det offentlige i Grønland.

Endvidere forestår ASA udarbejdelsen af Landskassens Regnskab. Herudover forestås udviklingen, driftsafviklingen, supporten af og undervisning i Selvstyrets økonomisystem. Ligeledes administreres Landskassens økonomiske mellemværender med de grønlandske kommuner og med de nettostyrede virksomheder. Endvidere varetages Selvstyrets centrale kassefunktion og bogføring for Selvstyrets departementer og institutioner, likviditetsstyring og porteføljepleje, samt Selvstyrets interne revision af Landskassens Regnskab i samarbejde med den eksterne revisor, der er valgt af Inatsisartut.

ASA har Selvstyrets indkøbsfunktion. Indkøbsfunktionens bemanning er forøget med henblik på besparelse gennem rammeaftaler, effektiviseringer samt skabe stordriftsfordele gennem en bevidst indkøbspolitik. Indkøbsfunktionen har fokus på områder, der kan gå i udbud og vilkår til udbudsrunder. Ovenstående er ligeledes i tråd med partnerskabsaftalen, som Grønland har indgået med EU.

Siden 2009 har ASA's målsætning været at overtage alle de bogholderimæssige og administrative opgaver fra departementer og institutioner, som der vil være en besparelse ved at centralisere. I forbindelse med denne centraliseringsproces vil der blive overført personale og økonomiske midler til ASA fra de departementer og enheder, som fremover får opgaver løst i ASA.

ASA sørger desuden for centraladministrationens betjentfunktion og telefonomstilling.

Bevillingen for nærværende hovedkonto er forhøjet med 4,7 mio. kr. fra 2015 som følge af området for låneadministration er blevet overført til ASA. Der er i den forbindelse indarbejdet en nedsættelse af bevillingen med 0,5 mio. kr. i 2015 stigende til 2,0 mio. kr. i 2018, som en forventet rationalisering ved overtagelsen. Fra 2015 omfatter nærværende hovedkonto derfor udgifter til varetagelse af ekspeditioner og sagsforberedende skridt i forbindelse med administration af nyudlån, låneopkrævning, eftergivelse, låneomlægning, inddrivelse og inkassovirksomhed. Der kan der indgås kontrakter med A/S Boligselskabet INI, pengeinstitutter, kommuner, selskaber eller virksomheder om helt eller delvis løsning af disse opgaver på boligstøtteområdet.

Over hovedkontoen afholdes desuden udgifter til implementering af den fremtidige boligstøtteadministration, herunder såvel de organisatoriske som de økonomiske rammer, dvs. såvel overordnet kredit og økonomistyring, planlægning og udvikling samt tilsynsrejser og revision af den opnåede effekt.

I 2015 skal Centraladministrationen som minimum have 20 elevpladser besat. Elevløbningerne finansieres fra en central lønpulje, som ASA administrerer.

Over bevillingen på nærværende hovedkonto afholdes endvidere udgifter til vedligeholdelse af Selvstyrets økonomisystem.

Bevillingen er nedsat med 0,5 mio. kr. fra 2015 som følge af udmøntning af hovedkonto 20.11.56 Budgetregulering, administration i FL2014.

Forventede aktivitetstal

Forventede aktivitetstal	R 2013	FL 2014	FFL 2015	BO 2016	BO 2017	BO 2018
Elever i praktik	6	6	20	20	20	20
Afholdte MUS og LUS i CA	500	500	500	500	500	500
Lederudviklingsdage (mandedage) i CA	450	450	450	450	450	450
Modtagne A-4 sider til oversættelse	22.000	22.000	22.000	22.000	22.000	22.000
Rammeaftaler indkøb	25	25	35	40	45	50

Forventet personaleforbrug	R 2013	FL 2014	FFL 2015	BO 2016	BO 2017	BO 2018
Chefer	11	11	13	13	13	13
Øvrige	101	99	111	111	111	111
Personale forbrug i alt	112	110	124	124	124	124

20.30.02 Efteruddannelsespulje (Driftsbevilling)

Budgetspecifikation

	R 2013	FL 2014	FFL 2015	BO 2016	BO 2017	BO 2018
	---- 1.000 kr. ----			---- mio. kr. ----		
Nettoudgift	1.985	1.991	2.743	2,7	2,7	2,7
Lønudgifter	0	0	1.400	1,4	1,4	1,4
Øvrige udgifter	1.985	2.191	1.543	1,5	1,5	1,5
Indtægter	0	-200	-200	-0,2	-0,2	-0,2

Efteruddannelsespuljen er oprettet med henblik på at sikre en strategisk og behovsstyret kompetenceudvikling i centraladministrationen. ASA, Økonomi- og Personalestyrelsen, er ansvarlig for planlægning og afvikling af kurser og efteruddannelsesforløb. ASA's overordnede målsætninger for kompetenceudvikling er beskrevet i kompetencehandlingsplanen. I forbindelse med gennemførelse af handlingsplanen samles ASA's omkostninger til kompetenceudvikling på medarbejder- og lederniveau på 20.30.02. Øget kursusaktivitet samt større fokus på brug interne undervisere med særlig indsigt i Selvstyrets forhold gør, at rokeres kr. 750.000 fra 20.30.01 til 20.30.02, samt at en større andel af midlerne på kontoen anvendes på interne undervisere.

Målet med efteruddannelsespuljen er at styrke kvalifikationer og kompetencer blandt Centraladministrationens ansatte. Øgede krav til opgaveløsningen fra politisk hold og globalisering, stiller øgede krav til de ansatte personlige og faglige kompetencer. De øgede krav skaber behov for løbende læring og udvikling blandt Centraladministrationens ansatte.

Det er yderligere et mål, at midlerne i efteruddannelsespuljen skal styrke lokal rekruttering, øge fastholdelse og generel trivsel og tilfredshed med Centraladministrationen som arbejdsplads. Øget lokal rekruttering og fastholdelse af ansatte vil være til gavn for både samfundet, det politiske system og Centraladministrationen. En længere gennemsnitlig ansættelsesperiode for ansatte vil skabe forudsætningen for en stabil udvikling af organisationen. Bevillingen kan bruges til målinger, der fremmer fastholdelsen og kvaliteten af kompetenceudviklingsindsatsen.

ASA foretager årligt en behovsafdækning med henblik på revidering af kursusudbuddet for herigennem at sikre, at kursusudbuddet bedst muligt understøtter Centraladministrationens strategi og behov for kompetenceudvikling. Der er stor variation i behovet for kompetenceudvikling i de forskellige dele af Centraladministrationen. Efteruddannelsespuljen benyttes til kurser og udvikling for den brede målgruppe. De enkelte departementer og styrelser kan have brug for specielle kurser målrettet deres specifikke fagområde. Ansvar og omkostningerne for afvikling af disse målrettede kurser ligger forsat i de enkelte departementer.

ASA vurderer løbende graden af intern brugerfinansiering, der viderefaktureres til de enkelte enheder for at optimere brugen af kursusmidler fra efteruddannelsespuljen, såvel som de decentrale efteruddannelsesmidler. Dette forventes, at det centrale udbud af kurser vil forsat vil reducere de enkelte enheders omkostninger til rejser, dagpenge og ophold.

Forventede aktivitetstal

Udbudte kurser	R 2013	FL 2014	FFL 2015	BO 2016	BO 2017	BO 2018
Udbudte kurser	35	35	50	50	50	50
Deltagerdage for kurser	350	350	1.500	1.500	1.500	1.500

Forventet personaleforbrug	R 2013	FL 2014	FFL 2015	BO 2016	BO 2017	BO 2018
Chefer	0	0	0	0	0	0
Øvrige	0	0	3	3	3	3
Personale forbrug i alt	0	0	3	3	3	3

20.30.04 Lovpligtig arbejdsskadeforsikring og rejse- og ulykkesforsikring (Lovbunden bevilling)

Budgetspecifikation

	R 2013	FL 2014	FFL 2015	BO 2016	BO 2017	BO 2018
		---- 1.000 kr. ----			---- mio. kr. ----	
Nettoudgift	7.760	7.000	7.300	7,4	7,4	7,4

Regelgrundlaget udgøres af Anordning om arbejdsskade og overenskomstsmæssige forpligtelser til rejse- og ulykkesforsikring.

Forsikringssummen forventes fordelt som følger:

Kr. 5.200.000, Arbejdsskade

Kr. 1.500.000, Arbejdsmarkedets Erhvervssygdomsikring

Kr. 600.000, Rejse- og ulykkesforsikring

Arbejdsskadeforsikringen afregnes med et fast beløb pr. medarbejder. Der betales præmie til arbejdsskadeforsikring for ca. 5.350 medarbejdere under Grønlands Selvstyre samt nettostyrede virksomheder.

Arbejdsmarkedets Erhvervssygdomsikring afregnes med særskilte satser pr. medarbejder, afhængig af hvilken branche medarbejderen er ansat. Der betales præmie til Arbejdsmarkedets Erhvervssygdomsikring for ca. 4.350 medarbejdere under Grønlands Selvstyre.

Rejse- og Ulykkesforsikring afregnes som en procentsats af årets samlede rejseomkostninger hos Selvstyret.

20.30.05 Innovations- og projektopgaver (Driftsbevilling)

Budgetspecifikation

	R 2013	FL 2014	FFL 2015	BO 2016	BO 2017	BO 2018
	---- 1.000 kr. ----			---- mio. kr. ----		
Nettoudgift	9.070	9.121	8.206	8,2	8,2	8,2
Lønudgifter	1.464	400	400	0,4	0,4	0,4
Øvrige udgifter	9.606	11.221	9.306	9,3	9,3	9,3
Indtægter	-2.000	-2.500	-1.500	-1,5	-1,5	-1,5

Der er tilknyttet tekstanmærkning til nærværende hovedkonto.

Bevillingen anvendes til innovative opgaver, som er forankret i ASA, Økonomi- og Personalestyrelsen. Herudover anvendes bevillingen til konkrete opgaver i departementerne og styrelserne.

De innovative opgaver vedrører løsninger/fornyelser, der har som formål at forbedre og hjælpe til i opgaveløsningen for centraladministration, muliggøre langsigtede effektiviseringer, og som ikke finansieres via andre konti. Det kan eksempelvis vedrøre udvikling af fælles hjælpeværktøjer, udvikling af koncept om fælles servicefunktioner og andre lignende innovative udviklingsopgaver.

Innovative opgaver der vedrører trivsel, fastholdelse og vidensdeling i Selvstyret vil i de kommende år blive gennemført, med henblik på at sætte Selvstyret i stand til at fastholde og dele viden, og dermed mindske organisationens sårbarhed i forbindelse med personalegennemstrømning.

Departementerne og styrelserne skal ikke betale for rekvirerede opgaver vedrørende igangsætning og deltagelse i organisationsgennemgange m.m. Der kan i den forbindelse blive behov for en prioritering af midlerne.

Der kan også inden for rammerne af bevillingen anvendes midler til fællesoffentlige initiativer, der både kan komme selvstyret og kommunerne til gode for at opnå en samlet set bedre og mere effektiv opgaveløsning i den offentlige sektor.

Bevillingen dækker derudover driften og vedligeholdelsen af en fælles borgerportal for kommuner og Selvstyret. Der er afsat 1,5 mio. kr. af bevillingen for nærværende hovedkonto til formålet. Projektet blev udviklet på baggrund af en strategianalyse af fælles borgerservice og digital effektivisering foretaget i 2007. Borgerserviceenheden er forankret i KANUKOKA. Projektet finansieres i udgangspunktet ligeligt mellem Grønlands Selvstyre og kommunerne. Dette aftales konkret i forbindelse med bloktilskudsforhandlingerne. Ved færdiggørelsen af FFL2015 var bloktilskudsforhandlingerne ikke afsluttet, men det forudsættes, at kommunerne ligeledes bidrager med 1,5 mio. kr. til driften og vedligeholdelsen af den fælles borgerportal. Midlerne indtægtsføres under nærværende hovedkonto fra hovedkonto 20.05.20 Bloktilskud til kommunerne.

Forventet personaleforbrug	R 2013	FL 2014	FFL 2015	BO 2016	BO 2017	BO 2018
Chefer	0	0	0	0	0	0
Øvrige	3	1	1	1	1	1
Personale forbrug i alt	3	1	1	1	1	1

20.30.07 Boligstøtte, renter og afdrag, netto (Indtægtsbevilling)**Budgetspecifikation**

	R 2013	FL 2014	FFL 2015	BO 2016	BO 2017	BO 2018
	---- 1.000 kr. ----			---- mio. kr. ----		
Nettoindtægt	-20.908	-17.000	-14.000	-11,0	-9,0	-9,0

Der er tilknyttet tekstanmærkning til nærværende hovedkonto.

Nærværende hovedkonto er ny. Bevillingen for nærværende hovedkonto er overført fra hovedkonto 72.06.01 Boligstøtte, renter og afdrag, netto som følge af varetagelsen af hovedkonto 72.06.50 Låneadministration er blevet overført fra Boligselskabet INI A/S til Økonomi- og Personalestyrelsen, ASA.

Regelgrundlaget for bevillingen er Landstingsforordning nr. 11 af 19. november 2007 om støtte til boligbyggeri, fælleshuse, byggesæt m.v.

Boligstøttelån ydet i henhold til landstingsforordningen tilbagebetales med en årlig ydelse på 7% af lånets oprindelige hovedstol. Heraf udgør renten 6%, medens resten er afdrag. Af terminsydelsen betaler låntager 70%, medens resten er tilskud fra selvstyret.

Der er ikke ydet lån til nye huse siden begyndelsen af 1990'erne. Bl.a. derfor reduceres den samlede låneportefølje og derved også afdragene. Hertil kommer, at visse låntagere siden 2002 har haft lempeligere adgang til eftergivelse af forfaldne ydelser og restgæld.

Forventede aktivitetstal

	R 2013	FL 2014	FFL 2015	BO 2016	BO 2017	BO 2018
Boligstøtteområdet						
Boligstøtte, netto	-15,6	-13,1	-10,7	-8,4	-6,7	-6,7
Boligstøtte, terminsrenter	-14,4	-12,2	-8,8	-6,9	-5,5	-5,5
Boligstøtte, rente- og afdragstilskud	8,0	6,6	4,4	3,4	2,6	2,6
Boligbørnetilskud i boligstøttehuse	2,0	1,7	1,1	0,9	0,6	0,6
I alt	-20,0	-17,0	-14,0	-11,0	-9,0	-9,0

Bemærkninger:

Økonomi- og Personalestyrelsen, ASA varetager administration af ca. 2.500 lån, fordelt med i alt ca. 800 kap. 4 boligstøttelån og ca. 1.700 kap. 5 selv/medbyggerlån. De samlede udlån udgør ca. 280 mio.kr. Samtidig er der registreret restancer (forfalden ydelse) på mere end 23 mio. kr.

20.30.09 Midlertidig indkvartering (Driftsbevilling)**Budgetspecifikation**

	R 2013	FL 2014	FFL 2015	BO 2016	BO 2017	BO 2018
	---- 1.000 kr. ----			---- mio. kr. ----		
Nettoudgift	10.459	6.775	6.076	6,1	6,1	6,1
Lønudgifter	329	400	1.200	1,2	1,2	1,2
Øvrige udgifter	10.174	6.575	5.076	5,1	5,1	5,1
Indtægter	-43	-200	-200	-0,2	-0,2	-0,2

Der er tilknyttet tekstanmærkning til nærværende hovedkonto.

Området er reguleret af cirkulære af 7. november 2011 om administration af boliger til vakant og anden midlertidig indkvartering af ansatte i Selvstyrets enheder og nettostyrede virksomheder i Nuuk, herunder Nukissiorfiit, Asiaq og Mittarfeqarfiit.

Bevillingen anvendes til vakant og midlertidig indkvartering af medarbejdere i Grønlands Selvstyre for enheder i Nuuk under centraladministrationen, underliggende enheder og nettostyrede virksomheder i Nuuk, herunder Nukissiorfiit, Asiaq og Mittarfeqarfiit. Sundhedsvæsenet er ikke omfattet.

Formålet med bevillingen er, at nedbringe omkostninger til midlertidig indkvartering af medarbejdere i Nuuk via en samlet administration for henholdsvis midlertidig indkvartering og forbrug af eksterne enheder der har adgang til Grønlands Selvstyres personalebolignumre.

Bevillingen dækker blandt andet drift- og administration af et boligadministrationssystem, afholdelse af udgifter til huslejer, møbleringer, vedligehold og istandsættelse, og tomgangsperioder. Der kan indenfor kontoen afholdes udgifter der vedrører kortvarig midlertidig indkvartering på hotel el. lign.

Forventede aktivitetstal

Fordeling af bevilling (i

1.000 kr.)	R 2013	FL 2014	FFL 2015	BO 2016	BO 2017	BO 2018
Husleje	5.639	6.175	4.876	4.876	4.876	4.876
Øvrig drift	4.820	600	1.200	1.200	1.200	1.200
I alt	10.459	6.775	6.076	6.076	6.076	6.076

Forventet personaleforbrug	R 2013	FL 2014	FFL 2015	BO 2016	BO 2017	BO 2018
Chefer	0	0	0	0	0	0
Øvrige	1	1	3	3	3	3
Personale forbrug i alt	1	1	3	3	3	3

20.30.10 Selvstyrets centrale administrationsbygninger (Driftsbevilling)**Budgetspecifikation**

	R 2013	FL 2014	FFL 2015	BO 2016	BO 2017	BO 2018
	---- 1.000 kr. ----			---- mio. kr. ----		
Nettoudgift	41.769	39.189	35.030	34,9	34,9	34,9
Lønudgifter	2.820	2.500	2.500	2,5	2,5	2,5
Øvrige udgifter	38.953	36.689	32.675	32,6	32,6	32,6
Indtægter	-4	0	-145	-0,1	-0,1	-0,1

Der er tilknyttet tekstanmærkning til nærværende hovedkonto.

Hovedkontoen omfatter bevillinger til drift af Selvstyrets centrale administrationsbygninger i Nuuk. Området omfatter 20 administrationsbygninger incl. friboliger for Formanden for Naalakkersuisut og Formanden for Inatsisartut samt Hans Egedes Hus.

I FL2015 er bevillingen for hovedkonto 20.30.12 Lejeindtægter fra andre lejemål overført til nærværende hovedkonto. Derfor oppebæres der lejeindtægter på nærværende hovedkonto fra Selvstyrets udlejning af administrationsbygninger i Nuuk, herunder udleje af lokaler.

Over bevillingen afholdes udgifter til materialer samt udgifter til eksternt rådgivning vedrørende Selvstyrets bygninger.

Forventede aktivitetstal

Fordeling af bevilling (i 1.000 kr.)

	R 2013	FL 2014	FFL 2015	BO 2016	BO 2017	BO 2018
Personale og relaterede udgifter	2.820	2.500	2.500	2.500	2.500	2.500
Leje af bygninger, lokale, lejeindtægter og lign.	18.516	16.450	12.750	12.750	12.750	12.350
Forbrugsudgifter	9.233	9.006	5.750	5.750	5.750	5.750
Rengøring, vagtværn, snerydning, renovation m.v.	11.200	11.233	14.030	13.945	13.916	14.316
I alt	41.769	39.189	35.030	34.945	34.916	34.916

Forventet personaleforbrug	R 2013	FL 2014	FFL 2015	BO 2016	BO 2017	BO 2018
Chefer	2	2	2	2	2	2
Øvrige	4	4	4	4	4	4
Personale forbrug i alt	6	6	6	6	6	6

20.30.11 Vedligeholdelse af Selvstyrets bygninger (Driftsbevilling)

Budgetspecifikation

	R 2013	FL 2014	FFL 2015	BO 2016	BO 2017	BO 2018
		---- 1.000 kr. ----			---- mio. kr. ----	
Nettoudgift	8.690	10.036	6.336	6,3	6,3	6,3
Øvrige udgifter	8.690	10.036	6.336	6,3	6,3	6,3

Der er tilknyttet tekstanmærkning til nærværende hovedkonto.

Nærværende hovedkonto omfatter bevillinger til vedligeholdelse, reparation og modernisering af Selvstyrets centrale administrationsbygninger i Nuuk. Området omfatter 20 administrationsbygninger inkl. friboliger for Formanden for Naalakkersuisut og Formanden for Inatsisartut samt Hans Egedes Hus.

Det samlede areal er på ca. 22.861 kvadratmeter, hvoraf ca. 8.376 kvadratmeter er beliggende i lejemål.

Formålet med vedligeholdelse, reparation og modernisering er at undgå forfald af bygningernes vitale dele og holde bygningsdele med begrænset levetid intakte længst muligt. Endvidere at opretholde komfort, sikkerhed og udstråling af orden. Set over en årrække skal minimum halvdelen af bevillingen anvendes til bevarende vedligeholdelse af bygningsdele, der nedbrydes af vejrliget, hvis overfladebehandlingen ikke er intakt. Dette krav skal ses i sammenhæng med det relativt store vedligeholdelseseftersløb, Selvstyret har på sine bygninger.

Op til 25 procent af bevillingen kan anvendes til køb af ekstern rådgivning i forbindelse med vedligeholdelsesopgaven. Det vurderes nødvendigt at bruge en høj grad af ekstern rådgivning i forbindelse med tilstandsvurderingerne, som skal bruges til flerårige vedligeholdelsesplaner for Selvstyrets bygninger.

Forventede aktivitetstal

Fordeling af ramme i m2	R 2013	FL 2014	FFL 2015	BO 2016	BO 2017	BO 2018
B-nr. 2	154	154	154	154	154	154
B-nr. 29	231	231	231	231	231	231
B-nr. 37	425	425	425	425	425	425
B-nr. 48	606	606	0	0	0	0
B-nr. 860	240	240	240	240	240	240
B-nr. 1307	995	995	995	995	995	995
B-nr. 1351	825	825	825	825	825	825
B-nr. 1415	250	250	250	250	250	250
B-nr. 1565	492	492	492	492	492	492
B-nr. 1581	498	498	498	498	498	498
B-nr. 1582	995	995	995	995	995	995
B-nr. 1583	3.085	3.085	3.085	3.085	3.085	3.085
B-nr. 1590	289	289	289	289	289	289
B-nr. 1685	0	0	432	432	432	0
B-nr. 1706	1.090	1.090	1.090	1.090	1.090	1.090
B-nr. 1871	1.084	1.084	1.084	1.084	1.084	1.084
B-nr. 1872	550	550	550	550	550	550
B-nr. 1873	1.084	1.084	1.084	1.084	1.084	1.084
B-nr. 2171	1.113	1.113	0	0	0	0
B-nr. 2285	2.906	2.906	2.906	2.906	2.906	2.906
B-nr. 2289	1.401	1.401	0	0	0	0
B-nr. 3582	180	180	180	180	180	180
B-nr. 3878	7.056	7.056	7.056	7.056	7.056	7.056
Totalt	25.549	25.549	22.861	22.861	22.861	22.429

24.01.01 Skattestyrelsen, administration (Driftsbevilling)

Budgetspecifikation

	R 2013	FL 2014	FFL 2015	BO 2016	BO 2017	BO 2018
	---- 1.000 kr. ----			---- mio. kr. ----		
Nettoudgift	72.004	73.611	72.868	72,7	72,6	72,6
Lønudgifter	47.490	49.600	48.000	48,0	48,0	48,0
Øvrige udgifter	24.656	24.111	24.968	24,8	24,7	24,7
Indtægter	-142	-100	-100	-0,1	-0,1	-0,1

Der er tilknyttet tekstanmærkning til nærværende hovedkonto.

Skattestyrelsen varetager skatte- og afgiftsopgaven efter de regler, der er hjemlet i Grønlands Selvstyres skatte- og afgiftslove.

Som skatte- og afgiftsmyndighed varetager Skattestyrelsen al påligning og opkrævning af skatter i kommuner og områder udenfor kommunal inddeling, f. eks. for baseområdet i Pituffik.

Skatte- og afgiftsopgaven bliver løst via et hovedkontor i Nuuk samt 5 kontorer i henholdsvis Qaqortoq, Nuuk, Maniitsoq, Sisimiut og Ilulissat.

Lokaliseringen er sket med baggrund i, at Skattestyrelsen mest effektivt er til stede i de byer, hvor der er den største befolkningskoncentration samt koncentration af erhvervsvirksomheder og selskaber, under hensyn til Skattestyrelsens borgervendte opgaver.

Skattestyrelsen forestår opkrævning af og kontrollen med hovedparten af afgifterne, ligesom styrelsen varetager kontrol med indførsel af varer, herunder narkotika.

På skatte- og afgiftssiden sker der en løbende udvikling af lovgivningen. Udviklingen går i retning af at sikre, at skatte- og afgiftssystemet dels er konkurrencedygtigt i international sammenhæng, dels vedvarende så vidt muligt enkelt, fleksibel og overskueligt. Lovgivningen skal endvidere ajourføres af hensyn til de strukturpolitiske tiltag som gennemføres i disse år.

Toldfunktionen er løbende blevet styrket med personale og hunde, senest med 3 nye stillinger og 2 hunde pr. 1. januar 2014, hvorved indsatsen mod indsmugling af narkotika, løbende er blevet udbygget i samarbejde med politiet. Sideløbende er samarbejde med de lokale toldmyndigheder (Post Greenland og Mittarfeqarfiit) blevet udbygget og forbedret med henblik på at effektivisere den lokale toldkontrol.

1. april 2008 blev inddrivelsesområdet samlet, således at al inddrivelse varetages i Skattestyrelsen. Inddrivelsen er organiseret i en samlet enhed, med fysisk repræsentation i 5 byer.

Skattestyrelsen har siden 2008 varetaget ansvaret for Grønlands Erhvervsregister (GER).

Med virkning fra 1. januar 2014 blev 9 stillinger med tilhørende bevilling overført til Departementet for Finanser og Indenrigsanliggender. Overførslen er sket med henblik på at samle

de departementale funktioner for skatteområdet i Departementet for Finanser og Indenrigsanliggender. Ligeledes er betjeningen af Skatterådet overgået til Departementet for Finanser og Indenrigsanliggender.

Forventet personaleforbrug	R 2013	FL 2014	FFL 2015	BO 2016	BO 2017	BO 2018
Chefer	11	17	17	17	17	17
Øvrige	102	108	109	109	109	109
Personale forbrug i alt	113	125	126	126	126	126

24.01.15 Indbetaling på tidligere afskrevne fordringer (Indtægtsbevilling)**Budgetspecifikation**

	R 2013	FL 2014	FFL 2015	BO 2016	BO 2017	BO 2018
		---- 1.000 kr. ----			---- mio. kr. ----	
Nettoindtægt	-18.339	-15.000	-15.000	-15,0	-15,0	-15,0

Der afsættes på de respektive driftskonti i de enkelte departementer og styrelser midler til afskrivning på uerholdelige fordringer.

Vedtagelsen af Landstingslov nr. 12. af 15. november 2007 om ændringer til landstingslov om forvaltning af skatter betyder, at fremtidige tab på skatter overtages af Landskassen, samtidigt med at Landskassen kompenseres for den del af de tabte skatter som kommunerne tidligere bar via en reduktion i bloktilskuddet.

Afskrivninger på arbejdsgiver- og restskatterestancer sker over hovedkonto 24.10.10 Landsskat, mens indbetalinger på tidligere afskrevne skatter indtægtsføres via nærværende hovedkonto.

Forventede aktivitetstal

Indbetalinger (1.000 kr.)	R 2013	FL 2014	FFL 2015	BO 2016	BO 2017	BO 2018
Indbetalinger på tidligere afskrevne fordringer	-18.339	-15.000	-15.000	-15.000	-15.000	-15.000

24.01.16 Tab på indeholdelser hos arbejdsgivere (Driftsbevilling)

Budgetspecifikation

	R 2013	FL 2014	FFL 2015	BO 2016	BO 2017	BO 2018
	---- 1.000 kr. ----			---- mio. kr. ----		
Nettoudgift	0	500	500	0,5	0,5	0,5
Øvrige udgifter	0	500	500	0,5	0,5	0,5

På nærværende hovedkonto udgiftsføres tab som følge af at arbejdsgiverne ikke indbetaler pålagt lønindeholdelse hos en eller flere af de ansatte.

Når arbejdsgiver efter pålæg fra inddrivelsesområdet indeholder dele af en eller flere ansattes løn, frigøres den ansatte for det indeholdte beløb. I tilfælde af at arbejdsgiveren ikke indbetaler det indeholdte beløb, får inddrivelsesmyndigheden en fordring mod den pågældende arbejdsgiver.

I visse tilfælde vil det ikke være muligt at inddrive de indeholdte beløb, for eksempel som følge af betalingsstandsning/konkurs. Sådanne tab udgiftsføres på nærværende hovedkonto.

Forventede aktivitetstal

Tab (1.000 kr.)	R 2013	FL 2014	FFL 2015	BO 2016	BO 2017	BO 2018
Tab på indeholdelser	0	500	500	500	500	500

24.01.20 Skattebøder (Indtægtsbevilling)

Budgetspecifikation

	R 2013	FL 2014	FFL 2015	BO 2016	BO 2017	BO 2018
		---- 1.000 kr. ----			---- mio. kr. ----	
Nettoindtægt	-37	-500	-500	-0,5	-0,5	-0,5

Lovgrundlaget for idømmelse af skattebøder fremgår af kapitel 10 i Landstingslov nr. 12 af 2. november 2006 om indkomstskat og kapitel 18 i Landstingslov nr. 11 af 2. november 2006 om forvaltning af skatter.

Der findes to hovedkategorier af overtrædelser. Dels overtrædelser, hvor skatteyder har afgivet urigtige eller vildledende oplysninger til brug ved ansættelsen af den skattepligtige indkomst m.v., dels overtrædelser hvor en indeholdelsespligtig arbejdsgiver enten undlader at opfylde sin pligt til at indeholde A-skat eller udbytteskat eller undlader at indbetale den indeholdte skat i rette tid.

Antallet, graden og omfanget af lovovertrædelserne kan pr. definition ikke forudsiges, hvorfor den budgetterede indtægts størrelse er fastsat skønsmæssigt.

Forventede aktivitetstal

Provenu (1.000 kr.)	R 2013	FL 2014	FFL 2015	BO 2016	BO 2017	BO 2018
Skattebøder	-37	-700	-700	-700	-700	-700
Tab på debitorer	0	200	200	200	200	200

24.01.21 Afgiftsbøder (Indtægtsbevilling)

Budgetspecifikation

	R 2013	FL 2014	FFL 2015	BO 2016	BO 2017	BO 2018
		---- 1.000 kr. ----			---- mio. kr. ----	
Nettoindtægt	-237	-200	-200	-0,2	-0,2	-0,2

Der findes bestemmelser i samtlige afgiftslove, hvorefter der kan idømmes foranstaltninger for diverse overtrædelser.

Der er hovedsageligt tale om bøder for ulovlig indførsel af vin, spiritus og cigaretter m.v.

Antallet, graden og omfanget af lovovertrædelserne kan pr. definition ikke forudsiges, hvorfor den budgetterede indtægts størrelse er fastsat skønsmæssigt.

Forventede aktivitetstal

Provenu (1.000 kr.)	R 2013	FL 2014	FFL 2015	BO 2016	BO 2017	BO 2018
Afgiftsbøder	-238	-200	-200	-200	-200	-200
Tab på debitorer	1	0	0	0	0	0

24.06.10 Rentetilskud, opsparingsordninger (Lovbunden bevilling)

Budgetspecifikation

	R 2013	FL 2014	FFL 2015	BO 2016	BO 2017	BO 2018
	---- 1.000 kr. ----			---- mio. kr. ----		
Nettoudgift	1.891	2.200	2.000	2,0	2,0	2,0

I henhold til Landstingslov nr. 2 af 6. maj 1989 om skattebegünstiget opsparing som senest er ændret ved Landstingslov nr. 2 af 23. maj 2000 yder Landskassen et skattefrit rentetilskud til opsparing til bolig-, erhvervs- og uddannelsesformål.

Formålet med rentetilskuddet er at øge opsparingen generelt og specielt at øge incitamentet til opsparing til bolig-, erhvervs- og uddannelsesformål.

Rentetilskuddet, der udgør 4 % p.a., kommer til udbetaling i tilfælde, hvor kontohaveren hæver sit indestående på en skattebegünstiget opsparingsordning i et grønlandsk pengeinstitut til opførelse eller køb af egen bolig, indskud i lejebolig, ombygning af egen bolig, køb af aktier i forbindelse med overtagelse af virksomhed samt uddannelsesformål.

Størrelsen af rentetilskuddet afhænger af antallet af konti, der ophæves til et tilskudsberettiget formål. Der indestår ca. 104,7 mio. kr. fordelt på 5.324 konti på skattebegünstigede opsparingsordninger i de grønlandske pengeinstitutter ved udgangen af 2013.

Forventede aktivitetstal

Rentetilskud (1.000)	R 2013	FL 2014	FFL 2015	BO 2016	BO 2017	BO 2018
Boliger	1.215	1.200	1.200	1.200	1.200	1.200
Erhverv	88	50	50	50	50	50
Uddannelse	607	900	700	700	700	700
Køb af aktier	-19	50	50	50	50	50

24.10.10 Landsskat (Indtægtsbevilling)

Budgetspecifikation

	R 2013	FL 2014	FFL 2015	BO 2016	BO 2017	BO 2018
		---- 1.000 kr. ----			---- mio. kr. ----	
Nettoindtægt	-913.165	-910.800	-909.900	-921,2	-921,2	-921,2

Der er tilknyttet tekstanmærkning til nærværende hovedkonto.

I henhold til Landstingslov nr. 12 af 2. november 2006 om indkomstskat med senere ændringer påhviler det Inatsisartut, inden 15. november forud for det pågældende kalenderår, at fastsætte udskrivningsprocenten for landsskat.

Landsskat svares af såvel personlige indkomster, selskabsindkomster som udbytter. Af de personlige indkomster betales skatten løbende, enten som A-skat eller B-skat. Selskabsskatter forfalder, som hovedregel, til betaling pr. 1. november i året efter indkomståret.

Provenuet til Landskassen består, for et finansår, af løbende indbetalinger af årets foreløbige skat jf. de indsendte redegørelser over indeholdt A-skat fra de ansatte minus afskrivninger af de beløb, hvor arbejdsgiver har redegjort men ikke indbetalt den indeholdte A-skat, samt provenuet af slutligningen for året før og reguleringer vedrørende tidligere indkomstår.

Folketinget har med lov nr. 1227 af 18. december 2012, lov om indgåelse af tillægsaftaler til den dansk-grønlandske dobbeltbeskatningsaftale, besluttet, at personer bosiddende i Grønland med danske pensionsordninger, med virkning fra i januar 2013, ikke længere kan fritages for at betale pensionsafkastskat. Provenuet tilfalder landskassen og afregnes primo året efter.

Provenuet fra pensionsafkastskat (PAL-skat) afhænger af det samlede afkast på de enkelte pensionsordninger i 2014 i Danmark, hvorfor der er en betydelig usikkerhed knyttet til det skønnede provenu fra PAL-skat i 2015.

Der budgetteres med et, stort set, uændret indkomstgrundlag i forhold til tidligere år som følge af den beskedne lønudvikling i disse år.

Under forudsætning af uændrede skatteregler forventes ét udskrivningsprocentpoint at indbringe et provenu på ca. 80,3 mio. kr. Budgetforslaget er udarbejdet under den forudsætning, at landsskatten udskrives med 10 %, hvorved det beregnede provenu andrager 909,9 mio. kr.

Forventede aktivitetstal

Indkomstgrundlag m.v.	R 2013	FL 2014	FFL 2015	BO 2016	BO 2017	BO 2018
Indkomstgrundlag i mio. kr.	8.108	8.000	8.100	8.100	8.100	8.100
Personfradrag i kr.	48.000	48.000	48.000	48.000	48.000	48.000
Skattefri B-indkomst i kr.	5.000	5.000	5.000	5.000	5.000	5.000
Standardfradrag i kr.	10.000	10.000	10.000	10.000	10.000	10.000
Landsskat i %	10	10	10	10	10	10

Forventede aktivitetstal						
Provenu (1.000 kr.)	R 2013	FL 2014	FFL 2015	BO 2016	BO 2017	BO 2018
Løbende afregninger						
indeværende år	-752.787	-760.000	-770.000	-770.000	-770.000	-770.000
Rest løbende afregninger						
tidl. år	-6.092	-15.000	-5.000	-5.000	-5.000	-5.000
Landsskat udenfor kom.						
inddeling	-26.743	-24.000	-24.000	-24.000	-24.000	-24.000
Bruttoskat	-14.579	-15.000	-15.000	-15.000	-15.000	-15.000
Personskatter, slutligning	8.056	20.000	20.000	20.000	20.000	20.000
Selskabsskat	-63.401	-55.800	-54.900	-54.200	-54.200	-54.200
Udbytteskat	-27.405	-25.000	-25.000	-25.000	-25.000	-25.000
Reguleringer tidligere år	-378	-5.000	-5.000	-5.000	-5.000	-5.000
Kompensationsaftale	-2.466	-2.000	-2.000	-2.000	-2.000	-2.000
PAL-skat	0	-31.000	-31.000	-43.000	-43.000	-43.000
Procenttillæg person/selskab	-60.742	-18.000	-18.000	-18.000	-18.000	-18.000
Periodisering	22.654	0	0	0	0	0
Afskrivning skatterestancer	10.718	20.000	20.000	20.000	20.000	20.000

24.10.11 Særlig landsskat (Indtægtsbevilling)

Budgetspecifikation

	R 2013	FL 2014	FFL 2015	BO 2016	BO 2017	BO 2018
		---- 1.000 kr. ----			---- mio. kr. ----	
Nettoindtægt	-113.171	-82.000	-90.000	-90,0	-90,0	-90,0

Der er tilknyttet tekstanmærkning til nærværende hovedkonto.

I henhold til Landstingslov nr. 12 af 2. november 2006 om indkomstskat med senere ændringer svares særlig landsskat i områderne udenfor den kommunale inddeling. Særlig landsskat svares af såvel personlige indkomster, selskabsindkomster som udbytter. Af de personlige indkomster betales skatten løbende, enten som A-skat eller B-skat. Selskabsskatter forfalder som hovedregel til betaling pr. 1. november i året efter indkomståret.

Den særlige landsskat består, for et finansår, af løbende indbetalinger af årets a' conto skat henholdsvis A- og B-skat, provenuet af slutligningen for året før, samt reguleringer vedrørende tidligere år.

Under forudsætning af uændrede skatteregler forventes ét udskrivningspoint at indbringe et provenu på ca. 2,5 mio. kr. Budgetforslaget er udarbejdet under den forudsætning at særlig landsskat udskrives med 26%, hvorved det beregnede provenu andrager 90,0 mio. kr.

Forventede aktivitetstal

Indkomstgrundlag m.v.	R 2013	FL 2014	FFL 2015	BO 2016	BO 2017	BO 2018
Indkomstgrundlag i mio. kr.	265	246	246	246	246	246
Personfradrag i kr.	48.000	48.000	48.000	48.000	48.000	48.000
Skattefri B-indkomst i kr.	5.000	5.000	5.000	5.000	5.000	5.000
Standardfradrag i kr.	10.000	10.000	10.000	10.000	10.000	10.000
Særlig landsskat i %	26	26	26	26	26	26

Forventede aktivitetstal

Provenu (1.000 kr.)	R 2013	FL 2014	FFL 2015	BO 2016	BO 2017	BO 2018
Løbende indbetalinger	-68.855	-64.000	-64.000	-64.000	-64.000	-64.000
Reguleringer tidligere år	5.342	4.000	4.000	4.000	4.000	4.000
Selskabsskat	-49.872	-22.000	-30.000	-30.000	-30.000	-30.000
Afskrivninger	214	0	0	0	0	0

24.10.12 Selskabsskat, Selvstyrets virksomheder (Indtægtsbevilling)**Budgetspecifikation**

	R 2013	FL 2014	FFL 2015	BO 2016	BO 2017	BO 2018
	---- 1.000 kr. ----			---- mio. kr. ----		
Nettoindtægt	-25.108	-42.000	-25.000	-25,0	-25,0	-25,0

I henhold til § 40, stk. 6 i Landstingslov nr. 11 af 2. november 2006 om forvaltning af skatter tilfalder selskabsskat, herunder udbytteskat, af selvstyrejede virksomheder, der er omdannet til aktie- eller anpartsselskaber, Landskassen.

De største virksomheder der er omfattet af ovenstående, er følgende:

A/S Boligselskabet INI

KNI A/S (Pilersuisoq A/S)

Pisiffik A/S

Royal Arctic Line A/S

Royal Greenland A/S

Tele Greenland A/S

Greenland Holding A/S (Tidligere Inuit Service Company A/S)

Forventede aktivitetstal

Provenu (1.000 kr.)	R 2013	FL 2014	FFL 2015	BO 2016	BO 2017	BO 2018
Pisiffik A/S	-1.616	-4.000	-4.000	-4.000	-4.000	-4.000
KNI A/S	0	-10.000	0	0	0	0
Greenland Holding A/S	-11.690	-8.000	-12.000	-12.000	-12.000	-12.000
Royal Arctic Line	-6.956	-7.000	0	0	0	0
Royal Greenland A/S	-4.095	0	-5.000	-5.000	-5.000	-5.000
Diverse selskaber	-751	-3.000	-4.000	-4.000	-4.000	-4.000
Ændrede afskrivningsregler	0	-10.000	0	0	0	0

24.11.10 Indførselsafgifter (Indtægtsbevilling)

Budgetspecifikation

	R 2013	FL 2014	FFL 2015	BO 2016	BO 2017	BO 2018
		---- 1.000 kr. ----			---- mio. kr. ----	
Nettoindtægt	-466.362	-515.000	-490.000	-485,0	-480,0	-475,0

I henhold til Landstingslov nr. 19 af 30. oktober 1992 om indførselsafgift med senere ændringer svares afgift af en række varer, eks. sukker, kaffe/the, chokolade, alkoholholdige drikke, tobaksvarer, kødprodukter, automobiler og parfume m.m.

Afgifterne opkræves både som styk- og værdiafgifter.

Indførselsafgifterne på alkoholholdige drikkevarer, tobaksvarer, mineralvand og sukker er senest forhøjet i 2007.

I provenuet er ligeledes indregnet provenu fra sodavand og ethanolholdige drikke, der er fremstillet i Grønland.

Herudover forudsættes der stort set uændret indførsel af øvrige afgiftsbelagte varer i finans- og budgetoverslagsårene. Endelig forudsættes der uændrede afgiftssatser.

Forventede aktivitetstal

Provenu (1.000 kr.)	R 2013	FL 2014	FFL 2015	BO 2016	BO 2017	BO 2018
Sukker kaffe/the og chokolade	-31.170	-35.000	-35.000	-35.000	-35.000	-35.000
Alkoholholdige drikkevarer	-199.029	-215.000	-205.000	-205.000	-205.000	-205.000
Mineralvand og emballage	-46.597	-50.000	-50.000	-50.000	-50.000	-50.000
Tobaksvarer	-141.038	-165.000	-155.000	-150.000	-145.000	-140.000
Kødprodukter	-16.218	-16.000	-16.000	-16.000	-16.000	-16.000
Motorkøretøjer	-27.310	-30.000	-25.000	-25.000	-25.000	-25.000
Parfume	-4.021	-4.000	-4.000	-4.000	-4.000	-4.000
Diverse	-979	-1.000	-1.000	-1.000	-1.000	-1.000
Tab på debitorer	0	1.000	1.000	1.000	1.000	1.000

24.11.11 Motorafgift (Indtægtsbevilling)

Budgetspecifikation

	R 2013	FL 2014	FFL 2015	BO 2016	BO 2017	BO 2018
		---- 1.000 kr. ----			---- mio. kr. ----	
Nettoindtægt	-70.031	-75.200	-72.000	-72,0	-72,0	-72,0

I henhold til Landstingslov nr. 3 af 16. juni 1987 om afgift på motorkøretøjer med senere ændringer svares afgift af alle indregistrerede motorkøretøjer bortset fra brand- og redningskøretøjer. Invalidevogne og busser kan fritages efter ansøgning.

Motorafgifter opkræves efter en vægtdifferentieret skala. Afgiftssatserne er senest ændret ved Inatsisartutlov nr. 10 af 3. december 2012, og udgør herefter:

- Motorkøretøjer indtil 1.000 kg: 6.554 kr. pr. år
- Motorkøretøjer 1.001 til 1.200 kg: 10.049 kr. pr. år
- Motorkøretøjer 1.201 kg til 1.500 kg: 10.747 kr. pr. år
- Motorkøretøjer 1.501 kg. til 1.800 kg: 15.231 kr. pr. år
- Motorkøretøjer over 1.800 kg: 17.575 kr. pr. år
- Motorcykler 3.540 kr. pr. år

Såfremt motorafgiften indbetales for sent, pålægges der endvidere en tillægsafgift på 500 kr.

Da størrelsen, antallet og sammensætningen af de afgiftspligtige motorkøretøjer varierer løbende, er der budgetteret med en fast indtægt baseret på en forventet omtrentlig fordeling af antallet af indregistrerede køretøjer.

Forventede aktivitetstal	R 2013	FL 2014	FFL 2015	BO 2016	BO 2017	BO 2018
Provenu (1.000 kr.)						
Motorafgift	-73.399	-75.400	-74.000	-74.000	-74.000	-74.000
Tillægsafgift	1	-600	-500	-500	-500	-500
Tab på debitorer	3.367	800	2.500	2.500	2.500	2.500

24.11.12 Rejeafgift (Indtægtsbevilling)

Budgetspecifikation

	R 2013	FL 2014	FFL 2015	BO 2016	BO 2017	BO 2018
		---- 1.000 kr. ----			---- mio. kr. ----	
Nettoindtægt	-103.677	-130.000	-130.000	-130,0	-130,0	-130,0

I henhold til Landstingslov nr. 20 af 25. oktober 1990 om afgift på rejer med senere ændringer, svarer personer og selskaber, der har licens til rejefiskeri med grønlandsk indregistrerede skibe, afgift af den del af fangsten, der ikke landes med henblik på forarbejdning ved grønlandske produktionsanlæg.

Afgiften er en variabel procentdel som fastsættes for et kvartal ad gangen på grundlag af et indeks, der tager sit udgangspunkt i erhvervets gennemsnitlige salgspriser for de afgiftspligtige rejer.

Indekset omfatter de gennemsnitlige salgspriser pr. kilo for afgiftspligtige rejer for 4 fortløbende kvartaler. Indekset, der danner baggrund for rejeafgiften for januar kvartal 2015, fastsættes på baggrund af de gennemsnitlige salgspriser pr. kilo afgiftspligtige rejer i oktober kvartal 2013 samt i januar, april og juli kvartal 2014. Ved beregningen af indekset, der danner baggrund for rejeafgiften for april kvartal 2015, udgår de gennemsnitlige salgspriser pr. kilo afgiftspligtige rejer i oktober kvartal 2013, og erstattes af de gennemsnitlige salgspriser pr. kilo afgiftspligtige rejer i oktober kvartal 2014 og så fremdeles.

Indekset sættes til 100,00 ved en gennemsnitlig salgspris pr. kilo afgiftspligtige rejer på 9,60 kr. Indekset reguleres for hver øre, den gennemsnitlige salgspris pr. kilo afgiftspligtige rejer overstiger 9,60 kr. Rejeafgiften fastsættes til 0,01 procent, når indekset udgør 100,1042 stigende proportionalt med 0,01 procent hver gang indekset stiger med 0,1042 procentpoint.

Provenuets størrelse er udover procentstørrelse m.m. påvirket af kvotestørrelser, landingsprocent, priser og valutakurser.

Rejekvoten forventes for 2015 fastsat til 80.000 tons ved Vestgrønland fordelt med ca. 42.500 tons til det havgående fiskeri, ca. 31.900 tons til det indenskærs fiskeri og ca. 5.600 tons til EU og Canada samt 8.300 tons ved Østgrønland, hvoraf Grønland råder over 800 tons.

Produktionsprocenten på de havgående rejetrawlere forventes i lighed med 2014 fastsat til 75%.

Der budgetteres med en gennemsnitlig afgift i 2015 på ca. 15%, hvilket er på niveau med 2014.

24.11.13 Havneafgift (Indtægtsbevilling)

Budgetspecifikation

	R 2013	FL 2014	FFL 2015	BO 2016	BO 2017	BO 2018
		--- 1.000 kr. ---			--- mio. kr. ---	
Nettoindtægt	-16.944	-15.000	-7.000	-7,0	-7,0	-7,0

I medfør af Landstingslov nr. 20 af 30. oktober 1992 om havne- og krydstogtpassagerafgift med senere ændringer svares afgift til Landskassen ved skibes anløb af havne i Grønland.

Afgiftssatserne, der senest er ændret ved landstingslov nr.1 af 20. maj 1998, udgør pr. bruttoton:

Passagerskib..... kr. 0,70 pr. påbegyndt døgn.

Fremmede fiskefartøjer..... kr. 0,70 pr. påbegyndt døgn.

Godstransportskibe samt andre skibe..... kr. 0,70 pr. påbegyndt uge.

Med Landstingslov nr. 2 af 21. maj 2002 svarer krydstogtskibe ikke længere afgift pr. bruttoton men i stedet en afgift på kr. 300 pr. passager. Afgiften er forhøjet til 525 kr. pr. passager ved Landstingslov nr. 8 af 5. dec. 2008, ligesom afgiften fremover også omfatter passagerer ombord på passagerskibe der sejler i kombinationssejlad, og som har købt billet som led i et rejsearrangement fra Danmark, Færøerne eller udlandet.

Naalakkersuisut forventer på efterårssamlingen 2014, at fremsætte ændringsforslag til lov om havneafgift med henblik på at bringe afgiften på krydstogtpassagerer på niveau med vore nabolande.

Forventede aktivitetstal

Provenu (1.000 kr.)	R 2013	FL 2014	FFL 2015	BO 2016	BO 2017	BO 2018
Fragt- og øvrige skibe	-4.006	-4.500	-4.000	-4.000	-4.000	-4.000
Passagerafgift	-12.775	-10.000	-3.000	-3.000	-3.000	-3.000
Diverse havneafgifter	-163	-500	0	0	0	0

24.11.14 Stempelafgift (Indtægtsbevilling)

Budgetspecifikation

	R 2013	FL 2014	FFL 2015	BO 2016	BO 2017	BO 2018
		---- 1.000 kr. ----			---- mio. kr. ----	
Nettoindtægt	-29.309	-35.000	-25.000	-25,0	-25,0	-25,0

I henhold til Landstingslov nr. 8 af 31. oktober 1987 om stempelafgift med senere ændringer svares 1,5% i stempelafgift bl.a. ved overdragelse af fast ejendom og ved pantsætning af fast ejendom eller løsøre, herunder skibe og både, der er fritidsfartøjer.

Indtægten på nærværende hovedkonto er især afhængig af udviklingen i det private byggeri, herunder etablering af andelsboliger, køb af egen bolig (lejer til ejer) mv.

Der forventes et mindre provenu i 2015 som følge af den økonomiske afmatning.

Forventede aktivitetstal

Provenu (1.000 kr.)	R 2013	FL 2014	FFL 2015	BO 2016	BO 2017	BO 2018
Skøder fast ejendom	-10.813	-18.000	-10.000	-10.000	-10.000	-10.000
Pantebreve fast ejendom	-15.816	-15.000	-12.000	-12.000	-12.000	-12.000
Gældsbreve	-390	-500	-500	-500	-500	-500
Købekontrakter	-209	-100	-200	-200	-200	-200
Løsøre pantebreve o.l.	-1.389	-1.500	-1.500	-1.500	-1.500	-1.500
Gældsovertagelse	-652	0	-700	-700	-700	-700
Diverse	-40	100	-100	-100	-100	-100

24.11.15 Lotteriafgift (Indtægtsbevilling)**Budgetspecifikation**

	R 2013	FL 2014	FFL 2015	BO 2016	BO 2017	BO 2018
		---- 1.000 kr. ----			---- mio. kr. ----	
Nettoindtægt	-6.456	-8.000	-8.000	-8,0	-8,0	-8,0

Lotteriafgift opkræves i medfør af Landstingslov nr. 7 af 31. oktober 1987 med senere ændringer i forbindelse med afholdelse af lotterier, bingospil m.v. I indtægten er endvidere indeholdt "gevinstafgift" ved spil på "énarmede tyveknægte". I henhold til lovens § 1 svares 15 % i afgift af den del af præmierne, som overstiger 200 kr.

Forventede aktivitetstal

Provenu (1.000 kr.)	R 2013	FL 2014	FFL 2015	BO 2016	BO 2017	BO 2018
Lotteriafgift bingo m.v.	-3.816	-3.300	-3.800	-3.800	-3.800	-3.800
Lotteriafgift "énarmede tyveknægte"	-3.004	-5.000	-4.500	-4.500	-4.500	-4.500
Tab på debitorer	364	300	300	300	300	300

24.11.17 Automatspilsafgift (Indtægtsbevilling)

Budgetspecifikation

	R 2013	FL 2014	FFL 2015	BO 2016	BO 2017	BO 2018
		---- 1.000 kr. ----			---- mio. kr. ----	
Nettoindtægt	-10.756	-11.000	-11.000	-11,0	-11,0	-11,0

I henhold til Landstingslov nr. 3 af 17. maj 1990 om afgift på automatspil med senere ændringer svares afgift af automatspil, som i henhold til loven kræver kommunalbestyrelsens tilladelse.

For gevinstgivende automatspil blev afgiftssatserne ændret fra og med 1. januar 2011 og udgør 64.000 kr. årligt for første automat, 70.000 kr. for den anden og 76.000 kr. for efterfølgende automater. For ikke gevinstgivende automatspil er afgiften fastsat til 5.460 kr. årligt for første automat, 6.540 kr. for anden automat og 7.630 kr. for efterfølgende automater. Indbetales afgiften ikke rettidigt, pålægges et gebyr på 400 kr. pr. automat.

Antallet af automatspil er på ca. 175, der overvejende består af gevinstgivende automatspil. Ved deponering af tilladelsen, f.eks. under ombygning af automaten, skal der ikke betales afgift.

Forventede aktivitetstal

provenu (1.000 kr.)	R 2013	FL 2014	FFL 2015	BO 2016	BO 2017	BO 2018
Gevinstgivende	-11.391	-11.100	-11.100	-11.100	-11.100	-11.100
Morskabsautomater	-25	-50	-50	-50	-50	-50
Gebyrer	-10	0	0	0	0	0
Tab på debitorer	872	150	150	150	150	150

24.11.20 Afgifter, betalingsjagt og -fiskeri (Indtægtsbevilling)**Budgetspecifikation**

	R 2013	FL 2014	FFL 2015	BO 2016	BO 2017	BO 2018
		---- 1.000 kr. ----			---- mio. kr. ----	
Nettoindtægt	-439	-200	-400	-0,4	-0,4	-0,4

Der er tilknyttet tekstanmærkning til nærværende hovedkonto.

I henhold til Landstingslov nr. 12 af 29. oktober 1999 om fangst og jagt med senere ændringer opkræves en afgift i forbindelse med udstedelse af tilladelse til at gå på betalingsjagt.

Afgiften er for 2015 fastsat således:

Moskusokser: 2.000 kr. pr. dyr.

Rensdyr: 1.000 kr. pr. dyr.

Småvildt: 1.000 kr. for ubegrænset småvildt i 7 døgn og 200 kr. pr. dag

Betalingsfiskeri: 75 kr. for tilladelse til fiskeri i et døgn, 200 kr. for tilladelse til fiskeri i en uge og 500 kr. for tilladelse til fiskeri i en måned.

Der budgetteres i 2014 med ca. 125 licenser til jagt på moskusokser, 60 licenser til jagt på rensdyr, 40 licenser til jagt på småvildt samt ca. 300 fisketegn.

Betalingsjagt/-fiskeri er et nicheprodukt i forbindelse med turismeudviklingen.

Forventede aktivitetstal	R 2013	FL 2014	FFL 2015	BO 2016	BO 2017	BO 2018
provenu (1.000 kr.)						
Licenser jagt	-379	-180	-350	-350	-350	-350
Licenser fiskeri	-60	-20	-50	-50	-50	-50

24.11.21 Afgifter tips og lotto (Indtægtsbevilling)

Budgetspecifikation

	R 2013	FL 2014	FFL 2015	BO 2016	BO 2017	BO 2018
		---- 1.000 kr. ----			---- mio. kr. ----	
Nettoindtægt	-9.847	-9.847	-9.847	-9,8	-9,8	-9,8

I forbindelse med ændring af tips- og lottoloven i 2004 udgik Grønland af tips- og lottolovens overskudsdeling. I stedet modtog Grønland dækningsbidraget på den grønlandske tips- og lottoomsætning, ligeledes blev den grønlandske spilleomsætning fritaget fra den danske statsafgift på 16%. Afgiften skulle i stedet tilfalde Grønland.

Ved bloktilskudsforhandlingerne mellem Grønlands Selvstyre og Den Danske Stat for 2004 blev det aftalt, at bloktilskuddet i årene fremover, startende fra 2004, skulle nedsættes med et fast beløb svarende til første års statsafgift, svarende til 9,8 mio. kr.

Loven fra 2004 er i 2011 erstattet af lov nr. 223: "Lov for Grønland om visse spil". I henhold til lovens § 35 modtager Grønland årligt et beløb fra den Danske Stat på baggrund af Danske Spil A/S' regnskab for 2010. Beløbet reguleres årligt med forbrugerindekset, og skal i henhold til § 35 stk. 4 fordeles af Grønlands Selvstyre til almennyttige formål.

I henhold til § 35 stk. 5, kan et beløb svarende til den i 2004 bortfaldne statsafgift på ca. 9,8 mio. kr. og som blev modregnet i bloktilskuddet, anvendes af Grønlands Selvstyre til andre formål.

Beløbet, svarende til den bortfaldne statsafgift, indtægtsføres på nærværende hovedkonto.

24.11.22 Arbejdsmarkedsafgift (Indtægtsbevilling)**Budgetspecifikation**

	R 2013	FL 2014	FFL 2015	BO 2016	BO 2017	BO 2018
		--- 1.000 kr. ---			--- mio. kr. ---	
Nettoindtægt	-75.405	-75.000	-75.000	-75,0	-75,0	-75,0

Landstingslov nr. 10 af 2. november 2006 om arbejdsmarkedsafgift afløser den hidtidige Landstingslov om arbejdsgivers erhvervsuddannelsesbidrag, med henblik på at opprioritere uddannelses- og efteruddannelsesområdet samt kompetenceudvikling.

Der forventes et provenu på ca. 75,0 mio. kr. i 2015 og budgetoverslagsårene.

Arbejdsmarkedsafgiften medgår blandt andet til at finansiere selvstyrets udgifter til tilskud til arbejdsgivernes lønudgifter for lærlinge på de grundlæggende erhvervsuddannelser samt stipendier m.v. til elever på social- og sundhedsuddannelserne. Herudover stipendier til elever på færdighedsuddannelsen, lærlinge i skolepraktik samt stipendier på skoleophold som midlertidigt står uden praktikplads. Desuden dækkes tilskud til erhvervsuddannelsens efter- og videreuddannelseskurser for faglært og ufaglært arbejdskraft samt administration af disse.

Forventede aktivitetstal

Provenu (1.000 kr.)	R 2013	FL 2014	FFL 2015	BO 2016	BO 2017	BO 2018
Løbende afregning indeværende år	-66.088	-67.000	-67.000	-67.000	-67.000	-67.000
Løbende afregning tidligere år	-10.444	-8.000	-9.000	-9.000	-9.000	-9.000
Tab på debitorer	1.127	0	1.000	1.000	1.000	1.000

24.11.23 Miljøafgift på produkter til energifremstilling (Indtægtsbevilling)

Budgetspecifikation

	R 2013	FL 2014	FFL 2015	BO 2016	BO 2017	BO 2018
		---- 1.000 kr. ----			---- mio. kr. ----	
Nettoindtægt	-15.337	-20.000	-20.000	-20,0	-20,0	-20,0

Afgifter på produkter til energifremstilling opkræves på baggrund af Inatsisartutlov nr. 21 af 18. november 2010 om miljøafgift på produkter til energifremstilling med senere ændringer.

Provenuet er baseret på følgende afgiftssatser:

- 1) 0,10 kr. Per liter gas- og dieselolie af enhver art, herunder petroleum, Jet A1 med videre.
- 2) 113,80 kr. Per ton fuelolie.
- 3) 0,10 kr. Per liter motorbenzin af enhver art, herunder flyvebenzin og lignende.
- 4) 110,40 kr. Per Nm³ gas af enhver art, herunder naturgas, bygas med videre, men ikke flaskegas.
- 5) 73,40 kr. Per ton kul af enhver art, herunder stenkul, jordoliekok, brunkul, træbjærrer med videre.

Forventede aktivitetstal

Provenu (1.000 kr.)	R 2013	FL 2014	FFL 2015	BO 2016	BO 2017	BO 2018
Gas- og dieselolie mm.	-12.705	-15.000	-15.000	-15.000	-15.000	-15.000
Fuelolie	-928	-3.000	-2.000	-2.000	-2.000	-2.000
Motorbenzin mm.	-1.704	-2.000	-3.000	-3.000	-3.000	-3.000

24.11.25 Afgift på hellefisk i det havgående fiskeri (Indtægtsbevilling)**Budgetspecifikation**

	R 2013	FL 2014	FFL 2015	BO 2016	BO 2017	BO 2018
		--- 1.000 kr. ---			--- mio. kr. ---	
Nettoindtægt	-18.800	-27.700	-20.000	-20,0	-20,0	-20,0

Afgift på hellefisk i det havgående fiskeri opkræves i henhold til Inatsisartutlov nr. 11 af 3. december 2012 om afgift på hellefisk i det havgående fiskeri med senere ændringer.

Afgiften svares af virksomheder og personer, der har kvoter til havgående fiskeri efter hellefisk. Afgiften tilfalder til landskassen og opgøres på grundlag af den del af fangsten, som ikke i henhold til fiskerilovgivningen skal indhandles til et indhandlings- eller produktionsanlæg i Grønland.

Overnationale eller nationale myndigheder, som har fået meddelt kvoter af Naalakkersuisut, svarer ikke afgift.

24.11.26 Afgift på makrelfiskeri (Indtægtsbevilling)

Budgetspecifikation

	R 2013	FL 2014	FFL 2015	BO 2016	BO 2017	BO 2018
		---- 1.000 kr. ----			---- mio. kr. ----	
Nettoindtægt	0	-90.000	-90.000	-90,0	-90,0	-90,0

Afgift på makrelfiskeri opkræves i henhold til Inatsisartutlov nr. 11 af 3. december 2012 med senere ændringer.

Afgiften svares af virksomheder og personer, der har kvoter til havgående fiskeri efter makrel.

Afgiften udgør 0,95 kr. pr. kg.

Makrelfiskeriet er relativt nyt. Med henblik på en fremtidig forsvarlig vurdering af ressourcen og dermed en forsvarlig fastsættelse af den fremtidige TAC, gennemføres der i 2014 et udvidet biologisk makrelsurvey. Resultatet heraf forventes at forelægge ultimo 2014.

Med den nuværende viden forventes en samlet TAC på ca. 95.000 tons i 2015, svarende til et provenu på ca. 90,0 mio. kr., såfremt den totale TAC opfiskes.

Forventede aktivitetstal

(Fordeling i 1.000 kr.)

	R 2013	FL 2014	FFL 2015	BO 2016	BO 2017	BO 2018
Makrelafgift	0	-90.000	-90.000	-90.000	-90.000	-90.000

Bilag 1, bevillingsoversigt

Naalakkersuisoq for Udenrigsanliggender

	FFL 2015	Budgetoverslagsår			
		2016	2017	2018	
		----- Mio.kr. -----			
	22.837.000	24,9	23,9	25,0	
27	Udenrigsdirektoratet	22.837.000	24,9	23,9	25,0
27 01	Internationale aktiviteter	22.837.000	24,9	23,9	25,0
27 01 01	D Udenrigsdirektoratet	9.468.000	9,5	9,5	9,5
27 01 02	D Repræsentationen i Bruxelles	4.339.000	4,3	4,3	4,3
27 01 03	T Grønlands bidrag til Northern Periphery Programme	1.060.000	1,1	1,1	1,1
27 01 05	T Tilskud til internationale aktiviteter	1.020.000	1,0	1,0	1,0
27 01 07	T Inuit Circumpolar Council	3.424.000	2,4	1,4	1,4
27 01 09	D Grønlands Repræsentation i Washington D.C.	2.526.000	3,6	3,6	3,6
27 01 10	D Grønlands Repræsentation i Beijing	1.000.000	3,0	3,0	4,1

27.01.01 Udenrigsdirektoratet (Driftsbevilling)

Budgetspecifikation

	R 2013	FL 2014	FFL 2015	BO 2016	BO 2017	BO 2018
	---- 1.000 kr. ----			---- mio. kr. ----		
Nettoudgift	0	0	9.468	9,5	9,5	9,5
Lønudgifter	0	0	6.692	6,7	6,7	6,7
Øvrige udgifter	0	0	2.776	2,8	2,8	2,8

Bevillingen for nærværende hovedkonto er overført fra hovedkonto 10.01.01 Formandens Departement, NSN, som følge af et ønske om at udskille Udenrigsdirektoratet og deres aktiviteter til eget aktivitetsområde i finansloven.

Naalakkersuisut har med koalitionsaftalen besluttet at Grønlands udenrigspolitiske kompetence skal styrkes. I takt med at Udenrigsdirektoratet får flere og flere opgaver, som afledt af at der i stigende grad føres en aktiv udenrigspolitik, og at der i stigende grad er kommet fokus på Grønland og Arktis i omverdenen er arbejdsbyrden væsentligt forøget. Arbejdet med at forberede og forhandle frihandelsaftaler med nøglelande, samt åbningen af repræsentation i Washington D.C. og ny repræsentation i Beijing fra andet halvår 2015 vil yderligere øge arbejdsmængden for Udenrigsdirektoratet. Samtidig er bevillingen til Udenrigsdirektoratet ikke ændret sig for at tillade ekstra sagsbehandlere, hvorfor personalet må løfte endnu flere opgaver end før. For at sikre en hensigtsmæssig og forsvarlig opgaveløsning i udenrigstjenesten er bevillingen til Udenrigsdirektoratet forhøjet med godt 1,0 mio. kr. fra 2015.

Udenrigsdirektoratet hører under Formanden for Naalakkersuisut og Naalakkersuisoq for Udenrigsanliggender og er den centrale myndighed i Selvstyret, som varetager opgaver og Grønlands interesser af international karakter samt koordinerer og faciliterer fagdepartementernes internationale aktiviteter. Selvstyret er aktiv i nordisk og arktisk samarbejde, herunder i Arktisk Råd samt i FN-aktiviteter såsom Menneskerettighedsrådet og FN's Permanente Forum. Selvstyret deltager også aktivt i forhold til forsvars- og sikkerhedspolitiske spørgsmål af relevans for Grønland. Samarbejde med USA finder først og fremmest sted i Joint Committee og Permanent Committee som mødes årligt. Udenrigsdirektoratet og repræsentationerne i Bruxelles og Washington D.C. varetager Grønlands interesser i forhold til EU og USA og Canada, imens repræsentationen i Beijing, som påtænkes etableret i andet halvår 2015, sammen med Udenrigsdirektoratet vil varetage Grønlands interesser i forhold til Kina.

Udenrigsdirektoratet varetager:

- Koordinering af kontakt og rådgivning i forhold til Selvstyrets internationale relationer, herunder bilateralt samarbejde og kontakt
- Koordinering og rådgivning i forhold til mellemfolkelige organisatione
- Koordinering af udenrigshandelspolitiske spørgsmål, herunder WTO
- Protokol for udenlandske besøg

Forventet personaleforbrug	R 2013	FL 2014	FFL 2015	BO 2016	BO 2017	BO 2018
Chefer	0	0	3	3	3	3
Øvrige	0	0	8	8	8	8
Personale forbrug i alt	0	0	11	11	11	11

27.01.02 Repræsentationen i Bruxelles (Driftsbevilling)

Budgetspecifikation

	R 2013	FL 2014	FFL 2015	BO 2016	BO 2017	BO 2018
	---- 1.000 kr. ----			---- mio. kr. ----		
Nettoudgift	3.984	4.295	4.339	4,3	4,3	4,3
Lønudgifter	1.832	1.900	1.900	1,9	1,9	1,9
Øvrige udgifter	2.152	2.395	2.439	2,4	2,4	2,4

Bevillingen for nærværende hovedkonto er overført fra hovedkonto 10.19.02 Repræsentationen i Bruxelles som følge af et ønske om at udskille Udenrigsdirektoratet og deres aktiviteter til eget aktivitetsområde i finansloven.

I henhold til aftalen mellem Grønlands Selvstyre og det danske udenrigsministerium har Selvstyret placeret 2 medarbejdere med diplomatisk status og en lokal ansat sekretær samt en praktikant i tilknytning til den danske ambassade i Bruxelles. Selvstyret betaler til Udenrigsministeriet efter samme regler som de danske ministerier, der har udsendt specialmedarbejdere ved danske ambassader. Taksten er bl.a. afhængig af det lokale pris og lønniveau. Sagsbehandlertaksten fastsættes årligt efter aftale med Udenrigsministeriet. For 2015 forventes den at blive på samme ca. 1,5 mio. kr. Lønninger og udetillæg er beregnet til ca. 1,9 mio. kr. inkl. pensioner. Udgift til aflønning af medarbejderne samt udetillæg sker via Udenrigsministeriet. Den resterende del af bevillingen anvendes til drift af repræsentationen.

Forventet personaleforbrug	R 2013	FL 2014	FFL 2015	BO 2016	BO 2017	BO 2018
Chefer	1	1	1	1	1	1
Øvrige	2	2	2	2	2	2
Personale forbrug i alt	3	3	3	3	3	3

27.01.03 Grønlands bidrag til Northern Periphery Programme (Tilskudsbevilling)

Budgetspecifikation

	R 2013	FL 2014	FFL 2015	BO 2016	BO 2017	BO 2018
		---- 1.000 kr. ----			---- mio. kr. ----	
Nettoudgift	646	1.060	1.060	1,1	1,1	1,1

Bevillingen for nærværende hovedkonto er overført fra hovedkonto 10.19.03 Grønlands bidrag til Northern Periphery and Arctic som følge af et ønske om at udskille Udenrigsdirektoratet og deres aktiviteter til eget aktivitetsområde i finansloven.

Northern Periphery and Arctic (NPA) er et EU INTERREG Vb program for tyndt befolkede områder med fokus på udvikling indenfor innovation og konkurrencedygtighed i fjerne og perifere egne, og bæredygtig udvikling af naturlige og kulturelle ressourcer. Dette kan f.eks. være indenfor miljø, klima, turisme, erhvervsudvikling, sundhed og uddannelse.

Fra 1. januar 2014 startede en ny programperiode, som erstattede Northern Periphery Programme (NPP) med Northern Periphery and Arctic (NPA). På denne måde har programmet forøget dens fokus på arktiske anliggender og samtidig understreges programmets centrale placering i EU's arktiske strategi.

Der har indtil videre været to programperioder, med den nye periode som den tredje. I perioden 2000-2006, har 16 grønlandske partnere deltaget, mens Grønland i 2007-2013 var med i 16 projekter med 9 forskellige grønlandske organisationer som projektdeltagere, hvoraf nogle af disse deltog i flere projekter. Der er en klar tendens til at grønlandske partnere får en større og vigtigere placering i projekterne. Samtidig oplever flere projektdeltagere succes med deltagelsen og derved ønsker at deltage i flere projekter.

Udenrigsdirektoratet har en national repræsentant til at varetage de grønlandske interesser i programmets forskellige organer, mens Greenland Business A/S fungerer som Regional kontaktpunkt. En gruppe af fagfolk deltager frivilligt i anbefalingen af Grønlands prioriteter, via den såkaldte Regional Advisory Group.

I EU anser man NPP for at være et af de mest velfungerende transnationale programmer.

Det økonomiske og faglige udbytte af programmet skal forstås ud fra den akkumulerede viden, Grønland opnår gennem samarbejdet indenfor projekterne og ud fra Grønlands deltagelse i større internationale samarbejder. I maj 2013 har UD udarbejdet en rapport, der evaluerer Grønlands deltagelse i internationale programmer og fonde - herunder Northern Periphery Programme. Heri findes en strategi for hvordan deltagelsen i fremtiden kan blive endnu bedre således, at flere grønlandske partnere får muligheden for at deltage i projekter.

27.01.05 Tilskud til internationale aktiviteter (Tilskudsbevilling)

Budgetspecifikation

	R 2013	FL 2014	FFL 2015	BO 2016	BO 2017	BO 2018
		---- 1.000 kr. ----			---- mio. kr. ----	
Nettoudgift	258	762	1.020	1,0	1,0	1,0

Bevillingen for nærværende hovedkonto er overført fra hovedkonto 10.19.05 Internationale projekter og aktiviteter som følge af et ønske om at udskille Udenrigsdirektoratet og deres aktiviteter til eget aktivitetsområde i finansloven.

Grønland skal vedvarende arbejde for at sikre og skabe synlighed omkring sin politiske position i international henseende og fremme sine handels- og investeringsmæssige interesser samt internationale relationer. Det er et arbejde, der kræver en langvarig indsats, hvor Naalakkersuisutts arbejde suppleres af forskellige enheder, organisationer og enkeltpersoner, der kan have varierende grad af mulighed for at finansiere internationalt arbejde selv.

Udenrigsdirektoratet kan formidle støtte til forskellige Selvstyremyndigheder samt grønlandske og internationale organisationer og virksomheder, grupper og enkeltpersoner, der ønsker at udvikle projekter og samarbejdsrelationer eller deltage i sammenhænge af betydning for Naalakkersuisutts udenrigspolitiske prioriteringer og handelsmæssige interesser.

Aktiviteter og projekter der kan opnå støtte af midlerne for nærværende hovedkonto, kan for eksempel være:

- Research rejser i udlandet
- Deltagelse i og afholdelse af internationale konferencer, seminarer, projekter og lignende
- Organisering og deltagelse i handelsfremstød og opfølgning herpå samt aktiviteter som følge af internationale samarbejder med andre lande
- International PR og pressearbejde

27.01.07 Inuit Circumpolar Council (Tilskudsbevilling)

Budgetspecifikation

	R 2013	FL 2014	FFL 2015	BO 2016	BO 2017	BO 2018
		---- 1.000 kr. ----			---- mio. kr. ----	
Nettoudgift	5.309	4.389	3.424	2,4	1,4	1,4

Bevillingen for nærværende hovedkonto er overført fra hovedkonto 10.19.07 Inuit Circumpolar Council som følge af et ønske om at udskille Udenrigsdirektoratet og deres aktiviteter til eget aktivitetsområde i finansloven.

Inuit Circumpolar Council (ICC) er den internationale samarbejdsorganisation for de ca. 160.000 inuit i Canada, Grønland, Rusland (Tjukotka) og USA (Alaska). ICC blev stiftet i 1977, og holdt den første generalforsamling i 1980.

Inuit Circumpolar Council (ICC) har modtaget midler, via Udenrigsdirektoratets område i Finansloven, til deres drift siden 2007. Det har været planen at støtten skulle nedtrappes siden 2008, det er dog hidtil kun i begrænset omfang sket. ICC kan med fordel indgå i fundraising sammen med Inuit i Alaska og Canada, og ICC kan med fordel også søge at dække deres aktiviteter med midler fra internationale programmer og fonde. Dette sker allerede i vid udstrækning, og vil i de kommende år skulle udgøre mere af kernefinansieringen til ICC. Derfor vil tilskuddet til ICC nedtrappes over en årrække fra 2014.

ICC's formål er, at:

- styrke samarbejdet blandt inuit i den circumpolare region;
- støtte inuits rettigheder og interesser nationalt, regionalt og internationalt;
- fremme udviklingen af en fælles indsats til beskyttelse af det arktiske miljø;
- sikre alle inuit en ligeværdig og aktiv deltagelse i den politiske, økonomiske og sociale udvikling i deres hjemlande;
- forstærke indsatsen for at sikre de oprindelige folks menneskerettigheder.

Inatsisartut tiltrådte ICC's charter i 1980. Inatsisartut udpeger repræsentanter til den grønlandske ICC-delegation. ICC medlemslandene har hver deres kontorer. ICC Grønland har et sekretariat i Nuuk og repræsentationskontor i Danmark.

Inatsisartut og Folketinget tiltrådte Konvention nr. 169 af ILO (International Labour Organization) om rettigheder for de oprindelige folk i 1996, hvorefter de forpligtede sig til at "tilgodese kontakter og samarbejde mellem oprindelige folk og stammefolk på tværs af grænser, inklusive aktiviteter indenfor økonomiske, sociale, kulturelle, spirituelle og miljømæssige områder," (artikel 32).

ICC i Grønland har overtaget formandskabet for ICC i perioden 2010-2014.

27.01.09 Grønlands Repræsentation i Washington D.C. (Driftsbevilling)

Budgetspecifikation

	R 2013	FL 2014	FFL 2015	BO 2016	BO 2017	BO 2018
	---- 1.000 kr. ----			---- mio. kr. ----		
Nettoudgift	0	2.500	2.526	3,6	3,6	3,6
Lønudgifter	0	900	900	1,5	1,5	1,5
Øvrige udgifter	0	1.600	1.626	2,1	2,1	2,1

Bevillingen for nærværende hovedkonto er overført fra hovedkonto 10.19.04 Repræsentationen i Washington D.C. som følge af et ønske om at udskille Udenrigsdirektoratet og deres aktiviteter til eget aktivitetsområde i finansloven.

I Henhold til aftalen mellem Grønlands Selvstyre og det danske udenrigsministerium har Selvstyret placeret 1 medarbejder med diplomatisk status (og fra 2015 en deltidsansat lokal sekretær samt en praktikant) i tilknytning til den danske ambassade i Washington D.C. Selvstyret betaler til Udenrigsministeriet efter samme regler som de danske ministerier, der har udsendt specialmedarbejdere ved danske ambassader. Taksten er bl.a. afhængig af det lokale pris og lønniveau. Sagsbehandlertaksten fastsættes årligt efter aftale med Udenrigsministeriet. Lønninger og udetillæg er beregnet til 0,9 mio. kr. inkl. pensioner for 2015.

Udgift til aflønning af medarbejderne samt udetillæg sker via Udenrigsministeriet. Den resterende del af bevillingen anvendes til drift af repræsentationen. Beslutningen om åbning af en repræsentation i Washington D.C. blev truffet ved Inatsisartut FM2012/24 om repræsentationer i udlandet, med baggrund i Udenrigspolitisk Strategi og Redegørelse af 2011, præsenteret til Inatsisartut EM2011. Med henblik på at bekæmpe arbejdsløsheden er det en forudsætning, at Grønland styrker eksportsektoren. Indgåelse af handelsaftaler med andre lande er en vigtig prioritet for at styrke erhvervslivets rammebetingelser. Åbningen af Grønlands repræsentation i Washington D.C. i 2014 skal være med til at sikre at Grønland kan arbejde langsigtet for at styrke handelsrelationer med USA og Canada.

I takt med, at den arktiske politiske dagsorden stiger og geo- og sikkerhedspolitikken kompliceres med asiatiske stormagters interesse i Grønland og regionen, er det en prioritet at fastholde og udvikle forholdet og kontakten til USA, ikke mindst indenfor mineralefterforskning.

Repræsentanten i Washington D.C. skal også akkrediteres til Canada. En grønlandsk repræsentationschef vil arbejde for at styrke handelsmæssige og økonomiske relationer i mellem Grønland og USA, og Grønland og Canada, samt styrke samarbejde indenfor forskning, uddannelse, oprindelige folk, kultur, industri, osv.

Åbningen af en repræsentation i Washington D.C. sker i samarbejde med det danske Udenrigsministerium og efter samme model som er tilfældet for Repræsentationen i Bruxelles. Repræsentationen vil yde service overfor samtlige departementer i Selvstyret

Repræsentationen i Washington D.C. er under fortsat udbygning. I budgetoverslagsårene er medtænkt behovet for fra 2016 - udover repræsentationschefen - at ansætte en sagsbehandler.

Bemandingen vil med denne være den samme som er tilfældet på Grønlands Repræsentation i Bruxelles. Beløbets størrelse vil skulle fastsættes i overensstemmelse med Udenrigsministeriets takst for udsendte specialmedarbejdere.

Forventet personaleforbrug	R 2013	FL 2014	FFL 2015	BO 2016	BO 2017	BO 2018
Chefer	0	1	1	1	1	1
Øvrige	0	0	0	2	2	2
Personale forbrug i alt	0	1	1	3	3	3

27.01.10 Grønlands Repræsentation i Beijing (Driftsbevilling)

Budgetspecifikation

	R 2013	FL 2014	FFL 2015	BO 2016	BO 2017	BO 2018
	---- 1.000 kr. ----			---- mio. kr. ----		
Nettoudgift	-	-	1.000	3,0	3,0	4,1
Lønudgifter	-	-	360	1,2	1,2	1,7
Øvrige udgifter	-	-	640	1,8	1,8	2,4

Bevillingen for nærværende hovedkonto er ny.

Der er et stort og voksende behov for at øge samhandel - og sikre investeringer til Grønland fra Kina. I takt med, at den arktiske politiske dagsorden stiger og de asiatiske stormagters interesse i Grønland og regionen øges, er det en prioritet at fastholde og udvikle forholdet og kontakten til de asiatiske lande, således at interessen for Grønland også omsættes til konkrete økonomiske muligheder for Grønland. Med henblik på, at sikre en styrkelse af direktoratets opgaveløsning i forhold til handelsrelationer med asien ønskes der i september 2015 åbning af en repræsentation i Beijing, med en repræsentationschef.

Åbningen af en Grønlandsk Repræsentation i Beijing i 2015 vil bl.a. sikre at Naalakkersuisut fremover mere langsigtet kan arbejde for at opnå handels- og investeringsfordele med særligt Kina. Repræsentationen vil blive ledet af en repræsentationschef som vil arbejde for at styrke handelsmæssige og økonomiske relationer i mellem Grønland og Kina, samt styrke samarbejde indenfor forskning, uddannelse, kultur, industri, osv.

Særligt tiltrækning af kinesiske investeringer til Grønlands råstofsektor er en nødvendig prioritering, som vil blive tilgodeset med denne bevilling i årene fremover. Dette kan få stor betydning for at sikre finansiering af de første egentlige storskalaprojekter i Grønland.

Bemandingen af Repræsentationen i Beijing, vil i første omgang varetages af repræsentationschefen med en lokalt-ansat medarbejder med sproglige kompetencer i kinesisk. I budgetoverslagsårede 2018 opnormeres repræsentationen med en sagsbehandler, hvilket samtidig giver mulighed for via sagsbehandlertaksten for at ansætte én fuldtidssekretær.

Beslutning om åbningen af repræsentation i Beijing blev principielt allerede truffet ved Inatsisartut FM 2012/24 om repræsentationer i udlandet, med baggrund i Udenrigspolitisk Strategi og Redegørelse af 2011, som blev præsenteret til Inatsisartut på EM 2011.

Forventet personaleforbrug	R 2013	FL 2014	FFL 2015	BO 2016	BO 2017	BO 2018
Chefer	-	-	1	1	1	1
Øvrige	-	-	0	1	1	3
Personale forbrug i alt	-	-	1	2	2	4

Bilag 1, bevillingsoversigt

Naalakkersuisoq for Familie og Justitsvæsen

		FFL 2015	Budgetoverslagsår		
			2016	2017	2018
			----- Mio.kr. -----		
		790.812.000	800,8	809,2	818,3
30	Departementet for Familie og Justitsvæsen	790.812.000	800,8	809,2	818,3
30 01	Fællesudgifter	34.036.000	33,9	33,9	33,9
30 01 01	D Departementet for Familie og Justitsvæsen	21.267.000	21,2	21,2	21,2
30 01 03	D Kurser og efteruddannelse om det sociale område	12.190.000	12,2	12,1	12,1
30 01 04	D Vedligeholdelse af Selvstyrets bygninger - Familieom	0	0,0	0,0	0,0
30 01 10	D Ydelser udenfor kommunal inddeling	61.000	0,1	0,1	0,1
30 01 12	D Bistandsværger i Danmark	518.000	0,5	0,5	0,5
30 10	Børn og unge	121.849.000	121,8	121,8	121,8
30 10 32	L Børnetilskud	43.000.000	43,0	43,0	43,0
30 10 34	L Underholdsbidrag og adoption samt bisidderbistand ti	9.000.000	9,0	9,0	9,0
30 10 36	L Barselsdagpenge	30.500.000	30,5	30,5	30,5
30 10 37	D Landsdækkende døgninstitutioner for børn og unge	5.052.000	5,1	5,1	5,1
30 10 45	D Særlig indsats på børn- og ungeområdet	21.478.000	21,5	21,5	21,5
30 10 46	D Særlig indsats for personer, der har været udsat for	12.819.000	12,8	12,8	12,8
30 11	Bolig	67.500.000	67,5	67,5	67,5
30 11 10	L Boligsikring	67.500.000	67,5	67,5	67,5
30 12	Pensioner	530.788.000	540,9	549,4	558,6
30 12 08	L Offentlig pension til alderspensionister	353.514.000	364,7	374,2	384,4
30 12 09	L Førtidspension	162.474.000	161,4	160,4	159,4
30 12 11	L Førtidspensionister i Danmark	7.600.000	7,6	7,6	7,6
30 12 12	L Sikringsydelse, Nordisk Konvention om Social Sikrin	7.200.000	7,2	7,2	7,2
30 13	Handicappede	20.708.000	20,7	20,7	20,7
30 13 07	T Central pulje til anbringelser i Danmark og Grønland	9.000.000	9,0	9,0	9,0
30 13 41	D Handicapinstitutioner	0	0,0	0,0	0,0
30 13 43	D Rådgivningscenter for handicappede	11.708.000	11,7	11,7	11,7
30 14	Forebyggelse af sociale vanskeligheder	15.931.000	15,9	15,9	15,9
30 14 29	D Indsatser med sociale formål	11.400.000	11,4	11,4	11,4
30 14 31	T Børnerettighedsinstitution	4.531.000	4,5	4,5	4,5

30.01.01 Departementet for Familie og Justitsvæsen (Driftsbevilling)**Budgetspecifikation**

	R 2013	FL 2014	FFL 2015	BO 2016	BO 2017	BO 2018
	---- 1.000 kr. ----			---- mio. kr. ----		
Nettoudgift	20.461	21.831	21.267	21,2	21,2	21,2
Lønudgifter	16.690	18.684	19.250	19,3	19,3	19,3
Øvrige udgifter	4.122	5.706	4.576	4,5	4,5	4,5
Indtægter	-351	-2.559	-2.559	-2,6	-2,6	-2,6

Der er tilknyttet tekstanmærkning til nærværende hovedkonto.

Departementet for Familie og Justitsvæsen varetager de departementale opgaver for Familieområdet og Justitsområdet.

På familieområdet tilrettelægges og administreres det grønlandske socialvæsen i henhold til Landstingsforordning nr. 11 af 12. november 2001 om socialvæsenets styrelse og organisation.

Departementet varetager på familieområdet følgende områder: Sociallovgivning, sociale sikringsydelser og social forsorg, herunder blandt andet drift af landsdækkende børne- og ungeinstitutioner samt handicapinstitutioner, udbygning af sociale institutioner i samarbejde med kommunerne, forebyggelse og behandling af sociale vanskeligheder, lovpligtige tilsyn med kommunernes administration af social lovgivning, lovpligtige tilsyn med sociale institutioner, råd og vejledning samt kursusvirksomhed for kommuner, institutioner m.fl. Departementet fungerer desuden som socialkontor for Pituffik.

Departementet driver 9 døgninstitutioner for børn og unge og 7 handicapinstitutioner med tilhørende satellitter. Satellitterne drives i forbindelse med børn- og ungeinstitutionerne og handicapinstitutionerne.

Departementet driver Center for børn og voksne - Saaffik, der tilbyder behandling til børn og unge samt voksne, som har været udsat for seksuelt misbrug og Videns- og Rådgivningscenter om Handicap - IPIS.

Departementet varetager de departementale opgaver vedrørende Børnerettighedsinstitutionen, der er en politisk uafhængig institution.

Departementet varetager de departementale opgaver, der vedrører justitsvæsenet i Grønland i overensstemmelse med koalitionsaftalen.

Indtægter forventes i form af betaling fra kommunerne (jf. hovedkonto 30.10.37 og 30.13.41).

Forventet personaleforbrug	R 2013	FL 2014	FFL 2015	BO 2016	BO 2017	BO 2018
Chefer	6	6	6	6	6	6
Øvrige	34	37	35	35	35	35
Personale forbrug i alt	40	43	41	41	41	41

30.01.03 Kurser og efteruddannelse om det sociale område (Driftsbevilling)

Budgetspecifikation

	R 2013	FL 2014	FFL 2015	BO 2016	BO 2017	BO 2018
		---- 1.000 kr. ----			---- mio. kr. ----	
Nettoudgift	10.069	12.120	12.190	12,2	12,1	12,1
Lønudgifter	84	508	510	0,5	0,5	0,5
Øvrige udgifter	9.985	11.613	11.680	11,6	11,6	11,6

Regelgrundlaget udgøres af § 5 i Landstingsforordning nr. 11 af 12. november 2001 om socialvæsenets styrelse og organisation.

Kurser om sociallovgivning og rettigheder.

Departementet afholder kurser i ny lovgivning på det sociale område, samt øvrig social lovgivning, hvor målgruppen typisk er personer, der arbejder med forvaltning af lovgivningen. Kurser omfatter i relevant omfang FN's konvention om Barnets Rettigheder og FN's Konvention om Rettigheder for personer med handicap. Der afholdes lokale lovkurser i forbindelse med de lovpligtige tilsyn i kommunerne efter aftale med den pågældende institution.

Lovpligtige kurser for kommunalbestyrelsesmedlemmer.

Der afholdes lovpligtige kurser for de medlemmer af kommunalbestyrelsen, der beskæftiger sig med det sociale område. Kurserne afholdes senest et år efter hvert kommunalbestyrelsesvalg.

Modulopbygget uddannelse til personale i den sociale sektor.

Med henblik på styrkelse af indsatsen på handicapområdet tilbydes en 1 årig modulopbygget uddannelse for støttepersoner for handicappede. Første uddannelse er afholdt i 2013-2014. Uddannelsen fortsætter i 2015.

Kurser for plejefamilier og konsulenter for plejefamilier.

Der afholdes introkurser og opfølgingskurser for plejefamilier samt kurser for plejefamiliekonsulenter. Kurserne skal medvirke til at højne indsatsen for plejebragte børn og unge.

Uddannelsesplanen.

Som led i Naalakkersuisutts uddannelsesplan prioriteres opkvalificering af personale i den sociale sektor. Til ikke socialfagligt uddannet personale i socialforvaltningerne og arbejdsformidlingerne tilbydes en rådgivningsassistentuddannelse, som er delt i to retninger. En retning for sagsbehandlere i børn og unge og handicapsager og en retning for personalet på revalideringsområdet. Kurserne afholdes decentralt i kommunerne. Til socialfagligt uddannet personale i forvaltninger og institutioner tilbydes en diplomuddannelse.

Decentral socialrådgiveruddannelse.

For at højne kvaliteten af sagsbehandlingen i sociale sager tilbydes der decentral socialrådgiveruddannelse til uddannede rådgivningsassistenter.

Forventede aktivitetstal

Udgifter, i 1.000 kr.	R 2013	FL 2014	FFL 2015	BO 2016	BO 2017	BO 2018
Kursus i den sociale lovgivning samt om børns rettigheder	1.584	2.453	2.478	2.478	2.478	2.478
Modulopbygget uddannelse til personale i den sociale sektor / familiecentre og krisecentre	1.958	2.799	2.828	2.828	2.828	2.828
Kurser for plejefamilier og sagsbehandlere for plejefamilier	1.149	1.482	1.497	1.497	1.497	1.497
Uddannelsesplanen*: Rådgivningsassistentuddannelsen og diplomuddannelsen	3.026	3.617	3.600	3.560	3.546	3.546
Decentral socialrådgiveruddannelse	0	953	963	963	963	963
Konferencer, seminarer mv.	1.580	816	824	824	824	824
Uddannelsesindsatser i.h.t Børne- og Ungestrategien	772	0	0	0	0	0
I alt	10.069	12.120	12.190	12.150	12.136	12.136

Bemærkninger:

* Jf. hovedkonto 20.11.61 Uddannelsesreserve (driftsbevilling), gennemføres den ekstraordinære uddannelsesindsats. Herunder om socialrådgivning og sagsbehandleruddannelse.

30.01.04 Vedligeholdelse af Selvstyrets bygninger - Familieområdet (Driftsbevilling)

Budgetspecifikation

	R 2013	FL 2014	FFL 2015	BO 2016	BO 2017	BO 2018
	---- 1.000 kr. ----			---- mio. kr. ----		
Nettoudgift	11	0	0	0,0	0,0	0,0
Øvrige udgifter	11	8.519	8.607	8,6	8,6	8,6
Indtægter	0	-8.519	-8.607	-8,6	-8,6	-8,6

Der er tilknyttet tekstanmærkning til nærværende hovedkonto.

Hovedkontoen omfatter bevillinger til vedligeholdelse af samtlige bygninger, som hører under Departementet for Familie og Justitsvæsen. Kontoen disponeres af departementet i henhold til gældende bevillingsforudsætninger og vedligeholdelsesvejledningen.

Der er udarbejdet og godkendt en vedligeholdelsesplan for bygningsmassen henhørende under Departementet for Familie og Justitsvæsen. Hensigten med vedligeholdelsesplanen er at undgå forfald af bygningernes vitale dele og at holde bygningsdele med begrænset levetid intakte længst muligt. Planen skal endvidere sikre, at lovgivningen overholdes, samt at der sikres en rimelig standard for komfort, sikkerhed og orden i bygningsmassen.

Minimum halvdelen af bevillingen skal anvendes til bevarende vedligeholdelse af vejrpåvirkelige bygningsdele. Denne bevillingsforudsætning skal ses i sammenhæng med det vedligeholdelsesefterslæb Selvstyret har på sine bygninger. Vedligeholdelsesarbejderne skal tilrettelægges således, at perioden mellem 1. maj og 30. september udnyttes fuldt ud til den fysiske udførelse.

Midlerne anvendes udelukkende til bygninger henhørende under hovedkonto 30.10.37 Landsdækkende døgninstitutioner for børn og unge og hovedkonto 30.13.41 Handicapinstitutioner og kontoen friholdes fra administrative overførsler og nedskæringer.

Op til 10 procent af bevillingen kan bruges til køb af eksternt rådgivning i forbindelse med vedligeholdelsesopgaverne.

Departementet for Boliger udarbejder vedligeholdelsesvejledning i samarbejde med Departementet for Finanser og Indenrigsanliggende med inddragelse af de øvrige departementer.

På hovedkontoen indtægtsføres 4.521.000 kr. fra hovedkonto 30.10.37 Landsdækkende døgninstitutioner for børn og unge og 4.086.000 kr. fra hovedkonto 30.13.41 Handicapinstitutioner.

Forventede aktivitetstal

Fordeling af ramme i m2	R 2013	FL 2014	FFL 2015	BO 2016	BO 2017	BO 2018
Ilulissat	3.466	2.046	2.519	2.519	2.519	2.519
Maniitsoq	1.055	1.730	1.695	1.695	1.695	1.695
Nuuk	2.996	4.547	5.344	5.344	5.344	5.344
Paamiut	640	340	640	640	640	640

Qaqortoq	2.458	2.409	2.547	2.547	2.547	2.547
Sisimiut	2.674	2.258	2.497	2.497	2.497	2.497
Tasiilaq	4.462	2.672	2.872	2.872	2.872	2.872
Uummannaq	282	1.113	1.273	1.273	1.273	1.273
Totalt	18.033	17.115	19.387	19.387	19.387	19.387

Bemærkninger:

Ændringerne i ovenstående aktivitetstabel skyldes udelukkende en ajourføring.

Forventede aktivitetstal

Fordeling af ramme i procent	R 2013	FL 2014	FFL 2015	BO 2016	BO 2017	BO 2018
Planlagt bevarende						
vedligehold af udvendige						
bygningssdele (klimaskærm)	50,3%	51,6%	51,6%	51,6%	51,6%	51,6%
Akut bevarende vedligehold	9,1%	4,9%	4,9%	4,9%	4,9%	4,9%
Småreparationer og						
indvendigt vedligehold	18,8%	20,7%	20,7%	20,7%	20,7%	20,7%
Hovedstandsættelse	3,8%	0%	0,0%	0,0%	0,0%	0,0%
Mindre ombygninger, moderniseringer og						
udskiftning af fast inventar	6,3%	12,8%	12,8%	12,8%	12,8%	12,8%
Ekstern rådgivning	11,8%	10,0%	10,0%	10,0%	10,0%	10,0%
Årets hensættelser	0%	0%	0,0%	0,0%	0,0%	0,0%
I alt	100,0%	100,0%	100,0%	100,0%	100,0%	100,0%

Forventede aktivitetstal

Fordeling af ramme i t.kr	R 2013	FL 2014	FFL 2015	BO 2016	BO 2017	BO 2018
Planlagt bevarende						
vedligehold af udvendige						
bygningssdele (klimaskærm)	8.755	4.396	4.396	4.396	4.396	4.396
Akut bevarende vedligehold.	1.577	417	417	417	417	417
Småreparationer og						
indvendigt vedligehold	3.474	1.763	1.852	1.852	1.852	1.852
Hovedstandsættelse	655	0	0	0	0	0
Mindre ombygninger, moderniseringer og						
udskiftning af fast inventar	1.098	1.090	1.090	1.090	1.090	1.090
Ekstern rådgivning	2.057	852	852	852	852	852
Årets hensættelse	7.791	7.791	7.791	7.791	7.791	7.791
Forbrug	17.407	8.519	8.607	8.607	8.607	8.607
Bevilling	0	0	0	0	0	0
Indtægter	-8.393	-8.519	-8.607	-8.607	-8.607	-8.607
Overført mindreforbrug fra						
foregående år	-16.805	-7.791	-7.791	-7.791	-7.791	-7.791
Forbrug i %	100%	100%	100%	100%	100%	100%

Bemærkninger:

Det skal bemærkes, at årets hensættelse og anvendelsen af overført mindreforbrug ikke er budgetteret ud, idet den samlede endelige budgettering af kontoen først kan foretages ultimo 2015. I forbindelse med den endelige budgettering af kontoen vil forbruget af overført mindreforbrug indgå. En del af tidligere års hensættelser forventes således at indgå i det samlede budget for vedligeholdelse af selvstyrets bygninger under Departementet for Familie og Justitsvæsen.

30.01.10 Ydelser udenfor kommunal inddeling (Driftsbevilling)

Budgetspecifikation

	R 2013	FL 2014	FFL 2015	BO 2016	BO 2017	BO 2018
	---- 1.000 kr. ----			---- mio. kr. ----		
Nettoudgift	0	60	61	0,1	0,1	0,1
Øvrige udgifter	0	60	61	0,1	0,1	0,1

Departementet for Familie og Justitsvæsen fungerer som socialforvaltning for personer bosat udenfor kommunal inddeling og afholder som følge heraf udgifter til sociale ydelser.

Pituffik er det eneste sted, som i dag defineres som beboet område udenfor kommunal inddeling.

Der afholdes udgifter til pensioner, offentlig hjælp, plejevederlag og takstbetaling for ophold på døgninstitutioner, barselsdagpenge, udgifter i forbindelse med børneforsorg etc.

Regelgrundlaget udgøres af:

Inatsisartutlov nr. 9 af 7. december 2009, om børnetilskud.

Landstingsforordning nr. 2 af 3. marts 1994 om udbetaling af underholdsbidrag, m.v. til børn, samt adoptionstilskud, med senere ændringer.

Landstingsforordning nr. 1 af 15. april 2003 om hjælp til børn og unge, med senere ændringer.

Landstingsforordning nr. 15 af 20. november 2006 om hjælp fra det offentlige, med senere ændringer.

Inatsisartutlov nr. 14 af 7. december 2009, om orlov og dagpenge ved graviditet, barsel og adoption.

Landstingsforordning nr. 7 af 3. november 1994 om hjælp til personer med vidtgående handicap, med senere ændringer.

Landstingsforordning nr. 3 af 7. maj 2007 om alderspension, med senere ændringer.

Landstingsforordning nr. 4 af 7. maj 2007 om førtidspension, med senere ændringer.

Landstingsforordning nr. 3 af 31. maj 2001 om boligsikring i lejeboliger, med senere ændringer.

30.01.12 Bistandsværger i Danmark (Driftsbevilling)

Budgetspecifikation

	R 2013	FL 2014	FFL 2015	BO 2016	BO 2017	BO 2018
	---- 1.000 kr. ----			---- mio. kr. ----		
Nettoudgift	511	513	518	0,5	0,5	0,5
Øvrige udgifter	511	513	518	0,5	0,5	0,5

Bevillingen har indtil 21. juni 2009 været hjemlet i lov nr. 580 af 29. november 1978 om arbejdsmarkeds- og sociale forhold for Grønland, efter hvilken det påhvilede hjemmestyret at gennemføre en særlig indsats for grønlændere i Danmark. Loven blev ophævet 21. juni 2009 i medfør af lov nr. 129 af 19. maj 2009 om forskellige forhold i forbindelse med Grønlands Selvstyre, § 7, stk. 1,2.

Bevillingen dækker tilskud til Kalaallit Illuutaat, Det Grønlandske Hus i København, løn- og administrationsudgifter til samtlige funktioner i forbindelse med bistandsvæргеordningen samt honorarer, transport, efteruddannelse og mødevirksomhed for grønlandsk sprogede værger og omsorgsudgifter vedrørende personkredsen, som er:

- Grønlændere, der er frihedsberøvet i Danmark efter dansk dom eller kendelse.
- Grønlændere, der efter kendelse i grønlandsk ret indlægges til mentalobservation på dansk hospital, og for hvem retten i Grønland undtagelsesvist ikke beskikker bistandsværge under sagens behandling.
- Grønlændere, for hvem der beskikkes en tilsynsværge i medfør af § 6, stk. 1 eller 2, i lov om sindssyge personers hospitalsophold.

Antallet af personer, der har ret til grønlandssproget værge, forventes ikke ændret væsentligt i budgetperioden.

Aktivitetstal 2013:

Domfældte i Danmark	4 personer.
Mentalobservander	4 personer.
Tvangsindlagte patienter	3 personer.

Honorarer til mentalobservander dækkes af kriminalforsorgen.

Derudover har i alt 49 personer i medfør af grønlandsk dom været anbragt på psykiatrisk ledet anstalt eller på psykiatrisk hospital i Danmark. Honorar, transport og omsorgsudgifter til denne gruppe afholdes af Direktoratet for Kriminalforsorg.

I alt 37 grønlandsk sprogede værger har i 2013 været tilknyttet ordningen.

30.10.32 Børnetilskud (Lovbunden bevilling)**Budgetspecifikation**

	R 2013	FL 2014	FFL 2015	BO 2016	BO 2017	BO 2018
		---- 1.000 kr. ----			---- mio. kr. ----	
Nettoudgift	36.594	45.500	43.000	43,0	43,0	43,0

Der er tilknyttet tekstanmærkning til nærværende hovedkonto.

Børnetilskud ydes efter Inatsisartutlov nr. 9 af 7. december 2009 om børnetilskud.

Tilskuddet administreres og udbetales af bopælskommunen og udgiften afholdes af Landskassen.

Børnetilskud udbetales månedsvis med et fast beløb pr. barn under 18 år.

Der fastlægges følgende børnetilskud efter følgende indkomstgrænser:

- Skattepligtig indkomst mellem 0 kr. og 130.000 kr., årligt børnetilskud på 8.477 kr.
- Skattepligtig indkomst mellem 130.001 kr. og 180.000 kr., årligt børnetilskud på 5.731 kr.
- Skattepligtig indkomst mellem 180.001 kr. og 280.000 kr., årligt børnetilskud på 3.186 kr.

Børnetilskuddet bortfalder ved skattepligtig indkomst over 280.000 kr.

Forventede aktivitetstal						
Helårs modtagere	R 2013	FL 2014	FFL 2015	BO 2016	BO 2017	BO 2018
3.186 kr. pr. år	2.746	3.200	3.200	3.200	3.200	3.200
5.731 kr. pr. år	1.438	1.500	1.500	1.500	1.500	1.500
8.477 kr. pr. år	2.820	3.000	3.000	3.000	3.000	3.000
I alt	7.004	7.700	7.700	7.700	7.700	7.700

Forventede aktivitetstal						
Antal	R 2013	FL 2014	FFL 2015	BO 2016	BO 2017	BO 2018
Antal børn under 18 år	14.598	14.889	14.292	14.284	14.264	14.247
Familier der modtager børnetilskud	4.984	4.980	4.980	4.980	4.980	4.980

Bemærkninger:

Antal familier, der modtager børnetilskud, er skønnede tal. Der må derfor tages forbehold for tallenes validitet.

30.10.34 Underholdsbidrag og adoption samt bisidderbistand til børn og unge (Lovbunden bevilling)

Budgetspecifikation

	R 2013	FL 2014	FFL 2015	BO 2016	BO 2017	BO 2018
		---- 1.000 kr. ----			---- mio. kr. ----	
Nettoudgift	7.145	9.000	9.000	9,0	9,0	9,0

Der er tilknyttet tekstanmærkning til nærværende hovedkonto.

Fra hovedkonto 30.10.34 ydes underholdsbidrag og adoptionstilskud i henhold til landstingsforordning nr. 2 af 3. marts 1994 om udbetaling af underholdsbidrag m.v. til børn samt adoptionstilskud, med senere ændringer.

Endvidere ydes bisidderbistand til børn og unge i henhold til § 11 i Landstingsforordning nr. 1 af 15. april 2003 om hjælp til børn og unge og §§ 1-3 i Hjemmestyrets bekendtgørelse nr. 32 af 14. december 2006 om hjælp til børn og unge.

Alle tilskud på denne hovedkonto administreres og udbetales af bopælskommunen. Udgiften refunderes af Grønlands Selvstyre.

Der ydes underholdsbidrag fra hovedkonto 30.10.34 i de tilfælde, hvor kredsretten ikke har kunnet fastslå faderskabet til barnet, eller hvor den ene forælder er afdød ved døden. Ydelsen udbetales normalt halvårligt forud. I anledning af barnedåb, konfirmation m.v. kan der ydes særbidrag, som er engangsbidrag. Disse kan ydes efter ansøgning herom.

Underholdsbidraget udgør pr. 1. januar 2015 kr. 12.000 årligt.

Tilskud i forbindelse med adoption, ydes til forældrepar, der opfylder kriterierne for tildeling, jf. §§ 15 og 16, samt til dækning af nødvendige rejse- og opholdsudgifter i forbindelse med afhentning eller modtagelse af barnet. Det maksimale adoptionstilskud svarer til 3 gange det til enhver tid gældende normalbidrag til børn, hvilket vil sige kr. 36.000.

Der forventes ikke, at der skal ydes tilskud til mere end 5 adoptioner pr. år.

Forventede aktivitetstal

Helårs modtagere	R 2013	FL 2014	FFL 2015	BO 2016	BO 2017	BO 2018
1) under 20 år	21	45	45	45	45	45
2) 20 - 24 år	10	35	35	35	35	35
3) 25 - 29 år	48	80	80	80	80	80
4) 30 - 34 år	128	85	85	85	85	85
5) 35 - 39 år	113	160	160	160	160	160
6) 40 - 44 år	90	175	175	175	175	175
7) 45 - 49 år	119	110	110	110	110	110
8) 50 år opefter	65	60	60	60	60	60
I alt	594	750	750	750	750	750

30.10.36 Barselsdagpenge (Lovbunden bevilling)

Budgetspecifikation

	R 2013	FL 2014	FFL 2015	BO 2016	BO 2017	BO 2018
		---- 1.000 kr. ----			---- mio. kr. ----	
Nettoudgift	28.965	31.500	30.500	30,5	30,5	30,5

Barselsdagpenge ydes i henhold til Inatsisartutlov nr. 14 af 7. december 2009 om orlov og dagpenge ved graviditet, barsel og adoption.

Barselsdagpenge administreres og udbetales af bopælskommunen, og udgiften refunderes med 90 pct. af Grønlands Selvstyre. De resterende 10 pct. betales af bopælskommunen.

Der kan ydes barselsdagpenge til gravide og mødre. Der ydes barselsdagpenge fra 2 uger før det forventede tidspunkt for fødsel og i 15 uger efter fødsel af et barn samt i 19 uger ved fødsel af to eller flere børn. Til fædre ydes der barselsdagpenge i 3 uger.

Der kan ydes barselsdagpenge i forbindelse med forældreorlov, som er på 17 uger ved fødsel af et barn, henholdsvis 21 uger ved fødsel af to eller flere børn. Forældrene vælger selv, hvem der skal holde orlov, og de kan holde forældreorlov på skift.

Udgifterne til barselsdagpenge afhænger af antal fødsler/adoptioner og udnyttelsesgraden af orloven. En del overenskomstansatte får fuld løn under hele orloven eller en del af orloven, mens andre ikke udnytter orlovsmuligheden fuldt ud.

Forventede aktivitetstal

Helårs modtagere	R 2013	FL 2014	FFL 2015	BO 2016	BO 2017	BO 2018
1) Mænd	10	11	14	14	14	14
2) Kvinder	171	170	186	186	185	184
I alt	181	181	200	200	199	198

Forventede aktivitetstal

Antal	R 2013	FL 2014	FFL 2015	BO 2016	BO 2017	BO 2018
Antal fødsler	758	819	863	863	861	857

Forventede aktivitetstal

Antal modtagere af barselsdagpenge	R 2013	FL 2014	FFL 2015	BO 2016	BO 2017	BO 2018
Mænd	283	215	231	231	231	229
Kvinder	1.041	975	1.048	1.048	1.047	1.046
I alt	1.324	1.190	1.279	1.279	1.278	1.275

30.10.37 Landsdækkende døgninstitutioner for børn og unge (Driftsbevilling)

Budgetspecifikation

	R 2013	FL 2014	FFL 2015	BO 2016	BO 2017	BO 2018
		---- 1.000 kr. ----			---- mio. kr. ----	
Nettoudgift	71.572	5.000	5.052	5,1	5,1	5,1
Lønudgifter	92.346	106.109	113.812	113,8	113,8	113,8
Øvrige udgifter	50.743	45.659	45.689	45,7	45,7	45,7
Indtægter	-71.517	-146.768	-154.449	-154,4	-154,4	-154,4

Der er tilknyttet tekstanmærkning til nærværende hovedkonto.

Regelgrundlaget for etablering og drift af døgninstitutioner for børn og unge udgøres af Landstingsforordning nr. 1 af 15. april 2003 om hjælp til børn og unge med efterfølgende ændringer. Hjemmestyrets bekendtgørelse nr. 64 af 29. december 1994 om Døgninstitutioner m.v. for børn og unge samt for personer med vidtgående handicap.

Landstingsforordning nr. 1 af 15. april 2003 om hjælp til børn og unge udgør lovhjælp for bevillingen på hovedkonto 30.10.37. I §37 fastsættes finansieringen af hjælpeforanstaltninger for børn og unge. Kommunerne afholder omkostningerne til anbringelserne på døgninstitutionerne for børn og unge. Et eventuelt mer- eller mindreforbrug videreføres til 2. finansår efter regnskabsåret.

Hovedkonto 30.10.37 er en samlet hovedkonto for alle Selvstyrets døgninstitutioner for børn og unge.

De selvstyrejede døgninstitutioner omfatter Meeqqat Angerlarsimaffiat i Uummanaq, Sarliaq i Ilulissat, Qasapermiut i Sisimiut, Pilutaq i Sisimiut Meeqqat Illuat i Nuuk, Aja med satellitafdelingen Matu i Nuuk, Røde Kors Børnehjem i Nuuk, Inuusuttut Inaat i Qaqortoq, som også har en familieafdeling, Prinsesse Margrethes Børnehjem i Tasiilaq, samt Sikret institution i Sisimiut.

På de 9 landsdækkende døgninstitutioner for børn og unge er der 162 pladser.

Døgninstitutionerne fastsætter med udgangspunkt i beboernes problemstillinger deres egen pædagogiske linje med henblik på at løse de opgaver, som de indskrivende myndigheder giver gennem handleplanerne. Institutionernes opgave er at skabe tillid og trygge rammer, for derigennem at skabe grundlag for en socialpædagogisk indsats, der sigter på at tilpasse og selvstændiggøre de anbragte børn og unge i forhold til det omgivende samfund. De anbragte børn og unge har ofte tilpasningsvanskeligheder, er sent udviklede, har en stærkt udad reagerende adfærd samt misbrugsproblematikker.

Inuusuttut Inaat, Qaqortoq

Målgruppe: Omsorgssvigtede børn samt familier med brug for særlig støtte

Aldersgruppe: 0-18 år samt familie

Aja, Nuuk

Målgruppe: Unge med personlighedsforstyrrelser

Aldersgruppe: 14-20 år

Matu (afdeling under Aja) Nuuk

Målgruppe: Unge med personlighedsforstyrrelser

Aldersgruppe: 14-20 år

Meeqqat Illuat, Nuuk

Målgruppe: Omsorgssvigtede børn

Aldersgruppe: 4-14 år

Røde Kors Børnehjem, Nuuk

Målgruppe: Omsorgssvigtede børn og unge

Aldersgruppe: 0-18 år

Qasapermiut, Sisimiut

Målgruppe: Omsorgssvigtede børn og unge

Aldersgruppe: 15-18 år

Pilutaq, Sisimiut (afdeling under Gertrud Rask Minde)

Målgruppe: Unge med personlighedsforstyrrelser

Aldersgruppe: 14-20 år

Sarliaq, Ilulissat

Målgruppe: Børn og unge med behov for støtte, omsorg og struktur

Aldersgruppe: 6-18 år

Meeqqat Angerlarsimaffiat, Uummannaq

Målgruppe: Omsorgssvigtede børn

Aldersgruppe: 0-18 år

Prinsesse Margrethes Børnehjem, Tasiilaq

Målgruppe: Omsorgssvigtede børn

Aldersgruppe: 0-18 år

Sikret institution, Sisimiut

Målgruppe: Kriminelle og særligt udsatte unge

Aldersgruppe: 15-18 år

Af kontoen afholdes endvidere udgifter, der ikke er indbudgetteret i institutionernes individuelle bevillinger. Det drejer sig hovedsageligt om udgifter i forbindelse med til- og fratrædelse af personale, stillingsopslag, feriefrirejser for personale, vakantindkvartering, kurser samt uforudsete skader på institutionens bygninger og tekniske anlæg, der ikke er dækket af forsikring.

Døgninstitutionerne drives af Departementet for Familie og Justitsvæsen og finansieres af kommunerne.

Takstbetalingen for de enkelte pladser i 2015 kan ses i det gældende takstcirkulære pr. 1/1-2015.

Der er mulighed for graduering af takster i forhold til det individuelle barn eller den enkelte opgave. Gradueringen vil være en procentdel af en grundlæggende 100 procents takst.

Udarbejdelsen af budgetterne for 2015 sker efter forhandling imellem Selvstyret og KANUKOKA. Der forhandles bl.a. om antallet af pladser på de enkelte børn og unge institutioner samt belægningsgrundlaget for takstbetalingen. Dette betyder, at den eksakte bevilling og aktivitetstallene endnu ikke er fastlagt. Disse vil blive indarbejdet og korrigeret efter forhandlingernes afslutning.

Forventede aktivitetstal

Fordelingen af bevillingen

pr. institution	R 2013	FL 2014	FFL 2015	BO 2016	BO 2017	BO 2018
Psykolog bistand mm. - korresponderer med						
30.01.01	1.095	1.871	1.890	1.890	1.890	1.890
Vedligehold af bygninger korresponderer med						
30.01.04	4.409	4.475	4.521	4.521	4.521	4.521
Fællesudgifter og projekter	10.863	12.213	12.326	12.326	12.326	12.326
Inuusuttut Inaat	13.031	14.079	14.224	14.224	14.224	14.224
Aja	12.021	9.990	10.093	10.093	10.093	10.093
Matu	5.294	6.218	6.269	6.269	6.269	6.269
Meeqqat Illuat	13.940	13.834	13.977	13.977	13.977	13.977
Røde Kors Børnehjem	19.553	20.472	20.683	20.683	20.683	20.683
Qasapermiut	13.238	13.995	8.284	8.284	8.284	8.284
Pilutaq	3.273	0	5.920	5.920	5.920	5.920
Meeqqat Angerlarsimaffiat	20.412	15.406	15.564	15.564	15.564	15.564
Sarliaq	10.894	15.180	15.336	15.336	15.336	15.336
Pr. Margr. Børnehjem	12.462	12.238	12.364	12.364	12.364	12.364
Sikret institution	4	12.097	12.204	12.204	12.204	12.204
Kommunal finansiering	-67.237	-150.984	-151.801	-153.656	-153.656	-153.656
Kommunal finansiering af støttetimer, kost m.v.	-2.799	0	0	0	0	0
Sikring af minimumsbemanding på						
Sikret institution	0	5.000	5.052	5.052	5.052	5.052
Overført mer (+) eller mindreforbrug (-) fra forrige år	-1.680	-1.084	-1.855	0	0	0
Bevilling i alt	71.572	5.000	5.052	5.052	5.052	5.052

Forventede aktivitetstal						
Generelt	R 2013	FL 2014	FFL 2015	BO 2016	BO 2017	BO 2018
Til- og fratrædelser	29	50	50	50	50	50
Feriefrejser	3	30	30	30	30	30
Antal pladser	151	162	162	162	162	162
Belægningsdage	54.852	57.947	57.947	57.947	57.947	57.947
Max. Belægningsdage	55.115	59.130	59.130	59.130	59.130	59.130
Udnyttelsesgrad	100%	98%	98%	98%	98%	98%
Personaledækning pr. klient	1,9	1,7	1,7	1,7	1,7	1,7

Forventede aktivitetstal						
Antal pladser	R 2013	FL 2014	FFL 2015	BO 2016	BO 2017	BO 2018
Inuusuttut Inaat	20	19	19	19	19	19
Aja	13	11	11	11	11	11
Matu	5	5	5	5	5	5
Meeqqat Illuat	18	18	18	18	18	18
Røde Kors Børnehjem	27	30	30	30	30	30
Qasapermiut	9	7	7	7	7	7
Pilutaq	0	5	5	5	5	5
Meeqqat Angerlarsimaffiat	28	21	21	21	21	0
Sarliaq	12	20	20	20	20	20
Pr. Margr. Børnehjem	19	18	18	18	18	18
Sikret institution	0	8	8	8	8	8

Forventede aktivitetstal						
Belægningsdage	R 2013	FL 2014	FFL 2015	BO 2016	BO 2017	BO 2018
Inuusuttut Inaat	7.427	6.796	6.796	6.796	6.796	6.796
Aja	4.820	3.935	3.935	3.935	3.935	3.935
Matu	1.931	1.789	1.789	1.789	1.789	1.789
Meeqqat Illuat	6.311	6.439	6.439	6.439	6.439	6.439
Røde Kors Børnehjem	9.749	10.731	10.731	10.731	10.731	10.731
Qasapermiut	2.787	6.081	2.504	2.504	2.504	2.504
Pilutaq	0	1.789	1.789	1.789	1.789	1.789
Meeqqat Angerlarsimaffiat	10.695	7.512	7.512	7.512	7.512	7.512
Sarliaq	4.097	7.154	7.154	7.154	7.154	7.154
Pr. Margr. Børnehjem	7.035	6.439	6.439	6.439	6.439	6.439
Sikret institution	0	2.862	2.862	2.862	2.862	2.862

Forventede aktivitetstal						
Udnyttelsesgrad	R 2013	FL 2014	FFL 2015	BO 2016	BO 2017	BO 2018
Inuusuttut Inaat	107%	98%	98%	98%	98%	98%
Aja	102%	98%	98%	98%	98%	98%
Matu	88%	98%	98%	98%	98%	98%
Meeqqat Illuat	96%	98%	98%	98%	98%	98%
Røde Kors Børnehjem	89%	98%	98%	98%	98%	98%
Qasapermiut	42%	98%	98%	98%	98%	98%
Pilutaq	0%	98%	98%	98%	98%	98%
Meeqqat Angerlarsimaffiat	140%	98%	98%	98%	98%	98%
Sarliaq	56%	98%	98%	98%	98%	98%
Pr. Margr. Børnehjem	107%	98%	98%	98%	98%	98%
Sikret institution	0%	98%	98%	98%	98%	98%

Forventede aktivitetstal

Personaledækning pr. barn	R 2013	FL 2014	FFL 2015	BO 2016	BO 2017	BO 2018
Inuusuttut Inaat	2,3	1,7	1,7	1,7	1,7	1,7
Aja	2,1	2,1	2,1	2,1	2,1	2,1
Matu	2,7	2,7	2,7	2,7	2,7	2,7
Meeqqat Illuat	1,3	1,7	1,7	1,7	1,7	1,7
Røde Kors Børnehjem	2,3	1,6	1,6	1,6	1,6	1,6
Qasapermiut	2,7	2,2	2,4	2,4	2,4	2,4
Pilutaq	0	2,7	2,7	2,7	2,7	2,7
Meeqqat Angerlarsimaffiat	1,9	1,4	1,4	1,4	1,4	1,4
Sarliaq	1,7	1,7	1,7	1,7	1,7	1,7
Pr. Margr. Børnehjem	2,1	1,6	1,6	1,6	1,6	1,6
Sikret institution	0	3,0	3,0	3,0	3,0	3,0

Forventet personaleforbrug	R 2013	FL 2014	FFL 2015	BO 2016	BO 2017	BO 2018
Chefer	0	0	0	0	0	0
Øvrige	233	257	257	257	257	257
Personale forbrug i alt	233	257	257	257	257	257

30.10.45 Særlig indsats på børn- og ungeområdet (Driftsbevilling)

Budgetspecifikation

	R 2013	FL 2014	FFL 2015	BO 2016	BO 2017	BO 2018
		---- 1.000 kr. ----			---- mio. kr. ----	
Nettoudgift	9.659	20.764	21.478	21,5	21,5	21,5
Lønudgifter	393	919	970	1,0	1,0	1,0
Øvrige udgifter	9.266	19.845	20.508	20,5	20,5	20,5

Medlemmet af Naalakkersuisut for Familie og Justitsvæsen fastsætter nærmere retningslinier for særlige indsatser på børn- og ungeområdet.

Tilskud til familiecentre og familiehøjskoler:

Der afsættes på kontoen midler til en tilskudsordning til kommuner, der har etableret familiecentre.

Kommunale familiecentre giver mulighed for en målrettet og konkret indsats i forhold til udsatte børn og familier. Familiecentrenes opgaver er familiebehandling, forebyggelse, rådgivning, krisehjælp og behandlingsarbejde. Der afsættes midler til at styrke familiecentrenes arbejde, herunder til at evaluere og systematisere arbejdet på centrene, samt til vidensregistrering og vidensdeling. Der ydes tilskud på højst 50 pct. af lønudgifterne, samt til kompetenceudvikling af personalet på familiecentrene, på baggrund af et af kommunalbestyrelsen godkendt driftsbudget for det enkelte familiecenter. Der vil endvidere kunne ydes tilskud til udviklingsprojekter, der skal styrke og udvikle familiecentrenes arbejde.

Der kan herudover ydes tilskud til

- familiebehandlerinstitutioner, som ikke arbejder i kommunalt regi, men som udfører familiebehandlerarbejde i områder, hvor borgere ikke har adgang til et familiecenter,
- udviklingsarbejde, der skal styrke og udvikle familiecentrenes arbejde,
- afholdelse af familiehøjskole.

Formålet med familiehøjskolerne er at styrke ressourcetsvage familier og forebygge anbringelse af børn. Familierne får mulighed for at behandle problemer i familien i dialog med andre samt modtage undervisning i eksempelvis børneopdragelse, familieøkonomi, samtale m.m. Der ydes tilskud med det formål at sikre, at borgere i hele landet får mulighed for at modtage tilbud om familiehøjskole.

Det Centrale Kriseberedskab:

Kommunerne kan søge Selvstyret om akut krisehjælp, når dette ikke kan organiseres/etableres lokalt. Der kan ydes akut krisehjælp i forbindelse med mord, selvmord, alvorlige ulykker og lign.

Kurser for vordende forældre:

Inatsisartut vedtog i 2006, at der skal afholdes kurser for vordende forældre, som skal give dem bedre redskaber i deres rolle som forældre for deres kommende barn. Kurserne afholdes i regi af Departementet for Sundhed.

Indsats for plejefamilier:

Der afsættes midler på kontoen til at styrke plejefamilieområdet. Anvendelsen af midlerne er primært rettet mod en forbedring af sagsbehandlingen gennem fokus på handleplaner, godkendelse og tilsyn. Kommunerne kan søge om dækning af op til 50 pct. af driftsudgifterne til plejefamiliekonsulenter, hvis arbejde er rettet mod at sikre en forbedret sagsbehandling på familieplejeområdet. Herudover kan midlerne anvendes til udarbejdelse af pjecer, bøger mv. samt seminarer for at styrke plejefamilieområdet.

Holdningsbearbejdende kampagne NAKUUSA:

Der afsættes midler til programmer for holdningsbearbejdelse med henblik på at styrke det fælles sociale ansvar. Hensigten er at der etableres positive holdningsændringer, der er medvirkende til at forebygge omsorgssvigt. Medlem af Naalakkersuisut for Familie og Justitsvæsen har indgået en samarbejdsaftale med UNICEF om projektet "NAKUUSA", som løber i perioden 2010-2015, hvortil der vil blive anvendt midler fra nærværende hovedkonto.

Styrket indsats for sagsbehandlingen af børnesager:

Der afsættes midler til analyser m.v. af anbringelser, herunder statistik, udvikling af redskaber til forbedring af sagsbehandlingen m.v. Der pågår i øjeblikket et analysearbejde, hvor det overvejes, hvorledes sagsbehandlingen af børnesager i kommunerne bedst kan styrkes, herunder om der bør oprettes en central enhed, der kan rådgive, vejlede, opsamle erfaringer etc.

Forsøgsprojekt landsdækkende krise- og behandlingscenter for voldsramte kvinder med børn:

Der er som forsøgsprojekt etableret et landsdækkende krisecenter for voldsramte kvinder med børn. Tilbuddet er målrettet kvinder med børn, som har behov for at komme væk fra lokalsamfundet i en periode, og dermed ikke hensigtsmæssigt kan gøre brug af et eventuelt lokalt krisecenter. Målgruppen tilbydes ophold, behandling samt råd og vejledning på centeret. Centeret finansieres af Naalakkersuisut og kommunerne.

Forventede aktivitetstal

Udgifter, i 1.000 kr.	R 2013	FL 2014	FFL 2015	BO 2016	BO 2017	BO 2018
Tilskud til familiecenter og familiehøjskoler	6.740	12.713	12.844	12.844	12.844	12.844
Kriseberedskab/psykologbistand	139	443	448	448	448	448
Tilskud til afholdelse af familiehøjskole	0	0	0	0	0	0
Kurser for vordende forældre	0	1.107	1.118	1.118	1.118	1.118
Tiltag for plejefamilier	316	2.119	1.441	1.441	1.441	1.441
Holdningsbearbejdende kampagne	1.007	882	891	891	891	891
Børne- og Ungestrategien	1.454	0	0	0	0	0
Styrket indsats for sagsbehandling af børnesager	0	1.500	2.715	2.715	2.715	2.715
Forsøgsprojekt landsdækkende krise- og behandlingscenter for voksne med børn	3	2.000	2.021	2.021	2.021	2.021
I alt	9.659	20.764	21.478	21.478	21.478	21.478

Forventet personaleforbrug	R 2013	FL 2014	FFL 2015	BO 2016	BO 2017	BO 2018
Chefer	0	0	0	0	0	0
Øvrige	1	2	4	4	4	4
Personale forbrug i alt	1	2	4	4	4	4

30.10.46 Særlig indsats for personer, der har været udsat for seksuelt misbrug (Driftsbevilling)

Budgetspecifikation

	R 2013	FL 2014	FFL 2015	BO 2016	BO 2017	BO 2018
		---- 1.000 kr. ----			---- mio. kr. ----	
Nettoudgift	5.675	9.245	12.819	12,8	12,8	12,8
Lønudgifter	1.800	2.517	2.619	2,6	2,6	2,6
Øvrige udgifter	3.875	6.728	10.200	10,2	10,2	10,2

På hovedkonto 30.10.46 er der afsat midler til indsatser for personer, der har været udsat for seksuelt misbrug.

Børn og unge:

Der er etableret et landsdækkende center for børn og unge, der tilbyder udredning og behandling til børn og unge, som har været udsat for seksuelt misbrug. Centeret har endvidere til formål at give råd og vejledning, sikre vidensindsamling samt afholde kurser for fagpersoner. Centeret varetager en rejsehøldsfunktion, som i samarbejde med kommunerne kan yde bistand lokalt, herunder i bygder og yderdistrikter.

Voksne med senfølger:

Centeret har endvidere tilbud til voksne med senfølger af seksuelt misbrug. Voksenindsatsen omfatter bl.a. behandlingstilbud lokalt, etablering af et rejsehold, oplysningskampagner, opkvalificering af fagpersoner og frivillige på området.

Centeret er placeret i Nuuk.

Der kan endvidere af bevillingen ydes tilskud til andre aktiviteter til forebyggelse af seksuelt misbrug samt behandling og tilbud til krænkere.

Bevillingen på konto 30.10.46 er på FFL15 forhøjet med 1,5 mio. kr. til styrkelse af rejsekorpsset.

Forventede aktivitetstal

Fordeling af bevilling	R 2013	FL 2014	FFL 2015	BO 2016	BO 2017	BO 2018
Landsdækkende center	3.149	5.130	5.161	5.162	5.161	5.161
Forebyggelse og behandling	2.526	4.115	7.658	7.626	7.626	7.626
I alt	5.675	9.245	12.819	12.788	12.778	12.778

Forventet personaleforbrug	R 2013	FL 2014	FFL 2015	BO 2016	BO 2017	BO 2018
Chefer	1	1	1	1	1	1
Øvrige	3	4	4	4	4	4
Personale forbrug i alt	4	5	5	5	5	5

30.11.10 Boligsikring (Lovbunden bevilling)

Budgetspecifikation

	R 2013	FL 2014	FFL 2015	BO 2016	BO 2017	BO 2018
		---- 1.000 kr. ----			---- mio. kr. ----	
Nettoudgift	66.044	67.500	67.500	67,5	67,5	67,5

Regelgrundlaget udgøres af Landstingsforordning nr. 3 af 31. maj 2001 om boligsikring i lejeboliger, med senere ændringer.

Boligsikring administreres og udbetales af bopælskommunen, og udgiften afholdes med 60 pct. af Landskassen og 40 pct. af kommunerne.

Boligsikring ydes til husstande, der bebod en lejebolig omfattet af Landstingsforordning om leje af boliger. Boligsikring ydes kun til huslejen. Der kan ikke ydes boligsikring til dækning af udgifter til forbrug og forbrugsafgifter. Boligsikringsydelsen beregnes som forskellen mellem huslejen og egenandelen. Egenandelen fastsættes som en procentdel af huslejen ud fra husstandens skattepligtige- eller forventede skattepligtige indkomst samt antallet af børn i husstanden.

Forventede aktivitetstal

Antal modtagere fordelt på kommuner

	R 2013	FL 2014	FFL 2015	BO 2016	BO 2017	BO 2018
Kommune Kujalleq	1.111	1.200	1.200	1.200	1.200	1.200
Kommuneqarfik Sermersooq	2.343	2.400	2.400	2.400	2.400	2.400
Qeqqata Kommunua	1.319	1.500	1.500	1.500	1.500	1.500
Qaasuitsup Kommunua	1.819	2.000	2.000	2.000	2.000	2.000
I alt	6.592	7.100	7.100	7.100	7.100	7.100

Forventede aktivitetstal

Selvstyrets andel af udbetalt beløb (i 1.000 kr.)

	R 2013	FL 2014	FFL 2015	BO 2016	BO 2017	BO 2018
Kommune Kujalleq	12.817	12.183	12.183	12.183	12.183	12.183
Kommuneqarfik Sermersooq	23.801	26.580	26.580	26.580	26.580	26.580
Qeqqata Kommunua	12.990	12.559	12.559	12.559	12.559	12.559
Qaasuitsup Kommunua	16.436	16.178	16.178	16.178	16.178	16.178
I alt	66.044	67.500	67.500	67.500	67.500	67.500

Forventede aktivitetstal

Udgifter, mio. kr.

	R 2013	FL 2014	FFL 2015	BO 2016	BO 2017	BO 2018
Samlede udgifter, inkl. kommunernes 40 %-andel (mio. kr.)	110,5	112,5	112,5	112,5	112,5	112,5

30.12.08 Offentlig pension til alderspensionister (Lovbunden bevilling)

Budgetspecifikation

	R 2013	FL 2014	FFL 2015	BO 2016	BO 2017	BO 2018
		---- 1.000 kr. ----			---- mio. kr. ----	
Nettoudgift	333.933	338.272	353.514	364,7	374,2	384,4

Alderspension ydes i henhold til Landstingsforordning nr. 3 af 7. maj 2007 om alderspension med senere ændringer.

Pensionerne administreres og udbetales af bopælskommunen. Grønlands Selvstyre refunderer 90 pct. af udgiften til alderspension og børnetillæg. Kommunerne finansierer de resterende 10 pct.

Følgende årlige grundbeløb og indkomstgrænser er gældende: For enlige udgør højeste grundbeløb 129.800 kr. Pensionsbeløbet nedtrappes ved en ekstraintægt på 56.000 kr. og derover. Pensionen bortfalder helt, når ekstraintægten overstiger 228.000 kr.

For pensionistpar udgør højeste grundbeløb 177.000 kr. Pensionsbeløbet nedtrappes ved en samlet ekstraintægt på 84.000 kr. og derover. Pensionen bortfalder helt, når ekstraintægten overstiger 318.000 kr.

Uanset størrelsen på en eventuel ægtefælles eller samlevers skattepligtige indkomst, er en alderspensionist, der ikke selv har en personlig indtægt, berettiget til at få udbetalt 50 pct. af det højeste grundbeløb for en enlig pensionist. Dette beløb udgør 64.900 kr. årligt.

Der kan udbetales børnetillæg til alderspensionister, der har forsørgerpligt overfor børn under 18 år.

Udover alderspension kan der ydes rådighedsbestemte tillæg og personlige tillæg, som er finansieret af kommunerne.

Udgiften til alderspension afhænger af antallet af personer på 65 år og derover samt størrelsen af deres skattepligtige indtægter udover alderspensionen.

Forventede aktivitetstal

Antal	R 2013	FL 2014	FFL 2015	BO 2016	BO 2017	BO 2018
Antal personer på 65 år eller derover	4.147	4.202	4.265	4.438	4.541	4.656

Forventede aktivitetstalAlderspension fordelt på
antallet af modtagere
(grundbeløb)

	R 2013	FL 2014	FFL 2015	BO 2016	BO 2017	BO 2018
65 - 69 år	1.371	1.528	1.534	1.593	1.635	1.678
70 - 74 år	1.167	1.096	1.102	1.144	1.174	1.205
75 - 79 år	635	644	648	673	690	707
80 - 84 år	321	318	320	332	341	350
85 - 89 år	89	82	83	86	88	90
90 år +	3	9	9	10	10	10
I alt	3.586	3.677	3.696	3.838	3.938	4.040

Forventede aktivitetstal

Alderspension, lommepenge

	R 2013	FL 2014	FFL 2015	BO 2016	BO 2017	BO 2018
65 - 69 år	54	56	58	60	60	60
70 - 74 år	79	83	85	87	90	93
75 - 79 år	107	126	128	132	135	138
80 - 84 år	125	127	127	127	130	133
85 - 89 år	62	51	51	51	55	59
90 år +	18	25	25	25	30	36
I alt	445	468	474	482	500	519

Forventede aktivitetstal

Alderspension, børnetillæg

	R 2013	FL 2014	FFL 2015	BO 2016	BO 2017	BO 2018
Modtagere i alt	25	33	33	33	35	35

Forventede aktivitetstalAlderspension, personlig
tillæg

	R 2013	FL 2014	FFL 2015	BO 2016	BO 2017	BO 2018
65 - 69 år	269	456	457	459	461	463
70 - 74 år	287	268	269	269	271	273
75 - 79 år	170	201	203	203	205	207
80 - 84 år	91	100	100	102	104	106
85 - 89 år	33	22	22	22	24	26
90 år +	5	5	5	5	5	5
I alt	855	1.052	1.056	1.060	1.070	1.080

Forventede aktivitetstalAlderspension,
rådighedsbestemt tillæg

	R 2013	FL 2014	FFL 2015	BO 2016	BO 2017	BO 2018
65 - 69 år	140	243	243	243	243	243
70 - 74 år	140	194	194	194	194	194
75 - 79 år	73	138	138	138	138	138
80 - 84 år	58	77	77	77	77	77
85 - 89 år	11	18	18	18	18	18
90 år +	2	5	5	5	5	5
I alt	424	675	675	675	675	675

30.12.09 Førtdspension (Lovbunden bevilling)

Budgetspecifikation

	R 2013	FL 2014	FFL 2015	BO 2016	BO 2017	BO 2018
		---- 1.000 kr. ----			---- mio. kr. ----	
Nettoudgift	160.002	159.300	162.474	161,4	160,4	159,4

Regelgrundlaget udgøres af Landstingsforordning nr. 4 af 7. maj 2007 om førtdspension, med senere ændringer.

Førtdspension administreres og udbetales af bopælskommunen. Selvstyret og kommunerne finansierer hver især 50 % af udgifterne til førtdspension tilkendt efter 1. januar 2002. Udgifterne til førtdspension tildelt før denne dato afholdes med 90 pct. af Grønlands Selvstyre og 10 pct. af kommunerne.

Følgende årlige grundbeløb og indkomstgrænser er gældende:

For enlige udgør højeste grundbeløb 106.000 kr. Pensionen reguleres ved en biindkomst på mindst 28.000 kr.

For par udgør højeste grundbeløb 159.000 kr. Pensionen reguleres ved en biindkomst på mindst 42.000 kr.

Førtdspensionister er berettiget til at få udbetalt 20 pct. af pensionsbeløbet for en enlig førtdspensionist uanset størrelsen af deres skattepligtige indtægt.

Udgifterne til førtdspension afhænger af antallet af førtdspensionister, samt af førtdspensionsmodtagernes skattepligtige indtægter.

Forventede aktivitetstal

Antal beløbsmodtagere	R 2013	FL 2014	FFL 2015	BO 2016	BO 2017	BO 2018
90/10-ordning	915	1.123	1.100	1.075	1.050	1.025
50/50-ordning	1.815	1.875	1.900	1.925	1.950	1.975
I alt	2.730	2.998	3.000	3.000	3.000	3.000

Forventede aktivitetstal

Førtdspension (90/10 ordningen)	R 2013	FL 2014	FFL 2015	BO 2016	BO 2017	BO 2018
Under 20 år	0	0	0	0	0	0
20 - 24 år	4	0	0	0	0	0
25 - 29 år	1	13	13	13	13	13
30 - 34 år	22	23	23	21	21	21
35 - 39 år	39	50	50	47	42	42
40 - 44 år	83	135	134	131	129	129
45 - 49 år	160	160	155	153	148	148
50 - 54 år	175	190	186	183	181	181
55 - 59 år	217	235	230	227	222	217
60 - 62 år	115	131	127	125	124	114
63 - 65 år	91	186	182	175	170	160
I alt	907	1.123	1.100	1.075	1.050	1.025

Forventede aktivitetstal						
Førtidspension (50/50 ordningen)	R 2013	FL 2014	FFL 2015	BO 2016	BO 2017	BO 2018
Under 20 år	9	9	9	9	9	9
20 - 24 år	49	49	49	49	54	54
25 - 29 år	79	93	93	95	99	99
30 - 34 år	86	75	80	82	85	85
35 - 39 år	54	58	65	67	70	70
40 - 44 år	87	125	130	137	142	142
45 - 49 år	242	245	253	256	259	259
50 - 54 år	313	325	325	325	326	336
55 - 59 år	359	345	345	347	348	358
60 -62 år	260	255	255	260	260	265
63 - 65 år	180	296	296	298	298	298
I alt	1.718	1.875	1.900	1.925	1.950	1.975

Forventede aktivitetstal						
Førtidspension, børnetillæg	R 2013	FL 2014	FFL 2015	BO 2016	BO 2017	BO 2018
Børnetillæg (90/10-ordningen)	211	340	335	325	320	315
Børnetillæg (50/50-ordningen)	487	595	600	605	610	615

Forventede aktivitetstal						
Førtidspension, lommepenge	R 2013	FL 2014	FFL 2015	BO 2016	BO 2017	BO 2018
Lommepenge (90/10-ordningen)	88	108	106	104	100	99
Lommepenge (50/50-ordningen)	103	112	114	116	118	123

Forventede aktivitetstal						
Førtidspension, personlige tillæg	R 2013	FL 2014	FFL 2015	BO 2016	BO 2017	BO 2018
Personlige tillæg (90/10-ordningen)	389	305	300	295	290	290
Personlige tillæg (50/50-ordningen)	422	440	445	450	450	450

Forventede aktivitetstal						
Førtidspension, rådighedsbestemte tillæg	R 2013	FL 2014	FFL 2015	BO 2016	BO 2017	BO 2018
Rådighedsbestemte tillæg (90/10-ordningen)	294	450	445	440	435	435
Rådighedsbestemte tillæg (50/50-ordningen)	440	375	380	385	390	390

30.12.11 Førtdspensionister i Danmark (Lovbunden bevilling)

Budgetspecifikation

	R 2013	FL 2014	FFL 2015	BO 2016	BO 2017	BO 2018
		---- 1.000 kr. ----			---- mio. kr. ----	
Nettoudgift	6.889	7.600	7.600	7,6	7,6	7,6

I medfør af Lov om social pension, jf. lovbekendtgørelse nr. 783 af 9. juli 2012 og lov om højeste, mellemste, forhøjet almindelig og almindelig førtidspension m.v. jf. lovbekendtgørelse nr. 1006 af 19. august 2010 fastsætter socialministeren efter aftale med Grønlands Selvstyre, regler om afholdelse af udgiften til dansk social pension til personer, der på foranledning af de grønlandske sociale myndigheder får ophold i Danmark.

Forpligtigelserne fremgår af Socialministeriets bekendtgørelse nr. 188 af 26. februar 2013 om betaling af social pension til personer visiteret til behandlingsophold i Danmark af grønlandske sociale myndigheder.

Bevillingen omfatter de personer, som er visiteret til ophold, behandling og specialundervisning i Danmark af det grønlandske socialvæsen i henhold til Landstingsforordning nr. 7 af 3. november 1994 om hjælp til personer med vidtgående handicap, idet personer over 18 år modtager dansk social pension, hvoraf de selv afholder udgifter til husleje, kost m.v.

Under forhandlingerne om bloktilskud fra Staten for perioden 2002-2003 indgik Hjemmestyret 30. marts 2001 aftale om at overtage finansieringen fra og med 1. januar 1999.

Udgiftens størrelse er afhængig af hvor mange personer, der visiteres til ophold og behandling i Danmark samt af niveauet for de af de danske myndigheder fastsatte satser.

Forventede aktivitetstal

	R 2013	FL 2014	FFL 2015	BO 2016	BO 2017	BO 2018
Antal modtagere						
Antal modtagere	34	35	37	37	37	37

30.12.12 Sikringsydelse, Nordisk Konvention om Social Sikring (Lovbunden bevilling)**Budgetspecifikation**

	R 2013	FL 2014	FFL 2015	BO 2016	BO 2017	BO 2018
		---- 1.000 kr. ----			---- mio. kr. ----	
Nettoudgift	5.557	6.500	7.200	7,2	7,2	7,2

Regelgrundlaget udgøres af Landstingsforordning nr. 3 af 7. maj 2007 om alderspension med senere ændringer samt Landstingsforordning nr. 4 af 7. maj 2007 om førtidspension med senere ændringer.

Nordisk Konvention om Social Sikring af 12. juni 2012 sikrer alle nordiske statsborgere ens rettigheder i forhold til nordisk lovgivning om førtids- og alderspension, familieydelse, sikring ved arbejdsløshed samt visse sundhedsydelse.

Konventionen sikrer, at nordiske statsborgere med bopæl i et EØS land under visse betingelser har ret til en pensionsandel fra Grønland, når de har boet i Grønland i minimum 1 år og inden for Rigsfællesskabet i minimum 3 år.

Forventede aktivitetstal

	R 2013	FL 2014	FFL 2015	BO 2016	BO 2017	BO 2018
Antal/beløb						
Antal modtagere	187	220	220	220	220	220
Gns.månedligt beløb (kr.)	2.476	2.462	2.727	2.727	2.727	2.727

30.13.07 Central pulje til anbringelser i Danmark og Grønland (Tilskudsbevilling)

Budgetspecifikation

	R 2013	FL 2014	FFL 2015	BO 2016	BO 2017	BO 2018
		---- 1.000 kr. ----			---- mio. kr. ----	
Nettoudgift	6.000	6.000	9.000	9,0	9,0	9,0

Der er tilknyttet tekstanmærkning til nærværende hovedkonto.

Udlægningen af handicapområdet fra Selvstyret til kommunerne blev gennemført med virkning fra 1. januar 2011. Ved udlægningen blev det aftalt mellem Selvstyret og kommunerne, at der oprettes en central pulje til økonomisk støtte til kommunerne ved særligt dyre anbringelser af handicappede i Danmark og i Grønland. Denne centrale pulje finansieres af kommunerne og administreres af Selvstyret under hovedkonto 30.13.07.

Bevillingen under hovedkonto 30.13.07 finansieres gennem fradrag i kommunernes bloktilskud. Afvigelser mellem forbrug og bevilling reguleres jf. bestemmelserne i tilknyttet tekstanmærkning for hovedkontoen.

Udgifter til Synscenter Refnæs vejledning af synshandicappede børn og unge i Grønland afholdes tillige af hovedkonto 30.13.07. Aftalen om vejledning af synshandicappede børn og unge er indgået mellem Grønlands Selvstyre, KANUKOKA, Synscenter Refnæs og Region Sjælland.

Midler fra puljen udbetales til kommunerne efter følgende kriterier og retningslinjer:

1. Der kan kun ydes støtte til kommunerne i forbindelse med anbringelser af handicappede i Danmark og i Grønland.
2. Der ydes støtte på 50 % af den del af takstbetalingen, der vedrører ophold, der overstiger 2,0 mio. kr.
3. Støtten udbetales til kommunerne af Departementet for Familie og Justitsvæsen.

Der afsættes endvidere på finansloven for 2015 og de efterfølgende BO år på kontoen en pulje på 3 mio.kr. til særlige akutte indsatser, herunder støttetimer, på de enkelte døgninstitutioner. Herved undgås uhensigtsmæssigt lange sagsbehandlingstider ved hjemkommunerne. Der nedsættes i den forbindelse en styregruppe bestående af repræsentanter fra KANUKOKA og Departementet for Familie og Justitsvæsen, der varetager udmøntningen af midlerne til formålet. Der kan endvidere fra kontoen overføres midler til specialinstitutioner i en afgrænset periode, hvor institutionen har lav belægning med henblik på at sikre midler til fastholdelse af institutionens personale. Puljen finansieres ved en reduktion af kommunernes bloktilskud.

30.13.41 Handicapinstitutioner (Driftsbevilling)

Budgetspecifikation

	R 2013	FL 2014	FFL 2015	BO 2016	BO 2017	BO 2018
	---- 1.000 kr. ----			---- mio. kr. ----		
Nettoudgift	64.925	0	0	0,0	0,0	0,0
Lønudgifter	95.344	102.814	108.061	108,1	108,1	108,1
Øvrige udgifter	32.041	26.787	26.837	26,8	26,8	26,8
Indtægter	-62.460	-129.601	-134.898	-134,9	134,9	134,9

Der er tilknyttet tekstanmærkning til nærværende hovedkonto.

Regelgrundlaget er landstingsforordning nr. 7 af 3. november 1994 om hjælp til personer med vidtgående handicap med efterfølgende ændringer. Landstingsforordning nr. 6 af 28. april 2008 om institutioner med særlige formål for voksne. Hjemmestyrets bekendtgørelse nr. 64 af 29. december 1994 om Døgninstitutioner m.v. for børn og unge samt for personer med vidtgående handicap. Hjemmestyrets bekendtgørelse nr. 10 af 1. april 1995 om særlige institutioner for voksne.

Hovedkonto 30.13.41 er en samlet hovedkonto for alle handicapinstitutioner. Døgninstitutioner for handicappede børn og voksne er beliggende i: Qaqortoq, Paamiut, Nuuk, Sisimiut, Maniitsoq, Ilulissat. Desuden er der satellitter placeret i Tasiilaq og Uummannaq.

På de syv landsdækkende handicapinstitutioner inklusive satellitterne er der samlet 136 pladser. Målgruppen varierer med institutionen. Generelt er alle dog omfattet af landstingsforordning nr. 7 af 3. november 1994 om hjælp til personer med vidtgående handicap.

Handicapinstitutionerne dækker et bredt spektrum af handicaptyper, herunder bl.a. personer med psykisk handicap, personer med vidtgående fysiske og psykiske lidelser samt børn og unge med multihandicap. Handicapinstitutionerne fastsætter med udgangspunkt i beboernes problemstillinger og behov deres egen arbejdsmetode og pædagogiske linje. Institutionernes opgave er at yde omsorg og skabe tillid og trygge rammer for beboerne for herigennem at styrke den enkelte beboers selvværd og selvhjulpethed. En del af institutionerne er oprettet som satellitter til eksisterende handicapinstitutioner for at drage nytte af institutionens faglige ekspertise.

Meeqqat Angerlarsimaffiat Ivaaraq, Qaqortoq

Målgruppe: Mennesker med vidtgående psykisk og fysiske handicap samt børn og unge med psykisk handicap

Aldersgruppe: 0-23 år

Det Gule Hus (Inuusuttut Inaat's handicapafdeling), Qaqortoq

Målgruppe: Døve mennesker med autisme spektrum forstyrrelser

Aldersgruppe: 18 år og opefter

Angerlarsimaffik Palleq, Paamiut

Målgruppe: Voksne med psykisk handicap

Aldersgruppe: 18 år og opefter

Sungiusarfik Aaqa, Nuuk

Målgruppe: Mennesker med psykiatriske lidelser, primært skizofreni

Aldersgruppe: 18 år og opefter

Akuitsut (afdeling under Aaqa), Nuuk

Målgruppe: Mennesker med prader-Willi Syndrom

Aldersgruppe: 18 år og opefter

Alloq (afdeling under Aaqa), Nuuk

Målgruppe: Domsanbragte retspsykiatriske mennesker

Aldersgruppe: 18 år og opefter

Najugaqarfik Elisibannguaq, Maniitsoq

Målgruppe: voksne og ældre mennesker med psykisk handicap

Aldersgruppe: 18 år og opefter

Gertrud Rask Minde, Sisimiut

Målgruppe: Mennesker med psykisk handicap, mennesker med ADHD og mennesker med autisme

Aldersgruppe: 6-16 år

Sungiusarfik Ikinngut, Ilulissat

Målgruppe: Mennesker med fysisk og psykisk handicap

Aldersgruppe: 16 år og opefter

Nasippi (Prinsesse Margrethes Børnehjems handicapafdeling), Tasiilaq

Målgruppe: Voksne med fysisk handicap

Aldersgruppe: 18 år og opefter

Ulineq, Nuuk

Målgruppe: Børn og unge med autisme spektrum forstyrrelser

Aldersgruppe: 6-18 år

Meeqqat Angerlarsimaffiat's handicapsatellit, Uummannaq

Målgruppe: Mennesker der har handicap samt problematikere der relatere sig til omsorgssvigt fra barndommen

Aldersgruppe: børn og voksne

Holbøllsvej (under Aja), Nuuk

Målgruppe: Mennesker med autisme

Aldersgruppe: 18 år og opefter

De enkelte handicapinstitutioner/satellitter får dækket deres løn- og driftsudgifter via hovedkonto 30.13.41. Af kontoen afholdes endvidere uforudsete udgifter, der ikke er indbudget i

institutionernes individuelle bevillinger. Det drejer sig hovedsageligt om udgifter i forbindelse med til- og fratrædelse af personale, stillingsopslag, feriefræjser for personale, vakantindkvartering, kurser samt uforudsete skader på institutionsbygninger og tekniske anlæg, der ikke er dækket af forsikringer.

Handicapinstitutionerne drives af Departementet for Familie og Justitsvæsen og finansieres af kommunerne.

Takstbetalingen for de enkelte pladser i 2015 kan ses i det gældende takstcirkulære pr. 1/1-2015.

Derudover er der mulighed for graduering af taksten i forhold til den enkelte handicappede omsorgs-, pleje- og behandlingsbehov. Gradueringen vil være en procentdel af en grundlæggende takst.

Udarbejdelsen af budgetterne for 2015 sker efter forhandlinger imellem Selvstyret og KANUKOKA. Der forhandles bl. a. om antallet af pladser på de enkelte handicapinstitutioner, samt belægningsgrundlaget for takstbetalingen. Dette betyder, at den eksakte bevilling og aktivitetstallene endnu ikke er afklaret. Disse vil blive indarbejdet og korrigeret efter forhandlingernes afslutning.

Forventede aktivitetstal						
Fordelingen af bevillingen						
pr. institution (i 1.000 kr.)	R 2013	FL 2014	FFL 2015	BO 2016	BO 2017	BO 2018
Fællesudgifter og projekter	4.279	5.494	5.536	5.536	5.536	5.536
Ivaaraq, Qaqortoq	15.972	15.736	15.898	15.898	15.898	15.898
Det Gule Hus, Qaqortoq	3.941	5.915	5.976	5.976	5.976	5.976
Palleq, Paamiut	8.875	9.779	9.879	9.879	9.879	9.879
Aaqa, Nuuk	26.795	26.470	26.743	26.743	26.743	26.743
Elisibannuaq, Maniitsoq	15.034	15.619	15.780	15.780	15.780	15.780
Gertrud Rask Minde,						
Sisimiut	11.766	12.142	12.267	12.267	12.267	12.267
Ikinngut, Ilulissat	18.024	18.453	18.643	18.643	18.643	18.643
Nasippi, Tasiilaq	4.428	4.949	5.001	5.001	5.001	5.001
Uulineq, Nuuk	6.228	6.637	6.706	6.706	6.706	6.706
Handicapsatellit,						
Uummanaq	3.415	4.659	4.707	4.707	4.707	4.707
Handicapsatellit, Aja	0	1.816	1.835	1.835	1.835	1.837
Psykolog bistand mm. - korresponderer med						
30.01.01	405	688	695	695	695	695
Vedligehold af bygninger korresponderer med						
30.01.04	3.984	4.044	4.086	4.086	4.086	4.086
Kommunal finansiering	-59.905	-130.483	-133.070	-133.751	-133.751	-133.751
Kommunal finansiering af støttetimer, kost m.v.	-2.555	0	0	0	0	0
Overført mer (+) eller mindreforbrug (-) tidligere år	-1.684	-1.918	-681	0	0	0
Bevilling i alt	64.925	0	0	0	0	0

Forventede aktivitetstal						
Generelt	R 2013	FL 2014	FFL 2015	BO 2016	BO 2017	BO 2018
Til- og fratrædelser	17	120	120	120	120	120
Feriefrirejser	5	20	20	20	20	20
Antal pladser	121	136	136	136	136	136
Belægningsdage	39.307	48.647	48.647	48.647	48.647	48.647
Max. Belægningsdage	44.165	49.640	49.640	49.640	49.640	49.640
Udnyttelsesgrad	89%	98%	98%	98%	98%	98%
Personaledækning pr. klient	2,4	2,1	2,1	2,1	2,1	2,1

Forventede aktivitetstal						
Antal pladser	R 2013	FL 2014	FFL 2015	BO 2016	BO 2017	BO 2018
Ivaaraq, Qaqortoq	15	15	15	15	15	15
Det Gule Hus, Qaqortoq	2	4	4	4	4	4
Palleq, Paamiut	9	10	10	10	10	10
Aaqa, Nuuk	27	31	31	31	31	31
Elisibannguaq, Maniitsoq	19	21	21	21	21	21
Gertrud Rask Minde, Sisimiut	12	14	14	14	14	14
Ikinggut, Ilulissat	21	21	21	21	21	21
Nasippi, Tasiilaq	6	6	6	6	6	6
Uulineq, Nuuk	6	6	6	6	6	6
Handicapsatellit, Ummannaq	4	6	6	6	6	6
Handicapsatellit, Aja	0	2	2	2	2	2

Forventede aktivitetstal						
Belægningsdage	R 2013	FL 2014	FFL 2015	BO 2016	BO 2017	BO 2018
Ivaaraq, Qaqortoq	5.431	5.366	5.366	5.366	5.366	5.366
Det Gule Hus, Qaqortoq	730	1.431	1.431	1.431	1.431	1.431
Palleq, Paamiut	3.314	3.577	3.577	3.577	3.577	3.577
Aaqa, Nuuk	10.096	11.089	11.089	11.089	11.089	11.089
Elisibannguaq, Maniitsoq	6.979	7.512	7.512	7.512	7.512	7.512
Gertrud Rask Minde, Sisimiut	4.446	5.008	5.008	5.008	5.008	5.008
Ikinggut, Ilulissat	7.596	7.512	7.512	7.512	7.512	7.512
Nasippi, Tasiilaq	2.190	2.146	2.146	2.146	2.146	2.146
Uulineq, Nuuk	2.151	2.146	2.146	2.146	2.146	2.146
Handicapsatellit Ummannaq	1.460	2.146	2.146	2.146	2.146	2.146
Handicapsatellit, Aja	0	715	715	715	715	715

Forventede aktivitetstal						
Udnyttelsesgrad	R 2013	FL 2014	FFL 2015	BO 2016	BO 2017	BO 2018
Ivaaraq, Qaqortoq	99%	98%	98%	98%	98%	98%
Det Gule Hus, Qaqortoq	50%	98%	98%	98%	98%	98%
Palleq, Paamiut	95%	98%	98%	98%	98%	98%
Aaqa, Nuuk	92%	98%	98%	98%	98%	98%
Elisibannuaq, Maniitsoq	91%	98%	98%	98%	98%	98%
Gertrud Rask Minde,						
Sisimiut	100%	98%	98%	98%	98%	98%
Ikinngut, Ilulissat	100%	98%	98%	98%	98%	98%
Nasippi, Tasiilaq	100%	98%	98%	98%	98%	98%
Uulineq, Nuuk	100%	98%	98%	98%	98%	98%
Handicapsatellit,						
Uummanaq	67%	98%	98%	98%	98%	98%
Handicapsatellit, Aja	0%	98%	98%	98%	98%	98%

Forventede aktivitetstal						
Personaledækning pr. barn	R 2013	FL 2014	FFL 2015	BO 2016	BO 2017	BO 2018
Ivaaraq, Qaqortoq	2,6	2,6	2,6	2,6	2,6	2,6
Det Gule Hus, Qaqortoq	2,8	2,8	2,8	2,8	2,8	2,8
Palleq, Paamiut	2,4	2,4	2,4	2,4	2,4	2,4
Aaqa, Nuuk	2,2	2,2	2,2	2,2	2,2	2,2
Elisibannuaq, Maniitsoq	2,1	2,1	2,1	2,1	2,1	2,1
Gertrud Rask Minde,						
Sisimiut	2,1	2,1	2,1	2,1	2,1	2,1
Ikinngut, Ilulissat	2,5	2,5	2,5	2,5	2,5	2,5
Nasippi, Tasiilaq	2,2	2,2	2,2	2,2	2,2	2,2
Uulineq, Nuuk	3,3	3,3	3,3	3,3	3,3	3,3
Handicapsatellit,						
Uummanaq	1,7	1,7	1,7	1,7	1,7	1,7
Handicapsatellit, Aja	0	3,0	3,0	3,0	3,0	3,0

Forventet personaleforbrug						
	R 2013	FL 2014	FFL 2015	BO 2016	BO 2017	BO 2018
Chefer	0	0	0	0	0	0
Øvrige	163	267	267	267	267	267
Personale forbrug i alt	163	267	267	267	267	267

30.13.43 Rådgivningscenter for handicappede (Driftsbevilling)

Budgetspecifikation

	R 2013	FL 2014	FFL 2015	BO 2016	BO 2017	BO 2018
	---- 1.000 kr. ----			---- mio. kr. ----		
Nettoudgift	5.381	6.049	11.708	11,7	11,7	11,7
Lønudgifter	2.187	4.235	4.235	6,1	8,1	8,1
Øvrige udgifter	3.194	1.814	7.473	5,6	3,6	3,6
Indtægter	0	0	0	0,0	0,0	0,0

IPIS, Innarluutit Pillugit Ilisimasaraqfik Siunnersuisarfiutigisoq, er et Videns- og Rådgivningscenter om handicap. Organisatorisk er IPIS en enhed under Departementet for Familie og Justitsvæsen.

IPIS har til opgave at indsamle, bearbejde og formidle viden om forskellige typer af handicap. IPIS yder rådgivning til handicappede, pårørende og personer, der arbejder med handicappede, herunder såvel faglærte som til ufaglærte. Rådgivningen gives skriftligt, telefonisk og igennem informationsmateriale fremstillet af IPIS eller andre videnscentre. Centeret udarbejder endvidere vejledninger til handicappede og personer, der arbejder med handicappede.

Centeret har en hjemmeside, hvor der kan hentes information og søges rådgivning. Desuden arbejder centeret for, at der dannes netværk inden for handicapområdet, eksempelvis mellem fagfolk, i interessegrupper, herunder handicapgrupper, forældregrupper m.fl.

Handicapforsorgen blev pr. 1. januar 2011 overdraget til kommunerne. IPIS har endvidere til opgave at indsamle statistiske oplysninger på handicapområdet i kommunerne.

IPIS har, som en del af en samarbejdsaftale mellem Departementet for Familie og Justitsvæsen og Socialministeriet i Danmark, mulighed for at hente faglig sparring, viden og rådgivning fra VISO, Den Nationale Videns- og Specialrådgivningsorganisation under Servicestyrelsen.

Der afholdes kurser for personer med vidtgående handicap og personer, der arbejder med personer med vidtgående handicappede eller pågældendes familie, herunder bl.a. om ADHD og autisme. Kurserne har et fagligt indhold og giver mulighed for at danne netværk. Der afholdes årlige træf for særlige handicapgrupper, herunder døve og blinde, hvor der eksempelvis arbejdes med kommunikation. Det være sig tegnsprogkursus, genopfriskning af tegnsprog, alternativ kommunikation, nye teknologier, personlige udviklingskurser mv.

Der er igangsat et arbejde med at etablere et træningscenter for børn og voksne med fysiske og/eller psykiske funktionsnedsættelser, fagpersoner på området samt pårørende til personer med funktionsnedsættelser. Centeret skal inkludere IPIS og planlægges åbnet ultimo 2016/primo 2017. På centeret skal de henviste personer modtage træning af relevant faguddannet personale med det formål, at forbedre personernes livskvalitet igennem øget deltagelse i det almindelige samfundsliv og forbedrede muligheder for en stabil og varig tilknytning til arbejdsmarkedet.

Forventede aktivitetstal

Antal kurser / moduler	R 2013	FL 2014	FFL 2015	BO 2016	BO 2017	BO 2018
Vejlederuddannelse for fagfolk, der arbejder med handicappede	0	4	4	4	4	4
Tidlig indsats i forhold til handicappede, samt sagsbehandlere og andre der arbejder med handicappede	0	4	4	4	4	4
Træf for handicappede, døve & blinde	2	2	2	2	2	2
I alt	2	10	10	10	10	10

Bemærkninger:

Aktivitetstabellen er ny.

Forventede aktivitetstal

Antal deltagere i alt	R 2013	FL 2014	FFL 2015	BO 2016	BO 2017	BO 2018
Vejlederuddannelse for fagfolk, der arbejder med handicappede	0	48	48	48	48	48
Tidlig indsats i forhold til handicappede, samt sagsbehandlere og andre der arbejder med handicappede	0	96	96	96	96	96
Træf for handicappede, døve & blinde	48	60	60	60	60	60
I alt	48	204	204	204	204	204

Bemærkninger:

Aktivitetstabellen er ny.

Forventet personaleforbrug	R 2013	FL 2014	FFL 2015	BO 2016	BO 2017	BO 2018
Chefer	1	1	1	1	1	1
Øvrige	6	6	6	17	17	17
Personale forbrug i alt	7	7	7	18	18	18

30.14.29 Indsatser med sociale formål (Driftsbevilling)

Budgetspecifikation

	R 2013	FL 2014	FFL 2015	BO 2016	BO 2017	BO 2018
		---- 1.000 kr. ----			---- mio. kr. ----	
Nettoudgift	6.423	9.799	11.400	11,4	11,4	11,4
Øvrige udgifter	6.423	9.799	11.400	11,4	11,4	11,4

Regelgrundlaget udgøres af Hjemmestyrets bekendtgørelse nr. 18 af 8. december 2004 om krisecentre.

Der kan fra kontoen ydes tilskud. Medlem af Naalakkersuisut for Familie og Justitsvæsen fastlægger retningslinjerne for tildelingen af tilskud.

Medlem af Naalakkersuisut for Familie og Justitsvæsen kan endvidere fra hovedkonto 30.14.29 uddele en opmuntringspris efter gældende vedtægter.

Bevillingen anvendes til sociale indsatser, herunder eksempelvis projektstøtte indenfor børn- og ungeområdet og til styrkelse af det frivillige arbejde indenfor socialområdet.

Bevillingen kan endvidere anvendes til oplysningsvirksomhed om sociale vanskeligheder hos udsatte grupper, herunder eksempelvis børne- og ungeområdet, handicapområdet, ældreområdet og familieområdet.

Socialpædagogiske tilbud, herunder væresteder:

Der kan ydes tilskud til særlige socialpædagogiske forsøgsordninger jf. Landstingsforordningen om hjælp til børn og unge. Der kan blandt andet søges tilskud til væresteder for børn og unge. Tilskuddet kan udgøre op til 50 pct. af de budgetterede driftsudgifter, samt til projektudgifter forbundet med udvikling og styrkelse af tilbuddet.

Landsdækkende frivillige organisationer:

Der kan ydes tilskud til landsdækkende frivillige organisationer indenfor socialområdet. Tilskuddet kan ydes til driftsudgifter samt oplysnings- og rådgivningsaktiviteter indenfor de sociale områder organisationerne er opbygget omkring. Tilskud kan ikke ydes til honorarer eller lignende til bestyrelsesmedlemmer eller andre medlemmer af de landsdækkende frivillige organisationer.

Krisecentre og andre indsatser i relation til krisecentre:

Der kan ydes tilskud til drift af krisecentre. Tilskuddet fastsættes på baggrund af et af kommunalbestyrelsen godkendt driftsbudget for det enkelte krisecenter. Tilskuddet kan udgøre op til 50 pct. af et krisecenters driftsudgifter. Ansøgning fra kommunalbestyrelsen modtaget i departementet inden den 1. marts indgår i den ordinære tildelingsrunde og bevilling af tilskud. Ansøgning modtaget efter den 1. marts behandles i den rækkefølge de er indkommet, og tilskud bevilges af de resterende midler på kontoen.

Ansøgninger om tilskud til særlige socialpædagogiske forsøgsordninger, landsdækkende frivillige organisationer samt krisecentre kan kun behandles såfremt de opfylder ansøgningsbetingelserne. Ansøgningen skal således indeholde

- regnskab for det sidste opgjorte regnskabsår med en blank revisorpåtegning,
- årsrapport eller tilsvarende, som beskriver de afholdte aktiviteter.
- budget for ansøgningsåret godkendt af kommunalbestyrelsen, bestyrelsen eller anden ansvarlig myndighed eller organisation,
- aktivitetstal og statistiske oversigter.

Oplysningsvirksomhed:

Der kan ydes tilskud til oplysningsvirksomhed vedr. socialområdet, sociale problematikker mv., f.eks. oplysningsmaterialer og oplysende aktiviteter.

Behandlingstilbud til voldelige personer:

Der eksisterer i dag behandlingstilbud i bl.a. Danmark og Norge for voldelige personer. Disse behandlingstilbud har dannet udgangspunkt for udviklingen af et behandlingstilbud i Grønland. Behandlingstilbuddet blev i første omgang etableret som et pilotprojekt med henblik på at høste erfaringer og senere at kunne etablere et mere permanent tilbud. Modellen indeholder bl.a. telefontjeneste, webside og behandlergruppe. Der er på hovedkonto 30.14.29 afsat midler til behandlingstilbud til voldelige personer.

Aktiviteter målrettet børn er overført til 30.10.45 til styrkelse af sagsbehandlingen af børnesager.

Forventede aktivitetstal						
Budgetterede tilskud, i 1.000 kr.	R 2013	FL 2014	FFL 2015	BO 2016	BO 2017	BO 2018
Socialpædagogiske tilbud						
herunder væresteder	2.272	4.820	4.870	4.870	4.870	4.870
Krisecentre	1.595	2.563	2.589	2.589	2.589	2.589
Landsdækkende organisationer	560	570	576	576	576	576
Aktiviteter målrettet børn	1.048	1.040	551	551	551	551
Oplysningsvirksomhed	948	806	814	814	814	814
Indsats mod vold	0	0	2.000	2.000	2.000	2.000
I alt	6.423	9.799	11.400	11.400	11.400	11.400

30.14.31 Børnerettighedsinstitution (Tilskudsbevilling)

Budgetspecifikation

	R 2013	FL 2014	FFL 2015	BO 2016	BO 2017	BO 2018
		---- 1.000 kr. ----			---- mio. kr. ----	
Nettoudgift	4.467	4.534	4.531	4,5	4,5	4,5

Regelgrundlaget udgøres af Inatsisartutlov nr. 11 af 22. november 2011 om Børnetalsmand og Børneråd.

Børnerettighedsinstitutionen består af et Børneråd, en Børnetalsmand samt et sekretariat. Børnetalsmanden skal med Børnerådet som rådgiver arbejde på at fremme børns rettigheder og varetage børns interesser samt rette fokus på og informere om børns vilkår i samfundet. Børnetalsmanden har herudover særlige opgaver, f.eks. råd og vejledning til børn om deres rettigheder, samt indsamling og formidling af viden om børn og unge.

Bilag 1, bevillingsoversigt

Naalakkersuisoq for Sundhed og Infrastruktur

		FFL	Budgetoverslagsår		
		2015	2016	2017	2018
			----- Mio.kr. -----		
		1.615.822.000	1.615,2	1.608,3	1.618,0
34	Departementet for Sundhed og Infrastruktur	1.334.082.000	1.332,3	1.338,8	1.348,4
34 01	Fællesudgifter	25.426.000	25,4	24,5	24,5
34 01 01 D	Departementet for Sundhed og Infrastruktur	25.426.000	25,4	24,5	24,5
34 10	Sundhedsvæsenet	40.890.000	40,2	40,2	40,2
34 10 01 D	Styrelsen for Sundhed og Forebyggelse	21.370.000	20,7	20,7	20,7
34 10 02 D	Vedligeholdelse af Selvstyrets bygninger	19.520.000	19,5	19,5	19,5
34 11	Specialiseret behandling	560.179.000	552,1	556,4	561,6
34 11 01 D	Patientbehandling i udlandet, somatisk	131.772.000	132,6	133,3	134,2
34 11 02 D	Patientbehandling i udlandet, psykiatriske	34.809.000	35,0	35,3	35,5
34 11 03 D	Dronning Ingrid's Hospital	351.365.000	342,7	346,5	350,4
34 11 04 D	Det Grønlandske Patienthjem	30.688.000	30,9	31,1	31,2
34 11 05 D	Alkoholbehandlingscentre	5.330.000	5,3	5,3	5,3
34 11 07 D	Kræftplan	6.215.000	5,6	4,9	5,0
34 12	Sundhedsregioner og fællesudgifter	624.917.000	631,6	634,2	638,2
34 12 01 D	Sundhedsregioner, lægebetjening	428.354.000	430,8	433,3	436,1
34 12 02 D	Nationale Sundheds- og Uddannelsesindsatser	20.108.000	20,3	20,0	20,1
34 12 03 D	Fællesudgifter, evakueringer mv	70.745.000	71,3	71,8	72,3
34 12 05 D	Landsapotek	44.677.000	44,9	45,2	45,5
34 12 06 D	Fællesomkostninger	61.033.000	64,2	64,0	64,3
34 13	Sundhedsdistrikterne, tandlægebetjening	70.561.000	70,9	71,3	71,8
34 13 01 D	Sundhedsdistrikterne, tandlægebetjening	70.561.000	70,9	71,3	71,8
34 14	Landslægeembedet	5.071.000	5,1	5,1	5,1
34 14 01 D	Landslægeembedet	5.071.000	5,1	5,1	5,1
34 15	Forebyggelse og sundhedsfremme	7.038.000	7,0	7,0	7,0
34 15 01 D	Inuuneritta	7.038.000	7,0	7,0	7,0
35	Infrastruktur	281.740.000	283,0	269,6	269,6
35 01	Fællesudgifter	263.307.000	264,5	251,1	251,1
35 01 02 D	TV og radiodistribution i Grønland	25.820.000	25,8	25,9	25,9
35 01 03 D	Teleklagenævn	0	0,0	0,0	0,0
35 01 04 D	Bygherremyndighed - Trafikanlæg	717.000	0,7	0,7	0,7
35 01 05 T	Tilskud til passagerbefordring	135.100.000	136,3	122,9	122,9
35 01 07 D	Overvågning og monitorering, trafikområdet	1.612.000	1,6	1,6	1,6
35 01 08 D	Sikkerhed til søs	1.204.000	1,2	1,2	1,2
35 01 09 T	Vareforsyning	36.354.000	36,4	36,4	36,4
35 01 10 T	Godstransport	62.500.000	62,5	62,5	62,5
35 02	Havne	24.878.000	24,9	24,9	24,9
35 02 01 D	Havnemyndighed	5.686.000	5,7	5,7	5,7
35 02 02 D	Havnevedligehold	19.192.000	19,2	19,2	19,2
35 03	Luftrafik	6.400.000	6,4	6,4	6,4
35 03 02 T	GLV, Mittarfeqarfiit, serviceydelse til staten	6.400.000	6,4	6,4	6,4
35 04	GLV-Mittarfeqarfiit	-12.845.000	-12,8	-12,8	-12,8
35 04 02 D	Grønlands Lufthavne, Mittarfeqarfiit	-12.845.000	-12,8	-12,8	-12,8

34.01.01 Departementet for Sundhed og Infrastruktur (Driftsbevilling)

Budgetspecifikation

	R 2013	FL 2014	FFL 2015	BO 2016	BO 2017	BO 2018
		---- 1.000 kr. ----			---- mio. kr. ----	
Nettoudgift	21.551	23.452	25.426	25,4	24,5	24,5
Lønudgifter	12.459	14.705	16.500	16,5	16,5	16,5
Øvrige udgifter	9.092	8.747	8.926	8,9	8,0	8,0

Departementet for Sundhed og Infrastruktur varetager tilrettelæggelse og administration af det grønlandske sundhedsvæsen, i henhold til Inatsisartutlov nr. 27 af 18. november 2010 om sundhedsvæsenets styrelse, organisation samt sundhedsfaglige personer og psykologer.

Departementet forestår arbejdet med de departementale opgaver indenfor sundhedsområdet, samt kontakten til Nordisk Ministerråd.

Departementet varetager endvidere forsyningsmæssige opgaver, der omfatter vare- og olieforsyning til bygderne gennem servicekontrakter med KNI A/S samt opgaver i forhold til tele- og postområdet. Departementet varetager ligeledes administration og det overordnede strategiarbejde vedrørende udbygning af infrastruktur til rundspredning TV- og radioprogrammer.

På sundhedsområdet varetages følgende områder: Planlægning, udvikling, lovgivning, budgetlægning og kontrol, internationale relationer, forebyggelse og klagesagsbehandling.

Der afholdes udgifter til lønrefusion svarende til 5 årsværk inklusiv uddannelses-, rejse- og opholdsudgifter i forbindelse med videre- og specialuddannelse af sundhedspersonale. Endelig afholdes udgifter på 300.000 kr. til sundhedsforskning og Grønlands Selvstyres tilskud til en myndighedsrådgivende person i Folkesundhed.

Folkesundhed udgør en af de helt centrale udfordringer for Sundhedsvæsenets i de kommende år. Sundhedsfremme og forebyggelse er derfor et af de indsatsområder, der skal have højeste prioritet. For at kunne honorere fremtidens udfordringer oprettes der en strategisk enhed med det formål at sikre udmøntningen af Naalakkersuisuts politik gennem udvikling, planlægning, samordning, koordinering og evaluering af Inuuneritta 2. Inuuneritta vil derfor fremover placeres som en strategisk enhed i Departementet for Sundhed og Infrastruktur. Driften af projekter og indsatser, der vedrører den borger- og patientrettede forebyggelse under Inuuneritta sker i Styrelsen for Sundhed og Forebyggelse og gennem forebyggelseskonsulenterne i kommunerne.

Som følge af ressortændringer efter dannelse af det nye Naalakkersuisut efter valget den 12. marts 2013, hører infrastrukturområdet under Departementet for Sundhed og Infrastruktur. Infrastrukturkontoret har ansvar for myndigheds- og udviklingsopgaver inden for sø- og luftfartsområdet samt teleområdet. Det indbefatter forvaltning af servicekontrakter mellem Grønlands Selvstyre og søfarts- og luftfartsoperatører. Kontoret er desuden central havnemyndighed og administrerer nyanlæg og renovering af havneanlæg.

Bevillingen for nærværende hovedkonto er forhøjet med 1.055.000 kr. i 2015 og overslagsårene. Midlerne er rokeret fra hovedkonto 34.12.02 Nationale Sundheds- og Uddannelsesindsatser, som følge af at ansvaret for det selvmordsforebyggende arbejde overgår til Departementet for Sundhed og Infrastruktur. Midlerne vil blive anvendt til lønhonorering af to sundhedsfaglige konsulenter.

Bevillingen for nærværende hovedkonto er forhøjet med 850.000 kr. i 2015 og 2016. Midlerne skal anvendes til en analyse, der skal vurdere de samfundsøkonomiske konsekvenser af at indføre befolkningsscreeninger ved brystkræft og tyktarmskræft. I analysearbejdet vil der blive inddraget specialister udenfor Departementet for Sundhed og Infrastruktur.

Forventet personaleforbrug	R 2013	FL 2014	FFL 2015	BO 2016	BO 2017	BO 2018
Chefer	5	5	5	5	5	5
Øvrige	19	22	24	24	24	24
Personale forbrug i alt	24	27	29	29	29	29

34.10.01 Styrelsen for Sundhed og Forebyggelse (Driftsbevilling)

Budgetspecifikation

	R 2013	FL 2014	FFL 2015	BO 2016	BO 2017	BO 2018
		---- 1.000 kr. ----			---- mio. kr. ----	
Nettoudgift	23.787	24.297	21.370	20,7	20,7	20,7
Lønudgifter	20.033	18.340	18.157	17,6	17,6	17,6
Øvrige udgifter	3.753	5.957	3.213	3,1	3,1	3,1

Styrelsen for Sundhed og Forebyggelse varetager den administrative drift af sundhedsvæsenet. Derudover har Styrelsen for Sundhed og Forebyggelse det overordnede driftsansvar for sundhedsbetjeningen. Det øverste ansvar ligger hos Styrelseschefen. Styrelsen for Sundhed og Forebyggelse refererer direkte til Departementet for Sundhed og Infrastruktur.

Styrelsen for Sundhed og Forebyggelse koordinerer indsatsen på tværs af sundhedsvæsenet. Styrelsen varetager personale og HR-funktionen, budgetlægning, ressourcestyling og økonomisk analyse samt IT-funktionen. IT-funktionen er en del af Styrelsen for Sundhed og Forebyggelse, hvorfor løn til personalet afholdes på denne hovedkonto. Den øvrige drift af IT-afdelingen udgiftsføres på hovedkonto 34.12.06 Fællesomkostninger.

Bevillingen for nærværende hovedkonto er nedsat med 175.000 kr. i 2015 og 825.000 kr. i 2016 og 2017. Midlerne er rokeret til hovedkonto 86.60.01 Sundhedsvæsenet, hvor de skal anvendes til udviklingen af en elektronisk patientjournal, jf. TB-sagsnr. 12-607 om elektronisk patientjournal. Desuden indgår der i bevillingen for nærværende hovedkonto 1.150.000 kr. i 2015 og 500.000 kr. i 2016 og 2017, som er øremærket til arbejdet med udviklingen af den elektroniske patientjournal.

Bevillingen for nærværende hovedkonto er nedsat med 1.443.000 kr. i 2015 samt i overslagsårene. Midlerne er rokeret til hovedkonto 34.12.06 Fællesomkostninger, hvor de skal anvendes til IT-driften.

Bevillingen for nærværende konto er nedsat med 1.320.000 kr. i 2015 samt i overslagsårene. Midlerne er rokeret til hovedkonto 34.13.01 Sundhedsdistrikterne, tandlægebetjening, hvor de skal anvendes aflønning af cheftandlæge og konsulent.

Forventet personaleforbrug	R 2013	FL 2014	FFL 2015	BO 2016	BO 2017	BO 2018
Chefer	9	9	6	6	6	6
Øvrige	31	31	34	34	34	34
Personale forbrug i alt	40	40	40	40	40	40

34.10.02 Vedligeholdelse af Selvstyrets bygninger (Driftsbevilling)

Budgetspecifikation

	R 2013	FL 2014	FFL 2015	BO 2016	BO 2017	BO 2018
		---- 1.000 kr. ----			---- mio. kr. ----	
Nettoudgift	18.657	18.917	19.520	19,5	19,5	19,5
Øvrige udgifter	18.657	18.917	19.520	19,5	19,5	19,5

Der er tilknyttet tekstanmærkning til nærværende hovedkonto.

Nærværende hovedkonto omfatter bevillinger til vedligeholdelse af samtlige bygninger som hører under sundhedsvæsenet, i alt 81.997 m2 bygningsarealer, som disponeres af Styrelsen for Sundhed og Forebyggelse i henhold til nærværende bevillingsforudsætninger og vedligeholdelsesvejledningen.

Formålet med vedligeholdelse er at undgå forfald af bygningernes vitale dele og holde bygningsdele med begrænset levetid intakte længst muligt. Endvidere at opretholde komfort, sikkerhed og udstråling af orden. Minimum halvdelen af bevillingen skal anvendes til bevarende vedligeholdelse af bygningsdele, der nedbrydes af vejrliget, hvis overfladebehandlingen ikke er intakt. Bevarende vedligeholdelse skal tilrettelægges således, at perioden mellem 1. maj og 30. september udnyttes fuldt ud til den fysiske udførelse.

Op til 10 procent af bevillingen kan bruges til køb af eksternt rådgivning i forbindelse med vedligeholdelsesopgaven.

Bevillingen på nærværende hovedkonto skal anvendes til vedligehold af sundhedsvæsenets bygningsmasse, og friholdes fra administrative røkeringer og nedskæringer.

Departementet for Boliger udarbejder vedligeholdelsesvejledning i samarbejde med Departementet for Finanser og Indenrigsanliggender samt respektive departementer.

Hovedkontoen er blevet tilført 408.000 kr. i 2015 og overslagsårene som følge af bygningsmassen i Sundhedsvæsenet er blevet forøget.

Forventede aktivitetstal

Fordeling af ramme i m2	R 2013	FL 2014	FFL 2015	BO 2016	BO 2017	BO 2018
Aasiaat	9.449	9.449	9.449	9.449	9.449	9.449
Østerbro (DgP)	3.420	3.420	3.420	3.420	3.420	3.420
Ilulissat	6.971	6.631	6.971	6.971	6.971	6.971
Ittoqqortoormiit	501	501	501	501	501	501
Kangaatsiaq	1.008	1.008	1.008	1.008	1.008	1.008
Maniitsoq	3.325	3.325	3.325	3.325	3.325	3.325
Nanortalik	2.537	2.537	2.537	2.537	2.537	2.537
Narsaq	1.911	1.911	1.911	1.911	1.911	1.911
Nuuk	29.188	27.816	29.188	29.188	29.188	29.188
Paamiut	1.987	1.987	1.987	1.987	1.987	1.987
Qaqortoq	3.505	3.505	3.505	3.505	3.505	3.505
Qasigiannuit	2.203	2.203	2.203	2.203	2.203	2.203
Qeqertarsuaq	802	802	802	802	802	802
Qaanaaq	1.427	1.427	1.427	1.427	1.427	1.427
Sisimiut	4.353	4.353	4.353	4.353	4.353	4.353
Tasiilaq	1.733	1.733	1.733	1.733	1.733	1.733
Upernavik	4.272	4.272	4.272	4.272	4.272	4.272
Uummannaq	3.405	3.405	3.405	3.405	3.405	3.405
Totalt	81.997	80.285	81.997	81.997	81.997	81.997

Bemærkninger:

Ilulissat fik nyt patienthjem i slutningen af 2012 og Nuuk har fået nyt Patienthotel og Akutcenter i 2013, hvilket er baggrunden for den udvidede ramme, der ikke var medtaget i FL2014. Oasen (1296 m2) og personaleadministrationens bygning i Nuussuaq (200m2) er ikke medregnet i ovenstående ramme.

Forventede aktivitetstal

Fordeling af ramme i kr.	R 2013	FL 2014	FFL 2015	BO 2016	BO 2017	BO 2018
1) Planlagt bevarende vedligehold af udvendige bygningsdele (klimaskærme)	3.633	3.314	3.478	3.478	3.478	3.478
2) Akut bevarende vedligehold	2.088	1.164	1.886	1.886	1.886	1.886
3) Småreparationer og indvendigt vedligehold	2.642	5.071	2.331	2.331	2.331	2.331
4) Hovedstandsættelse	1.106	775	3.133	3.133	3.133	3.133
5) Mindre ombygninger, moderniseringer og udskiftning af fast inventar	6.691	5.725	6.396	6.396	6.396	6.396
Mindre og uopsætteligt vedligehold	113	968	376	376	376	376
Ekstern rådgivning	2.002	1.900	1.920	1.920	1.920	1.920
Overført til følgende år	382	0	0	0	0	0
Bevilling	18.657	18.917	19.520	19.520	19.520	19.520

Bemærkninger:

Det praktiske forbrug er ændret en anelse i 2014. Derfor er fordelingen af aktiviteterne justeret i forhold til i 2015.

34.11.01 Patientbehandling i udlandet, somatisk (Driftsbevilling)

Budgetspecifikation

	R 2013	FL 2014	FFL 2015	BO 2016	BO 2017	BO 2018
		---- 1.000 kr. ----			---- mio. kr. ----	
Nettoudgift	132.533	126.396	131.772	132,6	133,3	134,2
Øvrige udgifter	132.533	126.396	131.772	132,6	133,3	134,2

Bevillingen ydes i henhold til Landstingsforordning nr. 15 af 6. november 1997 om sundhedsvæsenets ydelser m.v.

Bevillingen dækker udgifter i forbindelse med transport, ophold og behandling af somatiske patienter i udlandet. Omkring 80 % af behandlingsaktiviteten foregår på Rigshospitalet. Bevillingen dækker desuden udgifter til patologiaftale med Rigshospitalet, dialysevæske samt visse laboratorieudgifter mv., som udføres på hospitaler i udlandet.

I bevillingen under nærværende hovedkonto er der indarbejdet udgiftsmæssige konsekvenser fra 2012 og frem som følge af den forventede demografiske udvikling, hvor der forventes et stigende antal ældre. Midlerne vil blive anvendt til styrkelsen af hovedområde somatisk behandling i udlandet.

Nærværende hovedkonto er tilført 1,377 mio. kr. i 2015; 1,385 mio. kr. i 2016; 1,393 mio. kr. i 2017 samt 1,402 mio. kr. i 2018 fra den nedlagte hovedkonto 34.11.06 Eksperimentel behandling, da udgifterne til eksperimentel behandling samles med den øvrige udlandsbehandling.

Nærværende hovedkonto er forhøjet med 2,5 mio. kr. i 2015 og overslagsårene. Midlerne rokeres fra hovedkontoen 34.11.02 Patientbehandling i udlandet, psykiatriske. Rokeringen sker som følge af et stort udgiftspres på nærværende hovedkonto.

Forventede aktivitetstal

	R 2013	FL 2014	FFL 2015	BO 2016	BO 2017	BO 2018
Udskrivninger,						
Rigshospitalet	1.163	1.100	1.000	1.007	1.014	1.021
Sengedage, Rigshospitalet	6.782	6.635	6.000	6.050	6.100	6.150

Bemærkninger:

I 2013 blev hovedkontoen tilført en større tillægsbevilling. Aktivitetstallene i 2015 og overslagsårene er tilpasset den faktiske bevilling. Dette kan nødvendiggøre hjemtagning af en række behandlinger.

Forventede aktivitetstal

Antal behandlede

Rigshospitalet	R 2013	FL 2014	FFL 2015	BO 2016	BO 2017	BO 2018
Hoved- og Regionsfunktion	238	220	200	201	202	204
Lands-Landsdel	649	650	600	604	608	612
Total Unikke CPR	712	740	630	634	638	642

Forventede aktivitetstalUdgifter, Rigshospitalet i
mio. kr.

	R 2013	FL 2014	FFL 2015	BO 2016	BO 2017	BO 2018
Hoved- og Regionsniveau	17	16	16	17	17	18
Land-Landsdel	77	82	84	86	88	90
Total	94	98	100	103	105	108

Forventede aktivitetstal

Patientrejser i mio. kr.

	R 2013	FL 2014	FFL 2015	BO 2016	BO 2017	BO 2018
Patientrejser	19	21	21	21	22	22

34.11.02 Patientbehandling i udlandet, psykiatriske (Driftsbevilling)

Budgetspecifikation

	R 2013	FL 2014	FFL 2015	BO 2016	BO 2017	BO 2018
		---- 1.000 kr. ----			---- mio. kr. ----	
Nettoudgift	30.856	36.873	34.809	35,0	35,3	35,5
Øvrige udgifter	32.453	36.873	34.809	35,0	32,3	35,5
Indtægter	-1.597	0	0	0,0	0,0	0,0

Bevillingen ydes i henhold til Landstingsforordning nr. 15 af 6. november 1997 om sundhedsvæsenets ydelser m.v.

Nærværende hovedkonto dækker udgifter i forbindelse med transport, ophold og voksenpsykiatrisk behandling på Psykiatrien i Region Midtjylland (Risskov). Bevillingen dækker desuden udgifter til resocialiseringsrejser. Der budgetteres med i gennemsnit 16 indlagte patienter i Risskov og 3 resocialiseringsrejser.

Det er fortrinsvis retsvæsenet som via domsanbringelser henviser til psykiatrisk behandling eller undersøgelse. Enkelte patienter henvises af Dronning Ingrid's Hospital.

Bevillingen kan anvendes til behandling på Børnepsykiatrisk afdeling på Bispebjerg Hospital. Der er ikke på forhånd afsat midler til formålet, da børnepsykiatriske indlæggelser i Danmark i de fleste år ikke finder sted.

I bevillingen under nærværende hovedkonto er der indarbejdet udgiftsmæssige konsekvenser fra 2012 og frem som følge af den forventede demografiske udvikling. Midlerne vil primært blive anvendt på yngre patienter, da det er disse patienter, der har et behandlingsbehov.

Nærværende hovedkonto er nedsat med 2,5 mio. kr. i 2015 og overslagsårene. Midlerne er rokeret til hovedkonto 34.11.01 Patientbehandling i udlandet, somatisk. Rokeringen er sket som følge af, at behovet for psykiatrisk anbringelse i Danmark i de senere år har været aftagende.

Forventede aktivitetstal

	R 2013	FL 2014	FFL 2015	BO 2016	BO 2017	BO 2018
Sengedage	5.565	6.570	5.840	5.840	5.840	5.840
Antal pladser (Risskov)	18	18	16	16	16	16

34.11.03 Dronning Ingrid's Hospital (Driftsbevilling)

Budgetspecifikation

	R 2013	FL 2014	FFL 2015	BO 2016	BO 2017	BO 2018
		---- 1.000 kr. ----			---- mio. kr. ----	
Nettoudgift	357.433	346.822	351.365	342,7	346,5	350,4
Lønudgifter	241.325	239.540	243.294	235,9	237,3	238,8
Øvrige udgifter	139.617	126.351	126.092	124,2	126,7	129,3
Indtægter	-23.509	-19.069	-18.021	-17,5	-17,6	-17,7

Bevillingen ydes i henhold til Landstingsforordning nr. 15 af 6. november 1997 om sundhedsvæsenets ydelser m.v.

Dronning Ingrid's Hospital (DIH), er Grønlands landshospital og regionssygehus for Region Sermersooq. Der varetages rådgivning, samt akutte og planlagte patientbehandlingsopgaver på Speciallægeniveau for hele Grønland indenfor specialerne medicinske sygdomme inkl. visse Onkologiske sygdomme, pædiatri, bløddelskirurgi, ortopædkirurgi, gynækologi./obstetrik, øre-næse-halssygdomme og psykiatri. DIH organiserer specialistrejer indenfor egne specialer samt bandagist, skomager, børnepsykiatri, odontologi, øjensygdomme in kl. Øjenkirurgi, neurologi og hudsygdomme, hvortil specialisterne rekrutteres fra Danmark. Desuden varetages visitation til undersøgelser og behandling uden for Grønland.

DIH har 178 sengepladser fordelt på 54 kirurgiske, 38 medicinske, 12 psykiatriske, 4 intensive samt Patienthotel med 70 sengepladser. Derudover har DIH sengekapacitet, der ikke regnes som sengepladser til indlæggelse, der er 4 opvågning, 3 dagkirurgiske, 4 dagmedicinske samt 4 siddepladser/hvilestole under dagskirurgisk.

I FL2012 blev nærværende hovedkonto tilført 9,0 mio. kr. i 2012, 8,5 mio. kr. i 2013, samt 7,0 mio. kr. i 2014 og 2015. Beløbet skal anvendes til ekstraordinær indsats vedrørende nedbringelse af ventelister på det kirurgiske område samt øjenområdet. Når disse bevillinger ophører med udgangen af 2015, er det en naturlig konsekvens, at bemandingen går tilbage til det hidtidige niveau, samt at der sker et tilsvarende fald i de øvrige udgifter.

I FL2012 blev der afsat 3,0 mio. kr. i 2012, 3,5 mio. kr. i 2013 og 5,0 mio. kr. i 2014 og 2015 til en ekstraordinær indsats vedrørende nedbringelse af ventelisten for knæoperationer. I FL2013 blev midlerne overført til nærværende hovedkonto fra hovedkonto 34.11.01 Patientbehandling i udlandet, somatisk.

Nærværende hovedkonto nedsættes med 1.500.000 kr. i 2015 og overslagsårene svarende til 14 elever. Midlerne rokeres til hovedkonto 34.12.02 Nationale Sundheds- og Uddannelsesindsatser.

Nærværende hovedkonto nedsættes med 2.000.000 kr. i 2015 og overslagsårene som følge af, at kommunikationsomkostninger samles under en ny fælles konto. Midlerne rokeres til hovedkonto 34.12.06 Fællesomkostninger.

Nærværende hovedkonto forhøjes med 1.970.000 kr. i 2015, 2.027.000 kr. i 2016, 2.085.000 kr. i 2017 samt 2.118.000 kr. i 2018, som følge af at midlerne til selvmordsforebyggelse rokeres fra hovedkonto 34.12.02 Nationale Sundheds- og Uddannelsesindsatser til nærværende hovedkonto.

Nuværende hovedkonto forøges med 1.800.000 kr. i 2015, 3.700.000 kr. i 2016, 5.500.000 kr. i 2017 samt 7.300.00 kr. i 2018. Midlerne skal anvendes til behandling af kræftpatienter. Antallet af kræftpatienter ventes at stige med gennemsnitligt 4 patienter årligt i de kommende år.

Det skal bemærkes, at udgifter til plejepersonale og læger fra vikarbureauer er anslået til 6,0 mio. kr. i nærværende bevilling.

I bevillingen under nærværende hovedkonto er der indarbejdet udgiftsmæssige konsekvenser fra 2012 og frem som følge af den forventede demografiske udvikling, hvor der forventes et stigende antal ældre, som vil betyde et øget ressourcebehov specielt på sengeafdelingerne relateret til f.eks. cancerbehandling og medicinske lidelser som slagtilfælde og andre senfølger efter livsstilssygdomme. Sygdomme som især rammer den ældre del af befolkningen, som ikke vil have været tilbudt samme niveau af sundhedsfremme og forebyggelse som de kommende generationer.

Bevillingen for nærværende hovedkonto er nedsat med 913.000 kr. i 2014, 400.000 kr. i 2015, 313.000 kr. i 2016 og 288.000 kr. i 2017. Midlerne er rokeret til hovedkonto 86.60.01 Sundhedsvæsenet, hvor de skal anvendes til udviklingen af en elektronisk patientjournal, jf. TB-sagsnr. 12-607 om elektronisk patientjournal.

Forventede aktivitetstal	R 2013	FL 2014	FFL 2015	BO 2016	BO 2017	BO 2018
Udskrivninger, kirurgisk	5.081	4.505	4.540	4.575	4.575	4.575
Sengedage, kirurgisk	17.332	18.800	19.710	19.710	19.710	19.710
Udskrivninger, medicinsk	1.865	2.218	2.235	2.253	2.253	2.253
Sengedage, medicinsk	13.747	14.733	13.870	13.870	13.870	13.870
Udskrivninger, psykiatrisk	129	203	205	208	208	208
Sengedage, psykiatrisk	3.319	4.064	4.380	4.380	4.380	4.380
Udskrivninger, patienthotel	2.688	2.235	2.253	2.272	2.272	2.272
Sengedage, patienthotel	26.463	15.241	25.550	25.550	25.550	25.550
Udskrivninger i alt	9.763	9.161	9.233	9.308	9.308	9.308
Sengedage i alt	60.861	52.838	63.510	63.510	63.510	63.510

Bemærkninger:

På grund af personaletildelingen og de øvrige ressourcer på Dr. Ingrid's Hospital er det ikke muligt at udnytte sengekapaciteten fuldt ud.

Forventede aktivitetstal

Specialistbetjening af kysten

- antal uger fordelt på

specialer udsendt fra DIH	R 2013	FL 2014	FFL 2015	BO 2016	BO 2017	BO 2018
Medicin	13	9	9	9	9	9
Bløddelskirurgi	12	18	18	18	18	18
Knoglekirurgi	21	28	28	28	28	28
Gynækologi	13	11	11	11	11	11
Psykiatri	24	23	23	23	23	23
Børnelæge (Pædiatri)	22	19	19	19	19	19
I alt	105	108	108	108	108	108

Bemærkninger:

Ressourceforbruget og antal behandlede patienter er meget forskelligt fra speciale til speciale. Psykiatri dækker over såvel voksen- og børnepsykiatri. I forhold til 2014 er der foretaget nogle mindre ændringer af aktivitetstabellen.

Forventede aktivitetstal

Specialistbetjening af kysten

- antal uger fordelt på

specialer, udsendt fra

Danmark	R 2013	FL 2014	FFL 2015	BO 2016	BO 2017	BO 2018
Neurolog	13	3	3	3	3	3
Øjnlæge	53	42	42	42	42	42
Audiolog	12	3	3	3	3	3
Bandagist	7	12	12	12	12	12
Hud- og kønssygdomme	4	5	5	5	5	5
Børnepsykiatri	0	5	5	5	5	5
Hospitalstandlæge	0	5	5	5	5	5
Øre, næse, hals	25	29	29	29	29	29
I alt	114	104	104	104	104	104

Bemærkninger:

I forhold til FL2014 er der foretaget nogle mindre ændringer af aktivitetstabellen.

Forventede aktivitetstal

Ambulante behandlinger

Ambulante behandlinger	R 2013	FL 2014	FFL 2015	BO 2016	BO 2017	BO 2018
Kirurgisk dagafsnit	1.778	1.334	1.345	1.356	1.367	1.378
Medicinsk dagafsnit	3.188	3.277	3.303	3.330	3.357	3.390
Kirurgisk ambulatorium	8.182	8.005	8.069	8.134	8.200	8.264
Medicinsk ambulatorium	7.160	7.799	7.862	7.926	7.989	8.052
Dagbehandlinger i alt	20.308	20.415	20.579	20.746	20.913	21.084

Forventede aktivitetstal

Ventelisteafvikling - antal

operationer	R 2013	FL 2014	FFL 2015	BO 2016	BO 2017	BO 2018
Øjenoperationer	150	150	150	0	0	0
Galdesten mv.	30	30	30	0	0	0
Høre fremmende operationer	100	100	100	0	0	0
Øreoperationer	5	5	5	0	0	0
Hofte- og knæoperationer	84	74	74	0	0	0
Operationer i alt	369	359	359	0	0	0

Bemærkninger:

Der er ikke afsat midler fra 2016, da aktiviteten ophører ved udgangen af 2015.

Forventede aktivitetstal						
Antal operationer	R 2013	FL 2014	FFL 2015	BO 2016	BO 2017	BO 2018
Operationer DIH	0	0	0	0	0	0
Gynækologisk/Obstetrisk	984	1.170	1.182	1.182	1.182	1.182
Almen Kirurgisk	735	925	935	941	946	952
Ortopædkirurgisk	606	675	682	686	690	695
Heraf knæ- og hoftealloplastik	25	25	25	25	25	25
Tandkirurgisk	24	20	20	20	20	20
Otologi (øre-næse-hals)	166	310	314	316	318	320
Øjenkirurgi	78	0	0	0	0	0
Plastkirurgi	17	15	15	15	15	15
Operationer Kysten	0	0	0	0	0	0
Bløddelskirurgi	96	0	0	0	0	0
Øreoperationer	100	0	0	0	0	0
Ortopædkirurgisk	78	140	140	141	142	142
Øjenkirurgi	260	300	300	302	304	306
Gynækologi/obst.	240	0	0	0	0	0
Operationer i alt	3.384	3.555	3.588	3.603	3.617	3.632

Bemærkninger:

Ved operationer på Kysten, er der kun budgetteret for ortopædkirurgisk og øjenkirurgi. Derfor er der ikke angivet forventede aktivitetstal for andre operationer. Der forventes ikke en stigning i de gynækologiske operationer.

Det skal bemærkes, at der for knæ- og hoftealloplastik indgår hovedtal under ortopædkirurgisk.

Forventet personaleforbrug	R 2013	FL 2014	FFL 2015	BO 2016	BO 2017	BO 2018
Chefer	7	8	8	8	8	8
Øvrige	475	460	461	456	456	456
Personale forbrug i alt	482	468	469	464	464	464

34.11.04 Det Grønlandske Patienthjem (Driftsbevilling)

Budgetspecifikation

	R 2013	FL 2014	FFL 2015	BO 2016	BO 2017	BO 2018
		---- 1.000 kr. ----			---- mio. kr. ----	
Nettoudgift	28.903	30.332	30.688	30,9	31,1	31,2
Lønudgifter	17.077	16.140	18.132	18,2	18,3	18,5
Øvrige udgifter	13.216	15.459	14.033	14,1	14,2	14,3
Indtægter	-1.390	-1.267	-1.476	-1,5	-1,5	-1,5

Bevillingen ydes i henhold til Landstingsforordning nr. 15 af 6. november 1997 om sundhedsvæsenets ydelser m.v.

Det grønlandske Patienthjem (DgP) formål er at tilbyde ophold for visiterede patienter i forbindelse med hospitalsbehandling i Danmark, herunder sikre at patienterne får den nødvendige observation og pleje, både fysisk, psykisk og socialt. Endelig tilrettelægger og gennemfører DgP aktivitetstilbud, som tager mest mulig hensyn til beboernes ønsker og behov, således at det familiemæssige og kulturelle afsavn mærkes mindst muligt.

I det omfang kapaciteten er til stede, kan ikke-visiterede pårørende overnatte på patienthotellet mod betaling.

Der er på nærværende hovedkonto afsat 0,4 mio. kr. årligt til indkøb af grønlandske madvarer til gavn for de patienter, som bor på DgP under deres behandling i Danmark.

I bevillingen under nærværende hovedkonto er der indarbejdet udgiftsmæssige konsekvenser fra 2012 og frem som følge af den forventede demografiske udvikling, på denne hovedkonto reserveres til styrelse af de alvorligt syge patienter på Det Grønlandske Patienthjem.

Forventede aktivitetstal

Overnatninger	R 2013	FL 2014	FFL 2015	BO 2016	BO 2017	BO 2018
Overnatning, DgP	23.923	19.500	19.500	19.500	19.500	19.500
Overnatninger, udenfor DgP	3.500	3.500	3.500	3.500	3.500	3.500

Bemærkninger:

Overnatninger udenfor DgP inkluderer Rigshospitalets patienthotel, hoteller, samt private overnatninger.

Forventet personaleforbrug	R 2013	FL 2014	FFL 2015	BO 2016	BO 2017	BO 2018
Chefer	1	2	1	1	1	1
Øvrige	38	41	41	41	41	41
Personale forbrug i alt	39	43	42	42	42	42

34.11.05 Alkoholbehandlingscentre (Driftsbevilling)

Budgetspecifikation

	R 2013	FL 2014	FFL 2015	BO 2016	BO 2017	BO 2018
		---- 1.000 kr. ----			---- mio. kr. ----	
Nettoudgift	4.135	5.276	5.330	5,3	5,3	5,3
Øvrige udgifter	8.702	9.483	11.217	11,2	11,2	11,2
Indtægter	-4.567	-4.207	-5.887	-5,9	-5,9	-5,9

Alkoholbehandlingscentrene har til formål at tilbyde mulighed for behandling af alkoholmisbrug i Grønland.

Tilbuddet om offentlig alkoholbehandling er efter udbudsrunde i 2012 udliciteret til aktøren Katsorsaavik Nuuk A/S.

Samarbejdsaftalen med Katsorsaavik er baseret på, at der skal kunne primærbehandles ca. 200 patienter årligt i hele Grønland, samt 200 familiebehandlinger.

Med samarbejdsaftalen følger:

Et centralt misbrugsbehandlingstilbud, som tager misbrugere i behandling hele året samt lokale misbrugsbehandlingsforløb, når kommunerne har mindst 8 klienter i et lokalområde, som ønskes misbrugsbehandlet, således at klienterne i størst mulig omfang sikres mulighed for lokal behandling.

Det tilstræbes, at der gennemføres ti lokalbehandlingshold af 6 ugers varighed om året, fordelt på hele Grønland.

Et offentligt visiteret behandlingsophold indbefatter 6 ugers primærbehandling, 1 uges behandling af to familiemedlemmer, 3 ugers efterbehandling 5 - 7 måneder efter endt primær behandling samt et tilbud om aktiviteter for børn, unge, gravide eller arbejdsløse alt efter lokale behov. Herudover er der mulighed for, at privatpersoner kan købe en behandling.

Forventede aktivitetstal

Behandlingstilbud	R 2013	FL 2014	FFL 2015	BO 2016	BO 2017	BO 2018
Primærbehandlinger	287	200	200	200	200	200
Familiebehandlinger	196	200	200	200	200	200

34.11.07 Kræftplan (Driftsbevilling)

Budgetspecifikation

	R 2013	FL 2014	FFL 2015	BO 2016	BO 2017	BO 2018
	---- 1.000 kr. ----			---- mio. kr. ----		
Nettoudgift	0	2.048	6.215	5,6	4,9	5,0
Lønudgifter	0	275	2.100	2,1	2,1	2,1
Øvrige udgifter	0	1.773	4.115	3,5	2,8	2,9

Nærværende hovedkonto dækker udgifter til implementering af kræftplanen. Bevillingen dækker blandt andet udgifter til lønninger, indkøb af apparatur herunder indkøb af mammografiapparat, udgifter til monitoringen af kræftdata og evaluering af kræftplanen samt rehabilitering, information mv.

Kræftplanen (2013-2025) vil styrke forebyggelse, tidlig diagnostik, patientforløb, rehabilitering, den palliative indsats og samarbejdet med og omkring patienten, sikre kræftbehandling ud fra tilpassede internationale anbefalinger og sikre medicinsk kræftbehandling i Grønland, når det er muligt.

I Kræftplanen foreslås specielt at styrke de områder, hvor vi har de bedste forudsætninger for at blive endnu bedre, det vil sige omkring de mere lavteknologiske indsatser, som forebyggelse, tidlig diagnostik, patientforløb, brugerinddragelse, rehabilitering og palliativ indsats, samt det tværsektorielle samarbejde omkring og med patienten og dennes familie. Samtidig tilpasses kræftbehandling til internationale anbefalinger. Det betyder, at der hvor det er muligt skal hjemtages nye medicinske kræftbehandlinger, og at kræftkirurgien i højere grad skal ske i samarbejde med udlandet. Herudover sikres uddannelse, bedre overvågning og opfølgning af området.

Forventet personaleforbrug	R 2013	FL 2014	FFL 2015	BO 2016	BO 2017	BO 2018
Chefer	0	0	0	0	0	0
Øvrige	0	1	4	4	4	4
Personale forbrug i alt	0	1	4	4	4	4

34.12.01 Sundhedsregioner, lægebetjening (Driftsbevilling)

Budgetspecifikation

	R 2013	FL 2014	FFL 2015	BO 2016	BO 2017	BO 2018
	---- 1.000 kr. ----			---- mio. kr. ----		
Nettoudgift	415.803	429.253	428.354	430,8	433,3	436,1
Lønudgifter	304.189	318.301	313.158	314,9	316,8	318,8
Øvrige udgifter	127.869	124.995	131.334	132,1	132,9	133,7
Indtægter	-16.256	-14.043	-16.138	-16,2	-16,4	-16,4

Bevillingen ydes i henhold til Landstingsforordning nr. 15 af 6. november 1997 om sundhedsvæsenets ydelser m.v.

Sundhedsregionernes ydelser omfatter akutberedskab, helbredsundersøgelser, sundhedspleje, hjemmesygepleje, vaccinationer, sygdomsbehandling, lægemiddelforsyning og forebyggende virksomhed. Sundhedsregionernes enheder kan håndtere diverse kirurgiske indgreb samt fødselshjælp. Behandlingstilbud gives dels på sygehus/sundhedscentre/bygdekonsultationer i regionen, dels i forbindelse med bygdebesøg.

På denne hovedkonto afholdes udgifter vedrørende vikarbureauer, rejse- og opholdsudgifter i forbindelse med ansættelser, udgifter til feriefrirejser samt udgifter til refusion af løn under barsel.

På hovedkontoen er der endvidere afsat midler til videreførelse af diabetesprojektet efter, at det tidligere samarbejde med Novo Nordisk ophørte fra 2011. Endvidere skal midlerne anvendes til udvikling og implementering af andre landsdækkende forebyggende indsatser. Fra 2014 og fremefter er der til forannævnte afsat 4,5 mio. kr. Af disse midler anvendes 0,9 mio. kr. til regionale livsstilsværksteder.

I bevillingen under nærværende hovedkonto er der indarbejdet udgiftsmæssige konsekvenser fra 2012 og frem som følge af den forventede demografiske udvikling, der reserveres til styrkelse af sundhedsbetjening i Sundhedsregionerne. Det stigende antal ældre i befolkningen vil betyde et øget ressourcebehov f.eks. relateret til den forebyggende indsats i forhold til palliativ behandling, senfølger af livsstilssygdomme, genoptræning efter slagtilfælde og tilbud i hjemmeplejen med henblik på at sikre, at borgeren kan forblive længst muligt i eget hjem.

Bevillingen for nærværende hovedkonto er nedsat med 913.000 kr. i 2014, 400.000 kr. i 2015, 313.000 kr. i 2016 og 288.000 kr. i 2017. Midlerne er rokeret til hovedkonto 86.60.01 Sundhedsvæsenet, hvor de skal anvendes til udviklingen af en elektronisk patientjournal, jf. TB-sagsnr. 12-607 om elektronisk patientjournal.

Bevillingen for nærværende hovedkonto er nedsat med 4.000.000 kr. i 2015 og overslagsårene. Midlerne er rokeret til hovedkonto 34.12.06 Fællesomkostninger, hvor de skal anvendes til IT.

Bevillingen for nærværende hovedkonto er nedsat med 1.500.000 kr. i 2015 og overslagsårene. Midlerne er rokeret til hovedkonto 34.12.02 Nationale Sundheds- og Uddannelsesindsatser, hvor de skal anvendes til afholdelse af elevløbninger.

Bevillingen for nærværende hovedkonto er øget med 305.000 kr. i 2015, 309.000 kr. i 2016, 314.000 kr. i 2017 og 317.000 kr. i 2018. Midlerne er rokeret fra hovedkonto 34.12.02 Nationale Sundheds- og Uddannelsesindsatser og anvendes til sundhedsforebyggende indsats i Region Avannaa.

Bevillingen for nærværende hovedkonto er øget med 1.018.000 kr. i 2015, 1.033.000 kr. i 2016, 1.050.000 kr. i 2017 samt 1.059.000 kr. i 2018. Midlerne er rokeret fra hovedkonto 34.12.02 Nationale Sundheds- og Uddannelsesindsatser og anvendes til vikarudgifter på kysten.

Bevillingen for nærværende hovedkonto er nedsat med 2 mio. kr. i 2015 og overslagsårene. Midlerne er rokeret til hovedkonto 34.12.05 Landsapotek, hvor de skal anvendes til dækning af medicinudgifter.

Forventede aktivitetstal						
Fordeling af bevillingen	R 2013	FL 2014	FFL 2015	BO 2016	BO 2017	BO 2018
Region Kujataa	71.590	71.007	71.851	72.279	72.700	73.151
Region Sermersooq	88.393	93.785	94.899	95.464	96.022	96.617
Region Qeqqa	77.065	75.074	75.966	76.419	76.865	77.342
Region Disko	63.900	63.461	64.215	64.598	64.974	65.377
Region Avannaa	104.944	98.158	99.630	100.225	100.813	101.439
Fællesudgifter	9.673	26.605	20.617	20.627	20.751	20.928
Sundhedsreformen	238	1.163	1.177	1.183	1.191	1.198
I alt	415.803	429.253	428.354	430.794	433.316	436.053

Bemærkninger:

Diabetes og skadestue er medtaget under Region Sermersooq.

Forventede aktivitetstal						
Udskrivninger	R 2013	FL 2014	FFL 2015	BO 2016	BO 2017	BO 2018
Region Kujataa	1.632	1.660	1.650	1.650	1.650	1.650
Region Sermersooq	1.649	1.800	1.650	1.650	1.650	1.650
Region Qeqqa	1.739	1.740	1.750	1.750	1.750	1.750
Region Disko	1.327	1.330	1.300	1.300	1.300	1.300
Region Avannaa	2.287	2.430	2.250	2.250	2.250	2.250
I alt	8.634	8.960	8.600	8.600	8.600	8.600

Forventede aktivitetstal						
Sengedage	R 2013	FL 2014	FFL 2015	BO 2016	BO 2017	BO 2018
Region Kujataa	7.011	5.600	7.000	7.000	7.000	7.000
Region Sermersooq	8.007	7.800	8.000	8.000	8.000	8.000
Region Qeqqa	7.622	6.300	7.600	7.600	7.600	7.600
Region Disko	4.259	5.650	4.250	4.250	4.250	4.250
Region Avannaa	11.028	12.930	11.000	11.000	11.000	11.000
I alt	37.927	38.280	37.850	37.850	37.850	37.850

Bemærkninger:

Det er pt. ikke muligt at frembringe data på ambulante behandlinger på kysten.

Forventet personaleforbrug						
	R 2013	FL 2014	FFL 2015	BO 2016	BO 2017	BO 2018
Chefer	10	10	10	10	10	10
Øvrige	716	718	703	703	703	703
Personale forbrug i alt	726	728	713	713	713	713

34.12.02 Nationale Sundheds- og Uddannelsesindsatser (Driftsbevilling)

Budgetspecifikation

	R 2013	FL 2014	FFL 2015	BO 2016	BO 2017	BO 2018
	---- 1.000 kr. ----			---- mio. kr. ----		
Nettoudgift	34.704	60.277	20.108	20,3	20,0	20,1
Lønudgifter	6.465	7.103	3.850	3,9	3,9	3,9
Øvrige udgifter	28.225	53.174	16.258	16,5	16,1	16,3
Indtægter	14	0	0	0,0	0,0	0,0

Bevillingen ydes i henhold til Landstingsforordning nr. 15 af 6. november 1997 om sundhedsvæsenets ydelser m.v.

På nærværende hovedkonto afholdes fællesudgifter relateret til national sundheds- og uddannelsesindsats for Sundhedsvæsenet i Grønland.

Der afsættes midler til efteruddannelse og kurser for sundhedsvæsenets personale, herunder udgifter til uddannelse under den ekstraordinære uddannelsesindsats. Driften af Sundhedsvæsenets kursus- og efteruddannelsesaktiviteter på Center for Sundhedsuddannelser er også en del af hovedkontoen, herunder lønudgiften til to medarbejdere i kursusafdelingen. Desuden afholdes udgifter til lægers efteruddannelse i henhold til overenskomsten. Det skal bemærkes, at lønrefusioner vedr. uddannelsesaktivitet i budgettet indgår under øvrige udgifter.

Bevillingen for nærværende hovedkonto er nedsat med 8.445.000 kr. i 2015, 8.507.000 kr. i 2016, 8.394.000 kr. i 2017 og 8.466.000 kr. i 2018. Midlerne er rokeret til hovedkonto 34.12.06 Fællesomkostninger, hvor de skal anvendes til telemedicin.

Bevillingen for nærværende hovedkonto er nedsat med 5.999.000 kr. i 2015, 6.089.000 kr. i 2016, 6.180.000 kr. i 2017 samt 6.233.000 kr. i 2018. Midlerne er rokeret til hovedkonto 34.12.06 Fællesomkostninger, hvor de skal anvendes til tuberkuloseindsatsen.

Bevillingen for nærværende hovedkonto er nedsat med 12.702.000 kr. i 2015, 12.794.000 kr. i 2016, 12.624.000 kr. i 2017 samt 12.732.000 kr. i 2018. Midlerne er rokeret til hovedkonto 34.12.06 Fællesomkostninger, hvor de skal anvendes til IT i Sundhedsvæsenet.

Bevillingen for nærværende hovedkonto er nedsat med 850.000 kr. i 2015, 856.000 kr. i 2016, 844.000 kr. i 2017 samt 851.000 kr. i 2018. Midlerne er rokeret til hovedkonto 34.12.06 Fællesomkostninger, hvor de skal anvendes til motorkøretøjer.

Bevillingen for nærværende hovedkonto er nedsat med 3.576.000 kr. i 2015, 3.530.000 kr. i 2016, 3.481.000 kr. i 2017 samt 3.511.000 kr. i 2018. Midlerne er rokeret til hovedkonto 34.12.06 Fællesomkostninger, hvor de skal anvendes til rekruttering og annoncering.

Bevillingen for nærværende hovedkonto er nedsat med 3.932.000 kr. i 2015, 3.989.000 kr. i 2016, 4.047.000 kr. i 2017 samt 4.080.000 kr. i 2018 vedrørende selvmordsforebyggelse. Af disse midler er der rokeret 1.970.000 kr. i 2015, 2.027.000 kr. i 2016, 2.085.000 kr. i 2017 samt 2.118.000 kr. i

2018 til hovedkonto 34.11.03 Dronning Ingrid's Hospital, hvor de skal anvendes til Paarisa. Herudover er der i 2015 og overslagsårene rokeret 1.055.000 kr. til hovedkonto 34.01.01 Departementet for Sundhed og Infrastruktur samt 907.000 kr. til hovedkonto 34.15.01 Inuuneritta.

Bevillingen for nærværende hovedkonto er reduceret med 305.000 kr. i 2015, 309.000 kr. i 2016, 314.000 kr. i 2017 og 317.000 kr. i 2018. Midlerne er rokeret til hovedkonto 34.12.01 Sundhedsregioner, lægebehandling og anvendes til sundhedsforebyggende indsats i Avannaa.

Bevillingen for nærværende hovedkonto er reduceret med 1.018.000 kr. i 2015, 1.033.000 kr. i 2016, 1.050.000 kr. i 2017 samt 1.059.000 kr. i 2018. Midlerne er rokeret til hovedkonto 34.12.01 Sundhedsregioner, lægebehandling og anvendes til vikarudgifter på kysten.

Bevillingen for nærværende hovedkonto er nedsat med 6.718.000 kr. i årene 2015, 2016 og 2017. I 2018 er hovedkontoen nedsat med 6.776.000 kr. Midlerne er rokeret til hovedkonto 34.12.06 Fællesomkostninger, hvor de skal anvendes til Tidlig indsats.

Bevillingen for nærværende hovedkonto er øget med 1.500.000 kr. i 2015 og overslagsårene. Midlerne er rokeret fra hovedkonto 34.12.01 Sundhedsregioner, lægebehandling, og skal anvendes til afholdelse af elevløbninger.

Bevillingen for nærværende hovedkonto er øget med 1.500.000 kr. i 2015 og overslagsårene. Midlerne er rokeret fra hovedkonto 34.11.03 Dronning Ingrid's Hospital, og skal anvendes til afholdelse af elevløbninger.

Forventede aktivitetstal						
Projekter	R 2013	FL 2014	FFL 2015	BO 2016	BO 2017	BO 2018
Kursus- og efteruddannelsesafdeling	2.327	5.055	5.052	5.190	5.021	5.064
Telemedicin	4.632	8.459	0	0	0	0
Særlig Kursuspulje	153	436	435	438	432	436
Specialiseringsmodul	1.460	845	843	850	839	846
Teamled Ruddannelse	459	742	741	746	735	742
Portøruddannelse	1.466	1.245	1.243	1.252	1.235	1.245
Tuberkulose	113	5.850	0	0	0	0
IT Sundhedsvæsenet	11.306	12.724	0	0	0	0
Lægers fælles kursusfond	-143	0	0	0	0	0
Motorøretøjer, indkøb	283	851	0	0	0	0
Diverse	865	719	573	577	568	575
Lægers pers. kursusfond	1.602	1.867	1.864	1.877	1.853	1.869
Lægernes uddan. kurser	200	223	222	224	221	223
Almindelige lægekurser	632	1.100	1.098	1.105	1.091	1.101
Sundhedsass. uddannelse	0	2.188	2.421	2.437	2.379	2.400
Diplomkurser for sygeplej.	1.731	1.867	1.864	1.877	1.853	1.869
Rekruttering og annoncering	2.394	3.600	0	0	0	0
Udviklingsmidler	106	753	752	758	748	754
Paarisa	1.850	3.783	0	0	0	0
Koordinator Avannaa	160	305	0	0	0	0
Vikarudgifter kysten(resv.)	0	1.015	0	0	0	0
Elever	3.108	0	3.000	3.000	3.000	3.000
Tidlig indsats	0	6.650	0	0	0	0
Ialt	34.704	60.277	20.108	20.331	19.975	20.124

Bemærkninger:

Projektmidlerne, der ikke vedrører uddannelsesaktiviteter er i 2015 omroket til andre hovedkonti jf. ovenstående beskrivelse, Udgifter til Tidlig indsats har i 2013 været afholdt af Departementet for Familie og Justitsvæsen.

Forventet personaleforbrug	R 2013	FL 2014	FFL 2015	BO 2016	BO 2017	BO 2018
Chefer	0	0	0	0	0	0
Øvrige	7	7	31	31	31	31
Personale forbrug i alt	7	7	31	31	31	31

Bemærkninger:

Hovedkontoen er i 2015 tilført midler til dækning af elever ansat i Sundhedsvæsenet. Fra 2015 skal elever aflønnes direkte på denne hovedkonto, hvorfor personaleforbruget er øget.

34.12.03 Fællesudgifter, evakueringer mv (Driftsbevilling)

Budgetspecifikation

	R 2013	FL 2014	FFL 2015	BO 2016	BO 2017	BO 2018
		---- 1.000 kr. ----			---- mio. kr. ----	
Nettoudgift	85.489	79.875	70.745	71,3	71,8	72,3
Øvrige udgifter	85.492	79.875	70.745	71,3	71,8	72,3
Indtægter	-3	0	0	0,0	0,0	0,0

Bevillingen ydes i henhold til Landstingsforordning nr. 15 af 6. november 1997 om sundhedsvæsenets ydelser m.v.

På nærværende hovedkonto afholdes udgifter til patienttransport mellem kystens sygehuse og Dronning Ingrid's Hospital, samt udgifter til evakueringer af patienter internt i sundhedsregionerne, evakueringer til DIH og evakueringer til udlandet.

I bevillingen under nærværende hovedkonto er der indarbejdet udgiftsmæssige konsekvenser fra 2012 og frem som følge af den forventede demografiske udvikling, hvor der forventes et stigende antal ældre. Dette vil medføre en øget rejseaktivitet, dels indenrigs i Grønland, dels i udlandet med henblik på sikring af de nødvendige behandlingstilbud.

Bevillingen for nærværende hovedkonto er nedsat med 5 mio. kr. i 2014 og 3 mio. kr. i 2015. Midlerne er rokeret til hovedkonto 86.60.01 Sundhedsvæsenet, hvor de skal anvendes til udviklingen af en elektronisk patientjournal, jf. TB-sagsnr. 12-607 om elektronisk patientjournal.

Bevillingen for nærværende hovedkonto er nedsat med 12,1 mio. kr. i 2015 samt 15,1 mio. kr. 2016, 2017 og 2018. Midlerne er rokeret til hovedkonto 34.12.06 Fællesomkostninger, og skal anvendes til indkøb af hjælpemidler og apparatur.

Forventede aktivitetstal

Antal evakueringer	R 2013	FL 2014	FFL 2015	BO 2016	BO 2017	BO 2018
Til DIH	161	160	162	164	166	168
Danmark	23	27	28	29	30	31
Island	2	12	13	14	15	15
Internt i regionerne	205	0	180	182	184	186
Total	391	199	383	389	395	400

Bemærkninger:

Evakueringer internt i regionerne har ikke tidligere været medtaget, hvorfor der ikke forekommer aktivitetstal på dette område i Finansloven 2014.

Forventede aktivitetstal

Fordeling af ramme i 1000

kr	R 2013	FL 2014	FFL 2015	BO 2016	BO 2017	BO 2018
Patientrejser	40.125	32.375	33.045	33.159	33.250	33.389
Evakueringer	36.387	37.400	37.700	38.100	38.500	38.900
Hjælpemidler	4.096	4.600	0	0	0	0
Apparatur	4.597	5.500	0	0	0	0

34.12.05 Landsapotek (Driftsbevilling)

Budgetspecifikation

	R 2013	FL 2014	FFL 2015	BO 2016	BO 2017	BO 2018
		---- 1.000 kr. ----			---- mio. kr. ----	
Nettoudgift	44.187	42.180	44.677	44,9	45,2	45,5
Lønudgifter	4.456	3.450	3.450	3,5	3,5	3,5
Øvrige udgifter	40.564	39.230	41.727	42,0	42,2	42,5
Indtægter	-833	-500	-500	-0,5	-0,5	-0,5

Bevillingen ydes i henhold til Landstingsforordning nr. 1 af 12. maj 2005 om lægemidler.

Landsapoteket servicerer afdelingerne på Dronning Ingrid's Hospital, Dronning Ingrid's Sundhedscenter (DIS) de veterinære enheder i Grønland og privat personer med hensyn til daglig lægemiddelforsyning og information. Sundhedsregionerne opretholder deres selvstændige lægemiddelforsyninger med landsapotekerens godkendelse og rekvirerer i særlige tilfælde lægemidler fra Landsapoteket.

Landsapoteket skal registrere sygehusafdelingernes og DIS' medicinforbrug med henblik på at følge hvilke lægemidler der forbruges samt udgifterne hertil. Landsapoteket foretager en omkostningsneutral debitering af sygehusafdelingernes, DIS' og sundhedsregionernes medicinforbrug i henhold til forbrugsregistreringen. Landsapoteket skal endvidere medvirke til en gennemførelse af Lægemiddelkomiteens rekommandationer.

Landsapoteket har øget dets fokus på en begrænsning af uddelingen af håndkøbsmedicin. Borgerne må således fremadrettet købe en større del af deres håndkøbsmedicin hos de lokale handlende.

Landsapotekeren er ansvarlig for, at:

- Grønland til enhver tid sikres en pålidelig lægemiddelforsyning
- valget af lægemidler tilgodeser patientsikkerhed, lægefaglige anbefalinger, faglige kvalitetskrav, forsyningsikkerhed og økonomi
- valget af lægemiddelleverandører kun er afhængig af brugernes behov og samfundets økonomi
- der årligt udarbejdes og distribueres en af Lægemiddelkomiteen godkendt liste over rekommanderede lægemidler i Grønland

Landsapotekeren har følgende særlige opgaver, at:

- sikre en lægemiddelforbrugsstatistik for hele landet til brug for Naalakkersuisut og offentligheden
- forestå valg af lægemiddelleverandører ved indkøb og indførsel af lægemidler
- have opsyn med lægemiddelrekvisiter i sundhedsdistrikterne, bemyndiget til at kunne bestille lægemidler direkte fra godkendte leverandører
- godkende og føre tilsyn med udsalgssteder for håndkøbsmedicin
- godkende indlæggssedler i håndkøbsmedicin efter høring af Lægemiddelkomiteen
- rådgive Lægemiddelkomiteen vedr. håndkøbsmedicin
- foretage det regelmæssige tilsyn med sundhedsdistrikternes lægemiddeldepoter

Udgifter til influenzaberedskabet afholdes på nærværende hovedkonto.

I bevillingen under nærværende hovedkonto er der indarbejdet udgiftsmæssige konsekvenser fra 2012 og frem som følge af den forventede demografiske udvikling, på denne hovedkonto reserveres til at dække et øget medicinforbrug i den ældre del af befolkningen f.eks. til cancerbehandling.

Bevillingen for nærværende hovedkonto er forhøjet med 2 mio. kr. i 2015 og overslagsårene. Midlerne er rokeret fra hovedkonto 34.12.01 Sundhedsregioner, lægebetjening, og skal anvendes til dækning af medicinudgifter.

Forventet personaleforbrug	R 2013	FL 2014	FFL 2015	BO 2016	BO 2017	BO 2018
Chefer	1	1	1	1	1	1
Øvrige	5	6	6	6	6	6
Personale forbrug i alt	6	7	7	7	7	7

Bemærkninger:

I regnskabsåret 2013 har der været en lønfterregulering på ca. 1 mio. kr. til farmakonomer. Det drejer sig om ca. 10 medarbejdere, som har været ansat inden for de sidste 5 år.

34.12.06 Fællesomkostninger (Driftsbevilling)

Budgetspecifikation

	R 2013	FL 2014	FFL 2015	BO 2016	BO 2017	BO 2018
	---- 1.000 kr. ----			---- mio. kr. ----		
Nettoudgift	-	-	61.033	64,2	64,0	64,3
Lønudgifter	-	-	500	0,5	0,5	0,5
Øvrige udgifter	-	-	60.533	63,7	63,5	63,8

Nærværende hovedkonto er ny.

Bevillingen ydes i henhold til Landstingsforordning nr. 15 af 6. november 1997 om sundhedsvæsenets ydelser m.v.

Nærværende hovedkonto er oprettet i 2015. På hovedkontoen afholdes fællesudgifter relateret til Sundhedsvæsenet i hele Grønland. Midlerne, der er tilført denne hovedkonto stammer fra allerede bevilligede midler, som tidligere har været afholdt på andre konti under Sundhedsvæsenet. Hovedkontoen er oprettet således, at fællesomkostninger, der går på tværs af hele Sundhedsvæsenets organisation, bliver samlet på en hovedkonto.

På nærværende hovedkonto afholdes Sundhedsvæsenets udgifter til Telemedicin og IT. Der afholdes endvidere udgifter relateret til stillingsannoncering og diverse rekrutteringstiltag i Sundhedsvæsenet, samt udgifter til indkøb af motorkøretøjer.

Der afholdes desuden udgifter på nærværende hovedkonto til Tidlig indsats. Disse midler skal anvendes til forsat styrkelse af tidlig indsats på børne- og ungeområdet. Indsatsområderne fremgår af aktivitetstabellerne nedenfor.

På nærværende hovedkonto afholdes udgifter til forebyggelse og bekæmpelse af tuberkulose. Fordelingen af tuberkulosemidlerne følger den nationale TB-strategi for 2012-2016.

På nærværende hovedkonto afholdes endvidere udgifter til dækning af lovpligtige hjælpemidler, samt udgifter til anskaffelse og vedligeholdelse af apparatur til sygehuse.

Bevillingen til reinvesterings af sygehusapparatur er øget med 3 mio. kr. i 2015 og i overslagsårene.

Forventede aktivitetstal

Projekter i 1.000 kr	R 2013	FL 2014	FFL 2015	BO 2016	BO 2017	BO 2018
Telemedicin	-	-	8.445	8.507	8.394	8.466
Tuberkulose	-	-	5.999	6.089	6.180	6.233
IT sundhedsvæsenet	-	-	20.345	20.437	20.267	20.376
Motorkøretøjer	-	-	850	856	844	851
Rekruttering og annoncering	-	-	3.576	3.530	3.481	3.511
Tidlig indsats børn og unge	-	-	6.718	6.718	6.718	6.776
Hjælpe midler	-	-	4.600	4.600	4.600	4.600
Apparatur	-	-	10.500	13.500	13.500	13.500
I alt	-	-	61.033	64.237	63.984	64.313

Bemærkninger:

Midlerne til ovenstående projekter har tidligere været afholdt på andre hovedkonti i Sundhedsvæsenet.

Forventede aktivitetstal

Tidlig indsats i 1.000 kr.	R 2013	FL 2014	FFL 2015	BO 2016	BO 2017	BO 2018
Gratis misbrugsbehandling	-	-	2.021	2.021	2.021	2.039
Styrket børnelæge i tidlig indsats og yderområder	-	-	606	606	606	611
Styrket jordmoder i tidlig indsats og yderområder	-	-	1.515	1.515	1.515	1.528
Styrket psykiatrisk udredning	-	-	808	808	808	815
Styrket sundhedsplejeske i tidlig indsats	-	-	1.768	1.768	1.768	1.783
I alt	-	-	6.718	6.718	6.718	6.776

Bemærkninger:

Udgifter til indsatsområder blev i 2013 afholdt af Departementet for Familie og Justitsvæsen. Aktivitetstabellen er ny, hvorfor der ikke forefindes regnskabstal for 2013 og Finanslovtal for 2014.

Forventede aktivitetstal

Tuberkulose, Quantiferonforbrug	R 2013	FL 2014	FFL 2015	BO 2016	BO 2017	BO 2018
Region Kujataa	180	520	520	520	520	520
Region Sermersooq	1.321	1.410	1.410	1.410	1.410	1.410
Region Qeqqa	144	370	370	370	370	370
Region Disko	136	285	285	285	285	285
Region Avannaa	237	415	415	415	415	415
I alt	2.018	3.000	300	3.000	3.000	3.000

Bemærkninger:

Det forventede Quantiferon-forbrug er baseret på et skøn. Det faktiske forbrug kan variere fra det forventede Quantiferon-forbrug ved Dronning Ingrid's Hospital er medregnet i Region Sermersooq.

Forventet personaleforbrug	R 2013	FL 2014	FFL 2015	BO 2016	BO 2017	BO 2018
Chefer	-	-	0	0	0	0
Øvrige	-	-	1	1	1	1
Personale forbrug i alt	-	-	1	1	1	1

34.13.01 Sundhedsdistrikterne, tandlægebetjening (Driftsbevilling)

Budgetspecifikation

	R 2013	FL 2014	FFL 2015	BO 2016	BO 2017	BO 2018
	---- 1.000 kr. ----			---- mio. kr. ----		
Nettoudgift	68.359	68.678	70.561	70,9	71,3	71,8
Lønudgifter	48.396	50.288	51.734	52,0	52,3	52,6
Øvrige udgifter	20.784	18.988	19.439	19,5	19,7	19,8
Indtægter	-821	-598	-612	-0,6	-0,6	-0,6

Bevillingen ydes i henhold til Landstingsforordning nr. 15 af 6. november 1997 om sundhedsvæsenets ydelser m.v.

Tandklinikernes ydelser består af nødbehandling, behandling af tandsygdomme, protesebehandling, samt sygdomsforebyggende og sundhedsfremmende foranstaltninger. Der er kun i meget begrænset omfang mulighed for tandregulering og videregående tandbehandling.

Fællesudgifter dækker aktiviteter som barselsvikarer, udgifter i forbindelse med kurser og efteruddannelse af tandplejefagligt personale, driftsudgifter til dentaltekniker og tandteknikerkonsulent, udgifter til større apparaturanskaffelser, reparation og vedligehold af apparatur og tandplejedækning af særområder som Pituffik og Forsvarskommandoen. Endelig afholdes personalerelaterede udgifter som flytning af bohøve, stillingsannoncer, billetudgifter ved til- og afgang, samt feriefrirejser.

I bevillingen under nærværende hovedkonto er der indarbejdet udgiftsmæssige konsekvenser fra 2012 og frem som følge af den forventede demografiske udvikling, hvor der forventes et stigende antal ældre. På denne hovedkonto reserveres midler til styrkelse af tandlægebetjeningen i sundhedsdistrikterne.

Nærværende hovedkonto er i 2015 og overslagsårene tilført 1,32 mio. kr. Dette i kraft af, at to stillinger som cheftandlæge og dentalkonsulent er tilført fra hovedkonto 34.10.01 Styrelsen for Sundhed og Forebyggelse.

Nærværende hovedkonto reduceres ligeledes med 0,2 mio. kr. i 2015 og overslagsårene, da Sundhedsvæsenets Tele- og IT-udgifter fra 2015 afholdes centralt på hovedkonto 34.12.06 Fællesomkostninger.

Forventede aktivitetstal

Årligt optag	R 2013	FL 2014	FFL 2015	BO 2016	BO 2017	BO 2018
Tandplejere						
(Kigutigissaasut)	0	0	10	0	10	0
Klinikassistenter	10	0	0	0	10	0

Bemærkninger:

Aktiviteten er årligt optag på uddannelsen til tandplejer og klinikassistent.

Forventede aktivitetstal

Fordeling af bevilling (i 1000 kr.)

	R 2013	FL 2014	FFL 2015	BO 2016	BO 2017	BO 2018
Nanortalik	2.622	2.713	2.697	2.711	2.726	2.743
Qaqortoq	3.130	3.387	3.219	3.236	3.255	3.274
Narsaq	1.708	1.712	1.757	1.766	1.776	1.787
Paamiut	1.843	2.178	1.896	1.906	1.916	1.928
Nuuk	15.623	15.854	16.069	16.154	16.245	16.344
Maniitsoq	2.680	2.635	2.757	2.771	2.787	2.804
Sisimiut	7.396	6.850	7.607	7.647	7.690	7.737
Kangaatsiaq	1.082	939	1.113	1.119	1.125	1.132
Aasiaat	4.925	4.864	5.066	5.092	5.121	5.152
Qasigiannuit	1.832	1.889	1.884	1.894	1.905	1.917
Ilulissat	5.189	5.190	5.337	5.365	5.395	5.428
Qeqertarsuaq	1.899	1.749	1.953	1.964	1.975	1.987
Ummannaq	2.100	2.471	2.160	2.171	2.184	2.197
Upernavik	2.787	2.771	2.867	2.882	2.898	2.916
Qaanaaq	628	772	646	649	653	657
Tasiilaq + Ittoqqortormiit	3.269	3.197	3.362	3.380	3.399	3.420
Ortodonti	2.179	1.999	2.241	2.253	2.266	2.280
Fællesudgifter	7.467	7.508	7.930	7.973	8.013	8.060
I alt	68.359	68.678	70.561	70.933	71.329	71.763

Forventede aktivitetstal

Antal konsultationer	R 2013	FL 2014	FFL 2015	BO 2016	BO 2017	BO 2018
Nanortalik	2.713	2.540	2.540	2.540	2.540	2.540
Qaqortoq	1.899	3.427	3.427	3.427	3.427	3.427
Narsaq	2.346	2.130	2.130	2.130	2.130	2.130
Paamiut	1.861	1.650	1.650	1.650	1.650	1.650
Nuuk	16.070	17.533	17.533	17.533	17.533	17.533
Maniitsoq	4.281	4.248	4.248	4.248	4.248	4.248
Sisimiut	6.629	5.908	5.908	5.908	5.908	5.908
Kangaatsiaq	374	473	473	473	473	473
Aasiaat	4.211	3.540	3.540	3.540	3.540	3.540
Qasigiannuit	1.883	1.113	1.113	1.113	1.113	1.113
Ilulissat	4.495	7.364	7.364	7.364	7.364	7.364
Qeqertarsuaq	1.801	1.654	1.654	1.654	1.654	1.654
Ummannaq	3.678	4.247	4.247	4.247	4.247	4.247
Upernavik	2.612	2.019	2.019	2.019	2.019	2.019
Qaanaaq	782	901	901	901	901	901
Tasiilaq + Ittoqqortormiit	2.577	3.132	3.132	3.132	3.132	3.132
I alt	58.212	61.879	61.879	61.879	61.879	61.879

Bemærkninger:

Antallet af konsultationer forventes ikke at stige i de kommende år på trods af et stigende antal ældre. Dette skyldes et fald i antallet børn og unge. Til gengæld må det forventes, at de ældres konsultationer ofte kan være mere omkostningskrævende.

Forventet personaleforbrug	R 2013	FL 2014	FFL 2015	BO 2016	BO 2017	BO 2018
Chefer	14	16	17	17	17	17
Øvrige	134	117	118	118	118	118
Personale forbrug i alt	148	133	135	135	135	135

34.14.01 Landslægeembedet (Driftsbevilling)

Budgetspecifikation

	R 2013	FL 2014	FFL 2015	BO 2016	BO 2017	BO 2018
	---- 1.000 kr. ----			---- mio. kr. ----		
Nettoudgift	4.661	5.029	5.071	5,1	5,1	5,1
Lønudgifter	3.448	3.720	3.751	3,7	3,7	3,7
Øvrige udgifter	1.213	1.309	1.320	1,3	1,3	1,3

Landslægeembedet skal yde rådgivning og bistand til Selvstyret og andre myndigheder i sundhedsfaglige spørgsmål. Landslægeembedet skal overvåge sundhedstilstanden samt føre tilsyn med Sundhedsvæsenets institutioner samt den sundhedsfaglige virksomhed, der udøves af personer inden for Sundhedsvæsenet. Landslægeembedet varetager behandlingen af sundhedsfaglige klager i samarbejde med Patientombuddet i Danmark. Landslægeembedet er sekretariat for det Psykiatriske Patientklagenævn samt for udvalget til videnskabetisk godkendelse af sundhedsfaglige forskningsprojekter.

Landslægen skal orientere relevante myndigheder, når han bliver bekendt med overtrædelser eller mangler på sundhedsområdet, samt orientere offentligheden, når særlige sundhedsmæssige forhold gør dette nødvendigt.

For at sikre Landslægeembedet den nødvendige uafhængighed fra sundhedsvæsenet er institutionen placeret direkte under Medlem af Naalakkersuisut for Sundhed og Infrastruktur.

På tuberkulose-området varetager Landslægeembedet den landsdækkende tuberkulose-database og sikrer datarapportering til WHO, ECDC og ICS samt regelmæssig feedback til Sundhedsvæsenet på flere niveauer. Herudover er Landslægeembedet ansvarlig for udvikling af folkeoplysningsmaterialer/kampagner og udvikling af undervisningsmaterialer til relevant sundhedspersonale. Endeligt deltager Landslægeembedet i internationalt samarbejde om tuberkulose-bekæmpelse og sikrer den nødvendige vidensopdatering.

Landslægeembedet varetager administrative opgaver, som er forbundet med Psykiatriloven.

Forventede aktivitetstal

Klagesager	R 2013	FL 2014	FFL 2015	BO 2016	BO 2017	BO 2018
Afsluttede klagesager	118	60	120	120	100	100
Nyoprettede klagesager	103	80	100	100	100	100

Forventede aktivitetstal

Databehandling af	R 2013	FL 2014	FFL 2015	BO 2016	BO 2017	BO 2018
Dødsattester*	405	470	470	470	470	470
Fødselsanmeldelser*	814	870	870	870	870	870
Aborter*	567	800	800	800	800	800
Smitsomme sygdomme	4.880	4.000	4.000	4.000	4.000	4.000
Børnevaccinationer	7.665	8.000	8.000	8.000	8.000	8.000
Canceranmeldelser*	181	200	200	200	200	200
Tb-anmeldelser, profylakser og kontroller*	822	1.500	1.000	1.000	1.000	1.000

Bemærkninger:

*: Grundet uregelmæssig indberetning fra distrikterne, er den reelle aktivitet større end her angivet.

Forventede aktivitetstal

Andre aktiviteter	R 2013	FL 2014	FFL 2015	BO 2016	BO 2017	BO 2018
Sygeplejerskeautorisationer	198	250	250	250	250	250
Forespørgsler og rådgivning	108	120	120	120	120	120

Forventet personaleforbrug	R 2013	FL 2014	FFL 2015	BO 2016	BO 2017	BO 2018
Chefer	1	1	1	1	1	1
Øvrige	5	5	5	5	5	5
Personale forbrug i alt	6	6	6	6	6	6

34.15.01 Inuuneritta (Driftsbevilling)

Budgetspecifikation

	R 2013	FL 2014	FFL 2015	BO 2016	BO 2017	BO 2018
	---- 1.000 kr. ----			---- mio. kr. ----		
Nettoudgift	6.171	6.068	7.038	7,0	7,0	7,0
Lønudgifter	15	0	0	0,0	0,0	0,0
Øvrige udgifter	6.156	6.068	7.038	7,0	7,0	7,0

Naalakkersuisuts forebyggende og sundhedsfremmende arbejde udgår fra folkesundhedsprogrammet Inuuneritta II, som løber i perioden 2013 - 2019.

Programmet har til formål at forbedre folkesundheden og fremme livskvalitet med udgangspunkt i de politisk prioriterede indsatsområder.

Målgrupperne i programmet er børn og unge samt deres familier, og ældre.

Inuuneritta II's fokusområder er:

- Alkohol og hash
- Rygning
- Kost
- Fysisk aktivitet

Indsætserne selvmordsforebyggelse, "tidlig indsats for den gravide familie" og information/formidling fra Inuuneritta I vil fortsætte i Inuuneritta II.

Hovedkontoen er tilført 907.000 kr. fra hovedkonto 34.12.02 Nationale Sundheds- og Uddannelsesindsatser, således at formidlings- og selvmordsforebyggelsesindsatser fremadrettet udgår fra denne hovedkonto.

Forventede aktivitetstal

Projekter (34.15.01)

Inuuneritta)	R 2013	FL 2014	FFL 2015	BO 2016	BO 2017	BO 2018
Inuuneritta-puljen	808	512	512	512	512	512
Selvmordsforebyggelse	208	250	907	907	907	907
Alkohol og hash	1.512	1.300	1.300	1.300	1.350	1.350
Rygning	192	1.000	500	500	650	650
Kost	10	500	500	1.000	650	650
Fysisk aktivitet	0	750	1.000	750	650	650
Folkesundhedssambejde	349	200	500	200	500	500
Befolkningsundersøgelse	1.400	1.090	1.090	1.090	1.090	1.090
Information og formidling	1.375	266	529	579	529	529
Øvrige tilskud	317	200	200	200	200	200
I alt	6.171	6.068	7.038	7.038	7.038	7.038

Forventede aktivitetstal

Projekter (34.12.01

Sundhedsregioner,

lægebetjening)

	R 2013	FL 2014	FFL 2015	BO 2016	BO 2017	BO 2018
Livsstilsambulatorier	5.800	4.500	4.500	4.500	4.500	4.500
I alt	5.800	4.500	4.500	4.500	4.500	4.500

35.01.02 TV og radiodistribution i Grønland (Driftsbevilling)

Budgetspecifikation

	R 2013	FL 2014	FFL 2015	BO 2016	BO 2017	BO 2018
	---- 1.000 kr. ----			---- mio. kr. ----		
Nettoudgift	25.309	25.798	25.820	25,8	25,9	25,9
Lønudgifter	428	536	526	0,5	0,5	0,5
Øvrige udgifter	24.881	25.262	25.294	25,3	25,3	25,3

Bevillingen afholdes i henhold til Landstingsforordning nr. 6 af 14. november 2004 om radio- og tv virksomhed som ændret ved Landstingsforordning nr. 4 af 1. juni 2006, samt aftale mellem TELE Greenland A/S og Grønlands Selvstyre.

På nærværende hovedkonto afholdes transmissionsudgifter til fremføring af landsdækkende digitale tv-kanaler, herunder KNR's tv- og radiosignal, samt udgifter til drift af rundspredende DVBT-tv-sendere. I takt med den teknologiske udvikling kan yderligere kanaler distribueres.

Herudover dækkes udgifterne til overførsel af DR's tv-signal til Nuuk.

På nærværende hovedkonto budgetteres desuden udgifter i forbindelse med distribution af KNR's FM-radiosignal. Rundspredningen af FM-signalet kan modtages af ca. 99 % af befolkningen.

Over nærværende bevilling afholdes endvidere omkostninger til følgende aktiviteter:

- udgifter til sikring af, at Selvstyrets viden om udviklingen inden for tv- og radiodistribution bevares og udvikles
- udgifter til udarbejdelse og formidling af information.

Med henblik på en tættere dialog både med tv- og radiobranchen og med TELE Greenland A/S om udrulning og drift af det digitale net har der vist sig behov for en sagsbehandler på området, hvorfor der er afsat 0,5 mio. kr. til formålet.

Forventede aktivitetstal

Aktiviteter	R 2013	FL 2014	FFL 2015	BO 2016	BO 2017	BO 2018
Tv-signal i forhold til befolkningen	100,0%	100,0%	100,0%	100,0%	100,0%	100,0%

Forventet personaleforbrug	R 2013	FL 2014	FFL 2015	BO 2016	BO 2017	BO 2018
Chefer	0	0	0	0	0	0
Øvrige	1	1	1	1	1	1
Personale forbrug i alt	1	1	1	1	1	1

35.01.03 Teleklagenævn (Driftsbevilling)

Budgetspecifikation

	R 2013	FL 2014	FFL 2015	BO 2016	BO 2017	BO 2018
	---- 1.000 kr. ----			---- mio. kr. ----		
Nettoudgift	0	0	0	0,0	0,0	0,0
Øvrige udgifter	0	500	500	0,5	0,5	0,5
Indtægter	0	-500	-500	-0,5	-0,5	-0,5

Der er tilknyttet tekstanmærkning til nærværende hovedkonto.

I henhold til § 19 i Landstingsforordning nr. 17. af 20. november 2006 om telekommunikation og teletjenester nedsættes et Teleklagenævn.

Teleklagenævnet skal behandle klager over Telestyrelsens afgørelser vedrørende koncessionshaver, andre tjenesteudbydere og forsyningspligtudbydere, jf. kapitel 5 i Landstingsforordning nr. 17. af 20. november 2006 om telekommunikation.

Teleklagenævnet forventes nedsat i 2014. Naalakkersuisut har i henhold til § 21 i ovennævnte Landstingsforordning fastsat regler for Teleklagenævnets virksomhed, jf. Selvstyrets bekendtgørelse nr. 12, af 4. november 2013 om Teleklagenævnets virksomhed. Bekendtgørelsen trådte i kraft 1. marts 2014. Da Teleklagenævnet ikke blev nedsat i 2013 blev midlerne derfor tilbagebetalt til telebranchen, som betaler for Teleklagenævnet.

Over bevillingen afholdes udgifter til ekstern bistand, dagpenge, vederlag og rejse- og mødeomkostninger for teleklagenævnet.

35.01.04 Bygherremyndighed - Trafikanlæg (Driftsbevilling)**Budgetspecifikation**

	R 2013	FL 2014	FFL 2015	BO 2016	BO 2017	BO 2018
	---- 1.000 kr. ----			---- mio. kr. ----		
Nettoudgift	830	858	717	0,7	0,7	0,7
Lønudgifter	0	421	426	0,4	0,4	0,4
Øvrige udgifter	830	437	291	0,3	0,3	0,3

Bevillingen afholdes i henhold til Landstingslov nr. 12 af 5. december 2008 om flyvepladser.

Som opfølgning på Transportkommissionens anbefalinger vil det være muligt for Grønlands Selvstyre at varetage projektledelse, styring og koordinering af projekter i forbindelse med anlæggelse af nye samt eventuelt udvidelse af de eksisterende lufthavne.

Bevillingen kan foruden projekter/forundersøgelser i forbindelse med anlæg af landingsbaner tillige anvendes til projekter/forundersøgelser i forbindelse med øvrige infrastrukturelle anlægsopgaver, herunder konsulentytelser vedrørende forundersøgelser, udredningsopgaver, projekteringsopgaver ved eksempelvis vejbygningsprojekter, havneprojekter mv. Herudover kan der afholdes udgifter til tilsyns- og planlægningsrejser. Over bevillingen kan der desuden afholdes udgifter til værktøj, udstyr, arbejdstøj, personlige værnemidler samt kurser.

Over bevillingen kan endvidere afholdes udgifter til vedligeholdelse af lufthavnsvejen i Qaanaaq.

Forventet personaleforbrug	R 2013	FL 2014	FFL 2015	BO 2016	BO 2017	BO 2018
Chefer	0	0	0	0	0	0
Øvrige	0	1	1	1	1	1
Personale forbrug i alt	0	1	1	1	1	1

35.01.05 Tilskud til passagerbefordring (Tilskudsbevilling)

Budgetspecifikation

	R 2013	FL 2014	FFL 2015	BO 2016	BO 2017	BO 2018
		---- 1.000 kr. ----			---- mio. kr. ----	
Nettoudgift	125.496	141.424	135.100	136,3	122,9	122,9

Der er tilknyttet tekstanmærkning til nærværende hovedkonto.

Bevillingen ydes til dækning af udgifter til betaling for opretholdelse af passagerbefordring i bygder og yderdistrikter på baggrund af serviceaftaler mellem Grønlands Selvstyre og operatører.

Eventuelle udgifter forbundet med analysearbejde i forbindelse med nye serviceaftaler på området samt eventuelle omkostninger ved et kommende udbud afholdes over nærværende hovedkonto, såfremt der er midler til det.

Over bevillingen afholdes endvidere udgifter til isrekognoscering.

Der forhandles i 2014 nye servicekontrakter, der skal gælde fra 2015 for befordring i Nord- og Østgrønland, Upernavik og Uummannaq, Disko-regionen, Midtgrønland og Sydgrønland.

Fra 2012 og 5 år frem er der indgået en aftale med Arctic Umiaq Line (AUL) om en underskudsgaranti. Garantien kommer kun til udbetaling, såfremt AUL drift resulterer i et underskud. Underskudsgarantien for Arctic Umiaq Line udløber i 2016. Det skal i 2015 undersøges, hvorvidt underskudsgarantien skal forlænges for årene efter 2016.

Forventede aktivitetstal

Samlede servicekontraktudgifter	R 2013	FL 2014	FFL 2015	BO 2016	BO 2017	BO 2018
Befordring Nord- og Østgrønland	39,8	40,6	40,6	40,6	40,6	40,6
Befordring Upernavik og Uummannaq	27,5	28,1	28,1	28,1	28,1	28,1
Befordring Disko-regionen	20,7	22,6	21,0	21,0	21,0	21,0
Befordring Midtgrønland	4,8	5,8	5,1	5,1	5,1	5,1
Befordring Sydgrønland	23,6	24,1	24,1	24,1	24,1	24,1
Is rekognoscering	1,3	1,5	1,5	1,5	1,5	1,5
Forsikringsordning	2,4	2,5	2,5	2,5	2,5	2,5
Arctic Umiaq Line	5,4	16,3	12,2	13,4	0,0	0,0
I alt	125,5	141,4	135,1	136,3	122,9	122,9

35.01.07 Overvågning og monitorering, trafikområdet (Driftsbevilling)

Budgetspecifikation

	R 2013	FL 2014	FFL 2015	BO 2016	BO 2017	BO 2018
	---- 1.000 kr. ----			---- mio. kr. ----		
Nettoudgift	1.514	1.596	1.612	1,6	1,6	1,6
Lønudgifter	516	1.252	1.265	1,3	1,3	1,3
Øvrige udgifter	998	344	347	0,3	0,3	0,3

Bevillingen har et dobbelt formål. For det første at sikre en bedre udnyttelse af Selvstyrets midler og udvikle en bedre incitamentsstruktur på udvalgte dele af transportområdet. For det andet, set i lyset af Transportkommissionens betænkning, at sikre en fortsat tilpasning og udvikling af trafikstrukturen.

Over bevillingen afholdes:

- udgifter til tilsyn med luftfartsområdet
- udgifter til generel trafikplanlægning og udvikling af konkrete trafikpolitiske tiltag
- analyser af muligheder for samordning af transportformer og dermed bedre kapacitetsudnyttelse
- udgifter i forbindelse med omkostningsanalyser af dele af trafiksektoren, herunder udarbejdelse af og tilsyn med resultatkontrakter og/eller servicekontrakter
- udvikling af samfundsøkonomiske trafikvurderingsmodeller
- udgifter til udarbejdelse og formidling af trafikviden i forbindelse med større ændringer af trafikmønstret og i forbindelse med trafikinfrastrukturprojekter såvel nationalt som internationalt
- udgifter til afholdelse af udvidet revision af udvalgte trafikområder og selskaber

Forventet personaleforbrug	R 2013	FL 2014	FFL 2015	BO 2016	BO 2017	BO 2018
Chefer	0	0	0	0	0	0
Øvrige	2	3	3	3	3	3
Personale forbrug i alt	2	3	3	3	3	3

35.01.08 Sikkerhed til søs (Driftsbevilling)

Budgetspecifikation

	R 2013	FL 2014	FFL 2015	BO 2016	BO 2017	BO 2018
	---- 1.000 kr. ----			---- mio. kr. ----		
Nettoudgift	951	1.192	1.204	1,2	1,2	1,2
Lønudgifter	479	421	500	0,5	0,5	0,5
Øvrige udgifter	471	771	704	0,7	0,7	0,7

Der er tilknyttet tekstanmærkning til nærværende hovedkonto.

Søfartslovgivning og regulering af søfartsområdet henhører generelt under Departementet for Sundhed og Infrastruktur.

Bevillingen har til formål at styrke søfartsområdet generelt, herunder varetage sekretariatsbetjeningen af Nautisk Udvalg for at styrke kontakten til søfartserhvervet, igangsætte tiltag til forbedring af søsikkerheden og fremme udviklingen af den grønlandske skibstransport på såvel passager- som fragtområdet.

Over bevillingen afholdes:

- udgifter til udvikling af konkrete søfartspolitiske tiltag
- udgifter til opfølgning og påvirkning af søfartslovgivningen for at tilgodese Grønlands interesser
- projekt- og administrationsudgifter til forbedring af søsikkerheden
- udgifter til udarbejdelse og implementering af informationskampagner omkring sikkerhed til søs
- udgifter til deltagelse i udvalg, råd og nævn under Søfartsstyrelsen og andre organisationer med maritim relevans
- udgifter til sekretariatet for Nautisk Udvalg
- udgifter til sikring af, at Selvstyrets viden om søfartsforhold og -administration bevares og udvikles
- overordnet overvågning af situationen på søfartsområdet med hensyn til udviklingen i skibstrafik m.m.

Forventet personaleforbrug	R 2013	FL 2014	FFL 2015	BO 2016	BO 2017	BO 2018
Chefer	0	0	0	0	0	0
Øvrige	1	1	1	1	1	1
Personale forbrug i alt	1	1	1	1	1	1

35.01.09 Vareforsyning (Tilskudsbevilling)

Budgetspecifikation

	R 2013	FL 2014	FFL 2015	BO 2016	BO 2017	BO 2018
		---- 1.000 kr. ----			---- mio. kr. ----	
Nettoudgift	36.360	36.354	36.354	36,4	36,4	36,4

Der er tilknyttet tekstanmærkning til nærværende hovedkonto.

Bevillingen ydes til dækning af udgifter til betaling for opretholdelse af vareforsyningen af bygder og yderdistrikter på baggrund af henholdsvis en rammeaftale og en serviceaftale mellem Grønlands Selvstyre og KNI A/S herom.

Indgåelse af servicekontrakt om vareforsyning sker som udgangspunkt med KNI A/S idet selskabet historisk har varetaget denne opgave. Der kan indgås servicekontrakt med KNI A/S i henhold til "Landstingsforordning nr. 4 af 6. juni 1997 om KNI A/S" samt i henhold til "Landstingsforordning nr. 7 af 14. november 2004 om ændring af landstingsforordning om KNI A/S" (Udvidelse af KNI koncernens virksomhed). Der er indgået en rammeaftale med KNI A/S med virkning fra år 2001. Der er pr. 1. april 2012 indgået en ny servicekontrakt om vareforsyning med KNI A/S. Denne servicekontrakt løber til og med 2016.

I servicekontrakten fastlægges omfanget og karakteren af serviceydelserne, herunder betalingen for opretholdelse af et fastlagt basissortiment, et prisniveau og rapporteringspligt.

Over bevillingen afholdes endvidere omkostninger til udarbejdelse af informationsmateriale, ekstern bistand, overvågning, evaluering og udvikling af forsyningsområdet, herunder vareforsyning, brændstofforsyning, post- og teleområdet samt passagerbefordringen.

35.01.10 Godstransport (Tilskudsbevilling)

Budgetspecifikation

	R 2013	FL 2014	FFL 2015	BO 2016	BO 2017	BO 2018
		---- 1.000 kr. ----			---- mio. kr. ----	
Nettoudgift	62.500	62.500	62.500	62,5	62,5	62,5

Der er tilknyttet tekstanmærkning til nærværende hovedkonto.

Regelgrundlaget udgøres af Landstingsforordning nr. 5 af 6. juni 1997 om Royal Arctic Line A/S.

De grønlandske bygder og yderdistrikter samt Kangaatsiaq og Qeqertarsuaq skal sikres regelmæssig godsmæssig betjening. Betjeningen udføres af Royal Arctic Line A/S samt tilhørende datterselskab i Qaanaaq, Vestgrønland og Tasiilaq distrikt.

Royal Arctic Line A/S samt selskabets datterselskaber skal drives på et forretningsmæssigt grundlag. Grønlands Selvstyre skal derfor betale for de samfundsmæssige opgaver, som selskabet udfører, herunder godsbeholdning.

De serviceopgaver, som Royal Arctic Line A/S og tilknyttede datterselskaber udfører i deres roller som operatører for Grønlands Selvstyre, beskrives i servicekontrakterne mellem det enkelte selskab og Selvstyret.

I 2015 får Royal Arctic Line A/S nye bygdeskibe, og servicekontraktbetalingen stiger derfor betragteligt. En del af servicekontrakten finansieres gennem investeringsbidraget, som opkræves af Royal Arctic Line A/S.

Royal Arctic Line A/S og dets datterselskabers serviceydelser består i godsbetjening af bestemte lokaliteter ifølge sejlplaner, som er godkendt af Grønlands Selvstyre. Væsentlige ændringer i sejlplaner skal ligeledes godkendes af Grønlands Selvstyre.

Royal Arctic Line A/S fremsender løbende til Grønlands Selvstyre afrapporteringer i henhold til servicekontrakterne mellem parterne.

Forventede aktivitetstal

Godstransport (mio. kr.)	R 2013	FL 2014	FFL 2015	BO 2016	BO 2017	BO 2018
Servicekontrakt, godstransport	0	0	83	83	83	83
Investeringsbidrag, RAL	0	0	-20	-20	-20	-20

35.02.01 Havnemyndighed (Driftsbevilling)

Budgetspecifikation

	R 2013	FL 2014	FFL 2015	BO 2016	BO 2017	BO 2018
	---- 1.000 kr. ----			---- mio. kr. ----		
Nettoudgift	5.683	5.727	5.686	5,7	5,7	5,7
Lønudgifter	0	637	644	0,6	0,6	0,6
Øvrige udgifter	5.683	5.090	5.042	5,0	5,0	5,0

Der er tilknyttet tekstanmærkning til nærværende hovedkonto.

Bevillingen afholdes i henhold til Landstingsforordning nr. 2 af 27. marts 2006 om ændring af Landstingsforordning om anlæg, vedligeholdelse og drift mv. af Selvstyrets havneanlæg samt til Hjemmestyrets bekendtgørelse nr. 1 af 4. januar 2000 om havnereglement (havnereglementet).

Bevillingen dækker udgifterne til udøvelse af havnemyndighed og visse daglige driftsopgaver, herunder konsulentydelse vedrørende forundersøgelser, udredningsopgaver, projekteringsopgaver i forbindelse med udøvelsen af havnemyndigheden. Herudover kan der afholdes udgifter til tilsyns- og planlægningsrejser. Over bevillingen kan der desuden afholdes udgifter til værktøj, udstyr, arbejdstøj, personlige værnemidler samt kurser.

Den centrale havnemyndighed henhører under Departementet for Sundhed og Infrastruktur. Den lokale drift af selvstyrets havneanlæg samt den funktionelle havnemyndighed varetages af KNI A/S eller Royal Arctic Line A/S, i henhold til indgåede kontrakter med virksomhederne for den enkelte lokalitet.

Havnemyndigheden i Narsarsuaq og Kangerlussuaq varetages dog af Mittarfeqarfiit.

Varetagelsen sker i henhold til aftale om drift af Selvstyrets havneanlæg, opkrævning af havneafgifter og funktionel udøvelse af havnemyndighed med de respektive virksomheder.

Fra 2015 er en chefstilling omdannet til en øvrig stilling i overensstemmelse med gældende ansættelse på området.

Forventet personaleforbrug	R 2013	FL 2014	FFL 2015	BO 2016	BO 2017	BO 2018
Chefer	0	1	0	0	0	0
Øvrige	0	0	1	1	1	1
Personale forbrug i alt	0	1	1	1	1	1

35.02.02 Havnevedligehold (Driftsbevilling)

Budgetspecifikation

	R 2013	FL 2014	FFL 2015	BO 2016	BO 2017	BO 2018
		---- 1.000 kr. ----			---- mio. kr. ----	
Nettoudgift	18.663	18.996	19.192	19,2	19,2	19,2
Lønudgifter	424	518	523	0,5	0,5	0,5
Øvrige udgifter	18.239	18.478	18.669	18,7	18,7	18,7

Der er tilknyttet tekstanmærkning til nærværende hovedkonto.

Bevillingen afholdes i henhold til Landstingsforordning nr. 2 af 27. marts 2006 om ændring af Landstingsforordning om anlæg, vedligeholdelse og drift mv. af Selvstyrets havneanlæg (havneloven) samt til Hjemmestyrets bekendtgørelse nr. 1 af 4. januar 2000 om havnereglement (havnereglementet).

Der findes ca. 260 anlæg, såsom kajanlæg, anløbsbroer, læmoler, pontonanlæg, bøjer og fortøjningsanlæg, is-wirer, fyrafmærkninger m.m.

Bevillingen anvendes til at dække udgifterne til almindelig vedligeholdelse af Selvstyrets havneanlæg, som defineret i havneloven. Endvidere varetages sø- og landsætning af pontonanlæg for passager- og forsyningstrafikken, korrosionsbeskyttelse, eftersyn og udskiftning af fortøjningsarrangementer samt omfattende reparationer af fyr- og båkeafmærkninger inden for byzonen. Fyrafmærkninger på ruterne uden for byzonerne hører under den danske stat ved Søfartsstyrelsen.

Bevillingen anvendes også til hævning/flytning/sikring af sunkne og synkefærdige fartøjer på havnemyndighedens områder for reder eller ejers risiko og regning som defineret i havnereglementet.

Uden for bevillingens formål er:

- kajanlægget ved Polarøil/Færingehavn
- kajanlæg, fyr- og ankermærker ved tankanlæg (KNI A/S)
- kraner på kajanlæg (tilhører virksomhederne)
- vandforsyning ved kajanlæg (Nukissiorfiit)
- anlæg til jollefiskere og fritidsformål
- udgifter til drift af anlæggenes projektør- og arbejdsbelysning (havnemyndigheden)

Vedligeholdelsesarbejder på anlæg består dels i løbende udbedring af skader forårsaget af bølger, is- eller skibsstød, dels i planlagt systematisk vedligehold med henblik på at opretholde anlæggene i den bedst mulige stand.

Vedligeholdelsesarbejder gennemføres på baggrund af en forudgående opgaveprioritering, der løbende revurderes under hensyn til det aktuelle behov.

Opgaveprioriteringen tager udgangspunkt i, om de pågældende vedligeholdelsesopgaver er af mere eller mindre vital betydning for havnens drift samt de sikkerhedsmæssige aspekter ved anlæggene.

Forventet personaleforbrug	R 2013	FL 2014	FFL 2015	BO 2016	BO 2017	BO 2018
Chefer	0	0	0	0	0	0
Øvrige	1	1	1	1	1	1
Personale forbrug i alt	1	1	1	1	1	1

35.03.02 GLV, Mittarfeqarfiit, serviceydelser til staten (Tilskudsbevilling)**Budgetspecifikation**

	R 2013	FL 2014	FFL 2015	BO 2016	BO 2017	BO 2018
		---- 1.000 kr. ----			---- mio. kr. ----	
Nettoudgift	6.400	6.400	6.400	6,4	6,4	6,4

Servicekontrakt indgået mellem Grønlands Selvstyre og Forsvarsministeriet.

Grønlands Selvstyre opretholder flyvekontrolltjenesten i Kangerlussuaq med flyveleder i stedet for med AFIS, bibeholder radarfunktionen samt åbner Kangerlussuaq Lufthavn uden for normal åbningstid, herunder opretholder brand- og redningsberedskab i forbindelse dermed.

Det er desuden aftalt, at Forsvarsministeriet lejer bygning B-660 til reduceret husleje. Efter en reduktion på 516.000 kr. i den årlige husleje betaler Forsvarsministeriet årligt 300.000 kr. for leje af B-660.

Bevillingen anvendes til at refundere Mittarfeqarfiits udgifter som følge af denne serviceaftale.

35.04.02 Grønlands Lufthavne, Mittarfeqarfiit (Driftsbevilling)

Budgetspecifikation

	R 2013	FL 2014	FFL 2015	BO 2016	BO 2017	BO 2018
	---- 1.000 kr. ----			---- mio. kr. ----		
Nettoudgift	-12.526	-12.714	-12.845	-12,8	-12,8	-12,8
Lønudgifter	147.670	146.144	147.650	147,6	147,6	147,6
Øvrige udgifter	282.607	224.236	226.546	226,5	226,5	226,5
Indtægter	-442.803	-383.094	-387.041	-387,0	-387,0	-387,0

Der er tilknyttet tekstanmærkning til nærværende hovedkonto.

Mittarfeqarfiit driver Selvstyrets lufthavne, heliporte og helistops. Derudover hører hotellerne i Kangerlussuaq og Narsarsuaq indtil videre under Mittarfeqarfiit.

Driften af lufthavne, heliporte og helistops skal ske i takt med udviklingen og lovgivningskravene og så kosteffektivt og sikkerhedsmæssigt forsvarligt som muligt.

Mittarfeqarfiit skal sikre en neutral og lige behandling af alle operatører i luftfartssystemet.

Passagerafgifter betales ved starter fra lufthavne, heliporte eller helistops. Startafgifter betales ved starter fra lufthavne eller helistops.

Over nærværende hovedkonto afholdes omkostninger ved tilstandsregistrering mv. i forbindelse med afhændelse af ejendomme og bygninger, som Mittarfeqarfiit har brugsretten over. Ligeledes omfatter nærværende hovedkonto omkostninger til sanering af de ejendomme og bygninger, som hverken kan afsættes eller overdrages.

På nærværende hovedkonto afholdes desuden omkostninger til at ajourføre og målrette Mittarfeqarfiits arbejdsområde til primært at omfatte kerneaktiviteter. Der er igangsat et arbejde med at identificere områder, der kan bidrage til en omkostningsreduktion i Mittarfeqarfiit. Dette kan bl.a. ske ved at overdrage boligadministration, forsyningsaktiviteter, uddannelse og andre aktiviteter til enheder der har det pågældende område som kerneaktivitet. Mittarfeqarfiit skal yderligere søge omkostningsreduktion gennem overdragelse, salg eller forpagtning af hotellerne i Kangerlussuaq og Narsarsuaq.

Antal startende fly / helikoptere

	2011	2012	2013	FL2014	FFL2015	BO2016	BO2017	BO2018
Fra Helistops	5.793	6.001	5.898	6.000	5.900	5.900	5.900	5.900
Fra Heliporte	4.011	3.706	4.748	3.800	4.600	4.600	4.600	4.600
Fra Lufthavne	24.180	22.786	23.057	23.000	23.100	23.100	23.100	23.100

Antal afrejsende passagerer

	2011	2012	2013	FL2014	FFL2015	BO2016	BO2017	BO2018
Fra Helistops	21.438	23.104	22.130	23.100	22.100	22.100	22.100	22.100
Fra Heliporte	30.875	31.043	22.482	31.000	23.000	23.000	23.000	23.000
Fra Lufthavne	376.848	360.299	353.244	360.500	353.500	353.500	353.500	353.500

Forventet personaleforbrug	R 2013	FL 2014	FFL 2015	BO 2016	BO 2017	BO 2018
Chefer	7	6	6	5	5	5
Øvrige	384	385	385	385	385	385
Personale forbrug i alt	391	391	391	390	390	390

Bilag 1, bevillingsoversigt

Naalakkersuisoq for Uddannelse, Kirke, Kultur og
Ligestilling

		FFL 2015	Budgetoverslagsår		
			2016	2017	2018
			----- Mio.kr. -----		
		1.217.093.000	1.235,0	1.240,8	1.255,7
40	Departementet for Uddannelse, Kirke, Kultur og Liges	1.217.093.000	1.235,0	1.240,8	1.255,7
40 01	Fællesudgifter	77.489.000	78,8	75,3	74,5
40 01 01	D Departementet for Uddannelse, Kirke, Kultur og Liges	24.443.000	24,4	24,4	24,4
40 01 08	T Sektorprogram for Uddannelse	53.046.000	55,3	52,2	51,4
40 01 99	D Budgetregulering	0	-1,0	-1,3	-1,3
40 02	Uddannelses- og kollegieforvaltningen	290.065.000	296,0	303,9	311,7
40 02 01	D Uddannelses- og kollegieforvaltningen	19.129.000	19,1	19,1	19,1
40 02 03	L Udlån og indfrielse af banklån	14.000.000	14,5	15,0	15,5
40 02 04	T Rentetilskrivning	749.000	0,8	0,8	0,8
40 02 05	I Afdrag på uddannelseslån	-8.755.000	-9,4	-10,0	-10,7
40 02 06	L Stipendier og børnetillæg	209.000.000	214,0	221,0	228,0
40 02 07	T Særydelser, rejsseudgifter mm, institutionerne	55.942.000	56,9	57,9	58,9
40 10	Grundskoler	41.543.000	41,5	41,5	41,5
40 10 06	T Tilskud til drift af efterskoler i Grønland	20.949.000	20,9	20,9	20,9
40 10 10	D Selvstyrets skoler	642.000	0,6	0,6	0,6
40 10 11	D Ado Lyngep Atuarfia	8.243.000	8,2	8,2	8,2
40 10 12	T Efterskole	9.731.000	9,7	9,7	9,7
40 10 15	T Skolemad	1.978.000	2,0	2,0	2,0
40 12	Højere undervisning	71.985.000	72,0	72,0	72,0
40 12 35	D Nordgrønlands Gymnasium	35.634.000	35,6	35,6	35,6
40 12 36	D Midtgrønlands Gymnasiale Skole	36.351.000	36,4	36,4	36,4
40 90	Fællesudgifter	88.451.000	88,8	88,8	88,8
40 90 02	T Tilskud til De Grønlandske Huse	20.422.000	20,4	20,4	20,4
40 90 03	D Vedligehold af Selvstyrets bygninger	33.538.000	33,5	33,5	33,5
40 90 07	D Information og formidling omkring internationalt pro	341.000	0,3	0,3	0,3
40 90 08	D IKT i uddannelsessystemet	13.740.000	13,7	13,7	13,7
40 90 10	T CopyDan aftale	1.259.000	1,6	1,6	1,6
40 90 13	D Vejledning samt landsdækkende psykologisk og social	18.170.000	18,2	18,2	18,2
40 90 14	T Ligestillingsråd	981.000	1,0	1,0	1,0
40 91	Erhvervsskoler	259.289.000	266,9	275,1	281,2
40 91 03	D Kursusvirksomhed	25.371.000	25,4	25,4	25,4
40 91 05	D Voksenuddannelse	7.201.000	7,2	7,2	7,2
40 91 06	D Efteruddannelse af faglærere	1.659.000	1,7	1,7	1,7
40 91 07	D Center for Arktisk Teknologi	5.806.000	5,8	5,8	5,8
40 91 08	D Kalaallisuiuliornermik Ilinniarfik	2.708.000	2,7	2,7	2,7
40 91 14	D Grønlands Maritime Skole	6.598.000	6,6	6,6	6,6
40 91 16	D Grønlands Handelskole, Nuuk	8.385.000	8,4	8,4	8,4
40 91 21	D Levnedsmiddelskolen, INUILI	3.844.000	3,8	3,8	3,8
40 91 23	D Campus Kujalleq	16.895.000	16,9	16,9	16,9
40 91 25	D Brancheskolen for Sundhedsuddannelser	12.638.000	12,6	12,6	12,6
40 91 27	D Tech College Greenland	34.149.000	34,1	34,1	34,1
40 91 31	L Aktivitetsafhængige tilskud	134.035.000	141,7	149,8	155,9
40 92	Højere undervisning	189.174.000	190,9	192,6	193,4
40 92 10	T Folkehøjskoler	12.130.000	12,1	12,1	12,1
40 92 11	D Kunstsikolen	1.504.000	1,5	1,5	1,5
40 92 12	D Ph.d.-studium Forskeruddannelse	3.226.000	3,2	3,2	3,2
40 92 13	D Ilisimatusarfik	132.270.000	134,0	135,7	136,5
40 92 14	D Kateket- og organistuddannelse	1.885.000	1,9	1,9	1,9
40 92 17	D Socialpædagogisk Seminarium	30.944.000	30,9	30,9	30,9

40 92 18 D	Sprogcentret	7.215.000	7,2	7,2	7,2
40 94	Kultur	131.133.000	131,1	123,7	123,7
40 94 10 T	Tilskud til refusion af NCB afgifter og produktion a	749.000	0,7	0,7	0,7
40 94 11 D	Nunatta Atuagaateqarfia	15.718.000	15,7	15,7	15,7
40 94 12 D	Grønlands Nationalmuseum og Arkiv	12.471.000	12,5	12,5	12,5
40 94 13 T	Tilskud til idræt	7.858.000	7,9	7,9	7,9
40 94 14 T	Tilskud til landsdækkende børne- og ungdomsorganisat	1.725.000	1,7	1,7	1,7
40 94 15 T	Aftalebundne tilskud til kultur området	1.007.000	1,0	1,0	1,0
40 94 16 T	Tilskud til lokal Radio- og lokal TV virksomhed	1.882.000	1,9	1,9	1,9
40 94 17 T	Grønlands Radio - KNR	68.477.000	68,5	68,5	68,5
40 94 18 T	Katuaq	5.016.000	5,0	5,0	5,0
40 94 20 D	Arctic Winter Games og Island Games	7.689.000	7,7	0,3	0,3
40 94 21 T	Tilskud fra Grønlands andel af omsætningen i Danske	28.200.000	28,2	28,2	28,2
40 94 22 I	Grønlands andel af omsætningen i Danske Spil A/S	-28.200.000	-28,2	-28,2	-28,2
40 94 23 D	Fredning og anden kulturarvsbeskyttelse	1.280.000	1,3	1,3	1,3
40 94 26 D	Rettighedspenge til digitale programmer	2.873.000	2,9	2,9	2,9
40 94 27 D	Sprogsekretariatet	4.388.000	4,4	4,4	4,4
40 95	Kunst	15.451.000	15,5	15,5	15,5
40 95 01 T	Andre tilskud til kultur	8.169.000	8,2	8,2	8,2
40 95 05 T	Grønlands Nationalteater	7.282.000	7,3	7,3	7,3
40 96	Forskning	3.063.000	3,1	3,1	3,1
40 96 01 D	Forskning	3.063.000	3,1	3,1	3,1
40 97	Kirken	49.450.000	50,5	49,5	50,5
40 97 03 D	Kirken i Grønland	49.450.000	50,5	49,5	50,5

40.01.01 Departementet for Uddannelse, Kirke, Kultur og Ligestilling (Driftsbevilling)**Budgetspecifikation**

	R 2013	FL 2014	FFL 2015	BO 2016	BO 2017	BO 2018
	---- 1.000 kr. ----			---- mio. kr. ----		
Nettoudgift	28.344	27.774	24.443	24,4	24,4	24,4
Lønudgifter	19.095	17.000	19.980	20,0	20,0	20,0
Øvrige udgifter	9.249	10.774	4.463	4,5	4,5	4,5

Departementet for Uddannelse, Kirke, Kultur og Ligestilling forestår departementale opgaver, herunder planlægning og regelfastsættelse vedrørende etablering, fastsættelse af indhold, dimensionering og styring af nye og eksisterende områder for førskole- og grundskoleområdet, efterskole og folkehøjskoleområdet samt for de studieforberedende uddannelser, erhvervsuddannelser og de videregående uddannelser og forskningen. Derudover forestås departementale opgaver inden for Kirke, Kultur og Ligestillingsområdet.

Den økonomiske styring af folkeskolen og dagsinstitutionsområdet ligger i kommunerne og opgaverne for Departementet for Uddannelse, Kirke, Kultur og Ligestilling er begrænset til tilsyn og udvikling samt medvirken til at sikre kvalitet og effektivitet i aktiviteterne.

Departementet skal sikre en valid statistikproduktion inden for departementets område til brug for Inatsisartut og Naalakkersuisut.

Departementet varetager administrationen af EU-partnerskabsaftalen på uddannelsesområdet, herunder afrapportering til såvel Inatsisartut, som EU.

Nærværende hovedkonto er fra 2015 nedsat med 4,8 mio. kr., der er rokeret til hovedkonto 40.01.08 Sektorprogram for uddannelse, for at samle midlerne til brug for gymnasieområdet.

Nærværende hovedkonto er fra 2015 forhøjet med 1,4 mio. kr., der er rokeret fra hovedkonto 40.02.01 Uddannelses- og kollegieforvaltningen, som følge af flytning af 2 årsværk.

Nærværende hovedkonto er fra 2015 nedsat med 0,2 mio. kr. som følge af administrative besparelser.

<u>Forventet personaleforbrug</u>	R 2013	FL 2014	FFL 2015	BO 2016	BO 2017	BO 2018
Chefer	9	9	9	9	9	9
Øvrige	23	22	26	26	26	26
Personale forbrug i alt	32	31	35	35	35	35

40.01.08 Sektorprogram for Uddannelse (Tilskudsbevilling)

Budgetspecifikation

	R 2013	FL 2014	FFL 2015	BO 2016	BO 2017	BO 2018
		---- 1.000 kr. ----			---- mio. kr. ----	
Nettoudgift	44.937	35.410	53.046	55,3	52,2	51,4

Denne hovedkonto omfatter bevillinger til administrative opgaver i relation til sektorprogrammet for uddannelse samt initiativer fra Naalakkersuisuts uddannelsesplan. Initiativerne gælder alle uddannelsesområder og vedrører fx frafaldsbekæmpelse, tilskud til midlertidigt kollegieleje, ekstraordinære initiativer og tilskud, eksterne evalueringer og reform-arbejde.

Nærværende hovedkonto blev i 2013 tilført midler via en tillægsbevilling til initiativer for en ekstraordinær indsats for de 15-18 årige. Indsatsen fortsætter i 2015, og de konkrete initiativer fastsættes i dialog med kommunerne.

En gennemgang af bevillingerne vil ske i den årlige afrapportering til Inatsisartut.

Udmøntningen af midler på konkret basis beslutes af Naalakkersuisoq for Uddannelse.

Hovedkontoens stigning er primært målrettet en øget uddannelses og kompetenceudviklingsindsats inden for det sociale område herunder handicapområdet. Derudover forventes en øget indsats inden for dyslexi samt en øget indsats for ungemålgruppen.

40.01.99 Budgetregulering (Driftsbevilling)Budgetspecifikation

	R 2013	FL 2014	FFL 2015	BO 2016	BO 2017	BO 2018
		---- 1.000 kr. ----			---- mio. kr. ----	
Nettoudgift	0	0	0	-1,0	-1,3	-1,3

Der gennemføres besparelser på indkøb under området for Uddannelse, Kirke, Kultur og Ligestilling fra 2016.

Udmøntningen af besparelserne på indkøb vil blive indarbejdet i FFL 2016.

40.02.01 Uddannelses- og kollegieforvaltningen (Driftsbevilling)

Budgetspecifikation

	R 2013	FL 2014	FFL 2015	BO 2016	BO 2017	BO 2018
	---- 1.000 kr. ----			---- mio. kr. ----		
Nettoudgift	17.508	17.845	19.129	19,1	19,1	19,1
Lønudgifter	8.238	8.085	7.200	7,2	7,2	7,2
Øvrige udgifter	20.437	17.760	23.129	23,1	23,1	23,1
Indtægter	-11.166	-8.000	-11.200	-11,2	-11,2	-11,2

Der er tilknyttet tekstanmærkning til nærværende hovedkonto.

Forvaltningen varetager alle opgaver i forbindelse med udbetaling af uddannelsessøtte til uddannelsessøgende på studieforberedende uddannelser, erhvervsmæssige grunduddannelser og korte, mellemlange og lange videregående uddannelser.

Elevindkvarteringen i Nuuk: Regelgrundlag for tildeling af kollegieboligerne er Hjemmestyrets Bekendtgørelse nr. 18 af 1. november 2007 om kollegier.

Elevindkvarteringen i Nuuk, Kollegie Administrationens Fælleskontor (KAF), drives af Grønlands Selvstyre med det formål at stille indkvartering til rådighed for de uddannelsessøgende.

KAF administrerer følgende kollegier i Nuuk: Egmontgården, 8 bygninger i Kujalliit, Hotel Nuuk, Julemærkekollegiet, Qaamiut, Ny pige kollegiet, Sembo, J/M-kollegiet, Maskinist kollegiet, Qattaaq, Natsiaq 4, lærlingekollegium og 2 indkvarteringer på Jagtvej, Unaq, Kujalliit 66 og 14+2, Studieboliger. Desuden administreres i alt 77 lejemaal indgået med INI A/S. Bevillingen omfatter ikke GUs kollegier i Nuuk.

KAF varetager ligeledes visitation af kollegieværelser og lejligheder til uddannelsessøgende. Desuden indgår på nærværende hovedkonto de uddannelsessøgendes betalinger for logi ved de af KAF administrerede kollegier i Nuuk. Der opkræves for tiden ikke betaling for uddannelsessøgendes transitophold.

Der er fra 2015 overført 1,4 mio. kr. fra nærværende hovedkonto til hovedkonto 40.01.01 Departementet for Uddannelse, Kirke, Kultur og Ligestilling som følge af personalerokering fra USF til Departementets økonomiske afdeling.

Der er fra 2015 tilført nærværende hovedkonto 2,5 mio. kr. øremærket KAF. Midlerne er rokeret fra hovedkonto 40.01.08 Sektorprogram for Uddannelse. Disse midler betyder, at KAF tilføres midler der modsvarer den kollegiemasse der administreres i Nuuk, efter at øget kollegiemasse i en årrække ikke har været modsvaret af bevillingsstigning til KAF.

Forventede aktivitetstal

Kollegie enheder	R 2013	FL 2014	FFL 2015	BO 2016	BO 2017	BO 2018
Enheder i Nuuk og Nuussuaq	646	699	658	658	658	658

Forventet personaleforbrug	R 2013	FL 2014	FFL 2015	BO 2016	BO 2017	BO 2018
Chefer	2	2	2	2	2	2
Øvrige	18	18	16	16	16	16
Personale forbrug i alt	20	20	18	18	18	18

Forventet personaleforbrug	R 2013	FL 2014	FFL 2015	BO 2016	BO 2017	BO 2018
Fordelt pr. institution						
Elevindkvartering KAF	13	13	13	13	13	13
Uddannelsesstøtteforvaltningen	7	7	5	5	5	5

40.02.03 Udlån og indfrielse af banklån (Lovbunden bevilling)

Budgetspecifikation

	R 2013	FL 2014	FFL 2015	BO 2016	BO 2017	BO 2018
		---- 1.000 kr. ----			---- mio. kr. ----	
Nettoudgift	11.435	13.500	14.000	14,5	15,0	15,5

Der er tilknyttet tekstanmærkning til nærværende hovedkonto.

Regelgrundlag for nærværende hovedkonto er Inatsisartutlov nr. 12 af 22. november 2011 om uddannelsesstøtte samt bekendtgørelse nr. 21 af 13. december 2012 om uddannelsesstøtte.

Bevillingen dækker studielån, indfrielse af misligholdte indfrie banklån og studielån samt lån til dækning af for meget udbetalt støtte.

Forventede aktivitetstal

	R 2013	FL 2014	FFL 2015	BO 2016	BO 2017	BO 2018
Engangslån	82	320	332	343	353	353
Semesterlån	560	1.541	1.598	1.652	1.581	1.581
Øvrige (FMU/Pilot)	158	138	143	148	149	149

40.02.04 Rentetilskrivning (Tilskudsbevilling)Budgetspecifikation

	R 2013	FL 2014	FFL 2015	BO 2016	BO 2017	BO 2018
		---- 1.000 kr. ----			---- mio. kr. ----	
Nettoudgift	412	714	749	0,8	0,8	0,8

Regelgrundlag for nærværende hovedkonto er Inatsisartutlov nr. 12 af 22. november 2011 om uddannelsesstøtte samt bekendtgørelse nr. 21 af 13. december 2012 om uddannelsesstøtte.

40.02.05 Afdrag på uddannelseslån (Indtægtsbevilling)**Budgetspecifikation**

	R 2013	FL 2014	FFL 2015	BO 2016	BO 2017	BO 2018
		---- 1.000 kr. ----			---- mio. kr. ----	
Nettoindtægt	-5.336	-8.159	-8.755	-9,4	-10,0	-10,7

Regelgrundlag for nærværende hovedkonto er Inatsisartutlov nr. 12 af 22. november 2011 om uddannelsesstøtte samt bekendtgørelse nr. 21 af 13. december 2012 om uddannelsesstøtte.

40.02.06 Stipendier og børnetillæg (Lovbunden bevilling)**Budgetspecifikation**

	R 2013	FL 2014	FFL 2015	BO 2016	BO 2017	BO 2018
		---- 1.000 kr. ----			---- mio. kr. ----	
Nettoudgift	196.812	212.681	209.000	214,0	221,0	228,0

Der er tilknyttet tekstanmærkning til nærværende hovedkonto.

Regelgrundlag for nærværende hovedkonto er Inatsisartutlov nr. 12 af 22. november 2011 om uddannelsesstøtte samt bekendtgørelse nr. 21 af 13. december 2012 om uddannelsesstøtte.

Forventede aktivitetstal

	R 2013	FL 2014	FFL 2015	BO 2016	BO 2017	BO 2018
Antal årselever	3.220	3.099	3.253	3.416	3.587	3.587
Antal aktive uddannelsessøgende pr. 1. oktober	3.571	3.908	4.104	4.309	4.524	4.524
Antal helårsbørnetillæg	1.591	1.360	1.591	1.591	1.591	1.591

Bemærkninger:

Tallene i aktivitetstabellen afviger fra tallene i den tilsvarende aktivitetstabel under hovedkonto 40.02.07 Særydelser, rejseudgifter mm. institutionerne. Det er som følge af, at grønlandske studerende i Danmark modtager dansk uddannelsesstøtte.

40.02.07 Særydelser, rejseudgifter mm, institutionerne (Tilskudsbevilling)**Budgetspecifikation**

	R 2013	FL 2014	FFL 2015	BO 2016	BO 2017	BO 2018
		---- 1.000 kr. ----			---- mio. kr. ----	
Nettoudgift	55.184	49.535	55.942	56,9	57,9	58,9

Regelgrundlag for nærværende hovedkonto er Inatsisartutlov nr. 12 af 22. november 2011 om uddannelsesstøtte samt bekendtgørelse nr. 21 af 13. december 2012 om uddannelsesstøtte.

Bevillingen omfatter alle udgifter til uddannelse af grønlandske uddannelsessøgende, dvs. udgifter til kost og logi, frirejser, godstransport, bøger og transport samt undervisningsafgifter mv.

Nærværende hovedkonto er fra 2015 nedsat med 58.000 kr. som følge af administrative besparelser.

Forventede aktivitetstal

	R 2013	FL 2014	FFL 2015	BO 2016	BO 2017	BO 2018
Antal årselever	3.220	3.709	3.731	3.791	3.791	3.791
Antal aktive pr. 1. oktober	3.571	4.022	4.102	4.102	4.102	4.102

Bemærkninger:

Tallene i aktivitetstabellen afviger fra tallene i den tilsvarende aktivitetstabel under hovedkonto 40.02.06 Stipendier og børmetillæg. Det er som følge af, at grønlandske studerende i Danmark modtager dansk uddannelsesstøtte.

Forventede aktivitetstal

Tilskud pr.

uddannelsesinstitution (i
1.000 kr.)

	R 2013	FL 2014	FFL 2015	BO 2016	BO 2017	BO 2018
01 Ilinniarfissuaq	2.735	1.947	2.735	2.735	2.735	2.735
02 Jern- og Metalkolen	11.004	5.052	11.063	11.063	11.063	11.063
03 Uddannelsesafdeling i Danmark DKUA	8.715	10.111	10.111	10.111	10.111	10.111
04 ATI / Fiskeindustriskolen	779	0	0	0	0	0
05 Bygge- og Anlægskolen	2.908	2.509	3.009	3.009	3.009	3.009
06 GU - Aasiaat	1.546	1.195	1.195	1.195	1.195	1.195
07 GU - Nuuk	48	801	801	801	801	801
08 GU - Qaqortoq	445	352	352	352	352	352
09 Socialpædagogisk Seminarium, Ilulisat	3.777	2.263	3.763	3.763	3.763	3.763
10 Niuernermik Ilinniarfik, Nuuk	2.159	1.921	1.921	1.921	1.921	1.921
11 Niuernermik Ilinniarfik, Qaqortoq	6.351	3.624	6.624	6.624	6.624	6.624
12 Fåreholderskolen	81	87	87	87	87	87
13 Imarsionermik Ilinniarfik	723	1.099	1.099	1.099	1.099	1.099
14 Ilisimatusarfik	2.625	1.429	2.629	2.629	2.629	2.629
15 INUILI / Levnedsmiddelskolen	1.955	2.303	2.303	2.303	2.303	2.303
20 Elever i Pituffik	1.892	646	646	646	646	646
21 Sprogcentret	0	222	222	222	222	222
22 Center for Sundhed	1.694	2.974	2.974	2.974	2.974	2.974
26 Sygeplejeuddannelse	649	0	0	0	0	0
28 Højskole	1.426	209	209	209	209	209
39 Pilot lån	201	0	0	0	0	0
40 Kommuner	3.064	0	3.000	3.000	3.000	3.000
41 Arnat Ilinniarfiat	-58	0	0	0	0	0
Uden Specifikationer	465	10.791	1.199	2.199	3.199	4.199
I alt	55.184	49.535	55.942	56.942	57.942	58.942

40.10.06 Tilskud til drift af efterskoler i Grønland (Tilskudsbevilling)**Budgetspecifikation**

	R 2013	FL 2014	FFL 2015	BO 2016	BO 2017	BO 2018
		---- 1.000 kr. ----			---- mio. kr. ----	
Nettoudgift	20.306	20.735	20.949	20,9	20,9	20,9

Der er tilknyttet tekstanmærkning til nærværende hovedkonto.

Tilskuddet afholdes i henhold til Landstingslov nr. 13 af 5. december 2008 om efterskoler.

Villads Villadsens Efterskole startede sin undervisning i efteråret 2009. Villads Villadsens Efterskole har plads til 80 Efterskoleelever og er placeret i Qasigianniguit.

Efterskolen i Maniitsoq startede sin undervisning efteråret 2011, Efterskolen i Maniitsoq har plads til 72 elever. En del af elevpladserne vil være øremærket elever med læse- og staveproblemer. Denne målgruppe forventes at udgøre 15 % af normeringen svarende til 12 årselever.

Tilskud til elevernes ud- og hjemrejse afholdes over hovedkonto 40.10.12. Tilskud fordelt på tilskudstyper ved efterskole.

Forventede aktivitetstal

Tilskudstype / Villads Villadsen Efterskole	R 2013	FL 2014	FFL 2015	BO 2016	BO 2017	BO 2018
Grundtilskud i medfør af § 12 i efterskoleloven	6.214	6.334	6.417	6.417	6.417	6.417
Taxametertilskud i medfør af § 13 i efterskoleloven, 525 pr. elev pr. uge	1.758	1.764	1.764	1.764	1.764	1.764
Tilskud til nedsættelse af elevbetaling i medfør af § 14 i efterskoleloven	1.966	1.995	2.016	2.016	2.016	2.016
Tilskud i alt	9.938	10.093	10.197	10.197	10.197	10.197

Forventede aktivitetstal

Tilskudstype / Efterskolen Maniitsoq	R 2013	FL 2014	FFL 2015	BO 2016	BO 2017	BO 2018
Grundtilskud i medfør § 12 i efterskoleloven	6.214	6.331	6.440	6.440	6.440	6.440
Taxametertilskud i medfør af § 13 i efterskoleloven 525 pr. elev pr. uge	1.471	1.588	1.588	1.588	1.588	1.588
Tilskud til nedsættelse af elevbetaling i medfør af § 14 i efterskoleloven	1.769	1.769	1.787	1.787	1.787	1.787
Tilskud til undervisning af børn med specielle behov	914	927	937	937	937	937
Tilskud i alt	10.368	10.642	10.752	10.752	10.752	10.752

40.10.10 Selvstyrets skoler (Driftsbevilling)**Budgetspecifikation**

	R 2013	FL 2014	FFL 2015	BO 2016	BO 2017	BO 2018
	---- 1.000 kr. ----			---- mio. kr. ----		
Nettoudgift	524	635	642	0,6	0,6	0,6
Lønudgifter	497	520	527	0,5	0,5	0,5
Øvrige udgifter	27	115	115	0,1	0,1	0,1

Bevillingen afholdes i henhold til Inatsisartutlov nr. 15 af 3. december 2012 om folkeskolen.

På nærværende hovedkonto afholdes udgifter til undervisning for grønlandske elever på danske sygehus og institutioner samt undervisning på Herstedvester.

Lønudgifter vedrører udgifter til 1 ansat samt aflønning af timelønnede.

Forventede aktivitetstal	R 2013	FL 2014	FFL 2015	BO 2016	BO 2017	BO 2018
Undervisninger						
Antal ugentlige lektioner Sygehusundervisning i Danmark	27	27	27	27	27	27
Antal ugentlige lektioner Undervisning for grønlandske anbragte i anstalten i Herstedvester	16	16	16	16	16	16

Forventede aktivitetstal	R 2013	FL 2014	FFL 2015	BO 2016	BO 2017	BO 2018
Deltagere						
Gennemsnitligt antal deltagere Sygehusundervisning i Danmark	4	4	4	4	4	4
Gennemsnitligt antal deltagere Undervisning for grønlandske anbragte i anstalten i Herstedvester	2	2	2	2	2	2

Forventede aktivitetstal	R 2013	FL 2014	FFL 2015	BO 2016	BO 2017	BO 2018
Produktivitetstal (i1.000 kr.)						
Udgift pr. deltager Sygehusundervisning i Danmark	96	96	96	96	96	96
Udgift pr. deltager for grønlandske anbragte i Anstalten i Herstedvester	114	114	114	114	114	114

Forventet personaleforbrug	R 2013	FL 2014	FFL 2015	BO 2016	BO 2017	BO 2018
Chefer	0	0	0	0	0	0
Øvrige	1	1	1	1	1	1
Personale forbrug i alt	1	1	1	1	1	1

40.10.11 Ado Lyngep Atuarfia (Driftsbevilling)

Budgetspecifikation

	R 2013	FL 2014	FFL 2015	BO 2016	BO 2017	BO 2018
	---- 1.000 kr. ----			---- mio. kr. ----		
Nettoudgift	8.040	8.184	8.243	8,2	8,2	8,2
Lønudgifter	5.852	5.700	5.900	5,9	5,9	5,9
Øvrige udgifter	2.188	2.484	2.343	2,3	2,3	2,3

Bevillingen afholdes i medfør af Inatsisartutlov nr. 15 af 3. december 2012 om folkeskolen. På nærværende hovedkonto afholdes udgifter til drift af Ado Lyngep Atuarfia.

Der optages 16 psykisk udviklingshæmmede børn og unge fra hele Grønland i alderen 14 - 20 år. Et ophold varer i gennemsnit ca. 4 år.

De forventede aktivitetstal for "Omkostning pr. årselev" kan ikke uden videre anvendes til tværgående analyser. Årsagen er at bevillingsforudsætningerne varierer fra institution til institution. "Omkostning pr. årselev" illustrerer således udelukkende udviklingen set over tid i omkostning pr. årselev, på den enkelte institution.

Nærværende hovedkonto er fra 2015 nedsat med 25.000 kr. som følge af administrative besparelser.

Forventede aktivitetstal

	R 2013	FL 2014	FFL 2015	BO 2016	BO 2017	BO 2018
Årselever						
Årselever	16	16	16	16	16	16
Omkostning pr. årselev	502.500	511.500	515.188	515.188	515.188	515.188

Forventet personaleforbrug	R 2013	FL 2014	FFL 2015	BO 2016	BO 2017	BO 2018
Chefer	1	1	1	1	1	1
Øvrige	20	20	20	20	20	20
Personale forbrug i alt	21	21	21	21	21	21

40.10.12 Efterskole (Tilskudsbevilling)

Budgetspecifikation

	R 2013	FL 2014	FFL 2015	BO 2016	BO 2017	BO 2018
		---- 1.000 kr. ----			---- mio. kr. ----	
Nettoudgift	10.203	9.632	9.731	9,7	9,7	9,7

Regelgrundlaget for nærværende hovedkonto landstingslov nr. 13 af 15. december 2008 om efterskoler, som ændret ved inatsisartutlov nr. 17 af 3. december 2012 om Efterskoler samt Selvstyrets bekendtgørelse nr. 13 af 3. september 2009 om tilskud til efterskoler og efterskoleophold i Grønland og Selvstyrets bekendtgørelse nr. 22 af 23. december 2013 om tilskud til efterskoleophold i Danmark.

Fra nærværende hovedkonto kan der ydes et tilskud til udvekslingsophold.

Der ydes tilskud til ud- og hjemrejse for elever, der er optaget på efterskoler i Danmark og Grønland. Der ydes tilskud til efterskoleophold i Danmark.

Vejledning af efterskoleeleverne i Danmark udføres af de grønlandske huse i Ålborg, Århus, Odense og København. Husenes udgifter til denne vejledning refunderes over nærværende hovedkonto med kr. 268,- pr. elev pr. måned.

Tilskuddet til efterskoleophold i Danmark og Grønland er et af flere initiativer med henblik på at opfylde målsætningen angående styrkelse af uddannelsesniveaue generelt, herunder styrkelse af elevernes faglige og sproglige forudsætninger for at indgå i et videre uddannelsesforløb.

Forventede aktivitetstal

Antal elever	R 2013	FL 2014	FFL 2015	BO 2016	BO 2017	BO 2018
Grønland	150	150	150	150	150	150
Danmark	300	300	300	300	300	300

40.10.15 Skolemad (Tilskudsbevilling)

Budgetspecifikation

	R 2013	FL 2014	FFL 2015	BO 2016	BO 2017	BO 2018
		---- 1.000 kr. ----			---- mio. kr. ----	
Nettoudgift	3.822	3.937	1.978	2,0	2,0	2,0

Selvstyret og kommunerne finansierer i fællesskab skolemadsordningen.

Kommunerne der har skolemadsordning kan søge fra denne hovedkonto. Kommunerne skal senest den 1. maj forud for efterfølgende skoleår ansøge om tilskud.

5/11 af tilskuddet udbetales 1. august mens 6/11 af tilskuddet udbetales 1. januar.

Retningslinier for ansøgning om tilskud:- at antallet af elever omfattet af skolemadsordningen oplyses,- at skolemadsordningen iværksættes ved begyndelsen af skoleåret og varer hele året,- at der ikke er krav om forældrebetaling,- at ansøger fremsender dokumentation for, at retningslinjerne er overholdt når skoleåret er overstået dog senest 31. juli.

Tilskuddet fordeles ud fra antal skoleelever omfattet af skolemadsordningen.

Tilskud ydes alene til selve skolemaden og ikke til nogen andre afledte driftsomkostninger, herunder transport, inventar, lønninger eller lignende.

Bevillingen på nærværende hovedkonto er fra 2015 nedsat med 2,0 mio. kr. Denne reduktion er med henblik på, at de enkelte kommuner fremadrettet skal finansiere en større del af ordningen, som er kommunalt ansvarsområde, hvis de ønsker den skal fortsætte.

40.12.35 Nordgrønlands Gymnasium (Driftsbevilling)**Budgetspecifikation**

	R 2013	FL 2014	FFL 2015	BO 2016	BO 2017	BO 2018
	---- 1.000 kr. ----			---- mio. kr. ----		
Nettoudgift	37.228	35.320	35.634	35,6	35,6	35,6
Lønudgifter	28.214	25.254	28.778	29,4	29,9	29,9
Øvrige udgifter	13.451	14.266	11.156	10,6	10,0	10,0
Indtægter	-4.437	-4.200	-4.300	-4,3	-4,3	-4,3

Gymnasierne drives på grundlag af Inatsisartutlov nr. 13 af 22. november 2011 om den gymnasiale uddannelse, som ændret ved Inatsisartutlov nr. 4 af 30. maj 2014 om ændring af Inatsisartutlov om den gymnasiale uddannelse.

Nordgrønlands Gymnasium er placeret i Aasiaat.

De forventede aktivitetstal for "Omkostning pr. årselev" kan ikke uden videre anvendes til tværgående analyser. Årsagen er at bevillingsforudsætningerne varierer fra institution til institution. "Omkostning pr. årselev" illustrerer således udelukkende udviklingen set over tid i omkostning pr. årselev, på den enkelte institution.

Nærværende hovedkonto er ny. Hovedkontoen er oprettet som følge af en opsplitning af den tidligere hovedkonto 40.12.34 GU-skolerne, således at hver GU-skole har egen hovedkonto.

Bevillingen for den enkelte GU-Skole er ikke ændret som følge af opsplitningen.

Bevillingen på nærværende hovedkonto er fra 2015 nedsat med 50.000 kr. som følge af administrative besparelser.

Forventede aktivitetstal

Antal Lektioner	R 2013	FL 2014	FFL 2015	BO 2016	BO 2017	BO 2018
GU-Aasiaat	15.933	13.500	15.260	15.500	15.500	155.000

Forventede aktivitetstal

Lærertimerforbrug anvendt til undervisning i procent af samlet lærertimerforbrug

	R 2013	FL 2014	FFL 2015	BO 2016	BO 2017	BO 2018
GU - Aasiaat	55,4	48,5	57,4	58,4	58,4	58,4

Forventede aktivitetstal

Lærertimer i alt

	R 2013	FL 2014	FFL 2015	BO 2016	BO 2017	BO 2018
GU - Aasiaat	73.084	66.000	68.000	68.500	68.500	68.500

Forventede aktivitetstal

Fastansatte underviseres normtid

	R 2013	FL 2014	FFL 2015	BO 2016	BO 2017	BO 2018
GU - Aasiaat	57.088	64.200	64.200	64.200	64.200	64.200

Forventede aktivitetstal						
Lærerløn timer pr. lektion	R 2013	FL 2014	FFL 2015	BO 2016	BO 2017	BO 2018
GU - Aasiaat	2,54	2,37	2,56	2,58	2,58	2,58

Forventede aktivitetstal						
Klasseuger	R 2013	FL 2014	FFL 2015	BO 2016	BO 2017	BO 2018
GU - Aasiaat	740	720	760	760	760	760

Forventede aktivitetstal						
Gennemsnitlig holdstørrelse	R 2013	FL 2014	FFL 2015	BO 2016	BO 2017	BO 2018
GU - Aasiaat	19	21	20	21	21	21

Forventede aktivitetstal						
Antal årselever	R 2013	FL 2014	FFL 2015	BO 2016	BO 2017	BO 2018
GU - Aasiaat	352	378	380	399	399	399

Forventede aktivitetstal						
Omkostning pr. årselev	R 2013	FL 2014	FFL 2015	BO 2016	BO 2017	BO 2018
GU - Aasiaat	105.912	93.439	93.774	89.308	89.308	89.308

Forventede aktivitetstal						
Antal dimittender	R 2013	FL 2014	FFL 2015	BO 2016	BO 2017	BO 2018
GU - Aasiaat	74	81	90	90	90	90

Forventede aktivitetstal						
Antal dimittender et-årig pilot	R 2013	FL 2014	FFL 2015	BO 2016	BO 2017	BO 2018
GU - Aasiaat	20	20	20	20	20	20

Forventet personaleforbrug						
	R 2013	FL 2014	FFL 2015	BO 2016	BO 2017	BO 2018
Chefer	1	1	1	1	1	1
Øvrige	74	68	74	74	74	74
Personale forbrug i alt	75	69	75	75	75	75

40.12.36 Midtgrønlands Gymnasiale Skole (Driftsbevilling)**Budgetspecifikation**

	R 2013	FL 2014	FFL 2015	BO 2016	BO 2017	BO 2018
	---- 1.000 kr. ----			---- mio. kr. ----		
Nettoudgift	35.456	36.030	36.351	36,4	36,4	36,4
Lønudgifter	26.712	26.700	26.000	26,0	26,5	26,5
Øvrige udgifter	10.672	11.380	12.351	12,4	12,0	12,0
Indtægter	-1.928	-2.050	-2.000	-2,0	-2,2	-2,2

Gymnasierne drives på grundlag af Inatsisartutlov nr. 13 af 22. november 2011 om den gymnasiale uddannelse, som ændret ved Inatsisartutlov nr. 4 af 30. maj 2014 om ændring af Inatsisartutlov om den gymnasiale uddannelse.

Midtgrønlands Gymnasiale Skole er placeret i Nuuk.

De forventede aktivitetstal for "Omkostning pr. årselev" kan ikke uden videre anvendes til tværgående analyser. Årsagen er at bevillingsforudsætningerne varierer fra institution til institution. "Omkostning pr. årselev" illustrerer således udelukkende udviklingen set over tid i omkostning pr. årselev, på den enkelte institution.

Nærværende hovedkonto er ny. Hovedkontoen er oprettet som følge af en opsplitning af den tidligere hovedkonto 40.12.34 GU-skolerne, således at hver GU-skole har egen hovedkonto.

Bevillingen for den enkelte GU-Skole er ikke ændret som følge af opsplitningen.

Bevillingen på nærværende hovedkonto er fra 2015 nedsat med 50.000 kr. som følge af administrative besparelser.

Forventede aktivitetstal

Antal lektioner	R 2013	FL 2014	FFL 2015	BO 2016	BO 2017	BO 2018
GU- Nuuk	16.294	20.000	20.000	20.000	20.000	20.000

Forventede aktivitetstal

Lærertimeforbrug anvendt til undervisning i procent af samlet lærertimeforbrug

	R 2013	FL 2014	FFL 2015	BO 2016	BO 2017	BO 2018
GU- Nuuk	52,8	50,3	63,8	63,8	63,8	63,8

Forventede aktivitetstal

Antal lærerløntimer i alt

	R 2013	FL 2014	FFL 2015	BO 2016	BO 2017	BO 2018
GU- Nuuk	78.707	101.490	80.000	80.000	80.000	80.000

Forventede aktivitetstal

Fastansatte underviseres normtid

	R 2013	FL 2014	FFL 2015	BO 2016	BO 2017	BO 2018
GU - Nuuk	64.224	70.000	70.000	70.000	70.000	70.000

Forventede aktivitetstal						
Lærerløntimer pr. lektion	R 2013	FL 2014	FFL 2015	BO 2016	BO 2017	BO 2018
GU - Nuuk	2,55	2,55	2,55	2,55	2,55	2,55

Forventede aktivitetstal						
Klasseuger	R 2013	FL 2014	FFL 2015	BO 2016	BO 2017	BO 2018
GU - Nuuk	800	800	800	800	800	800

Forventede aktivitetstal						
Gennemsnitlige holdstørrelse	R 2013	FL 2014	FFL 2015	BO 2016	BO 2017	BO 2018
GU - Nuuk	20,7	22,0	22,0	22,0	22,0	22,0

Forventede aktivitetstal						
Antal årselever	R 2013	FL 2014	FFL 2015	BO 2016	BO 2017	BO 2018
GU - Nuuk	413	440	440	440	440	440

Forventede aktivitetstal						
Omkostning pr. årselev	R 2013	FL 2014	FFL 2015	BO 2016	BO 2017	BO 2018
GU - Nuuk	85.850	81.886	82.616	82.616	82.616	82.616

Forventede aktivitetstal						
Antal dimittender	R 2013	FL 2014	FFL 2015	BO 2016	BO 2017	BO 2018
GU - Nuuk	115	110	90	115	120	120

Forventede aktivitetstal						
Antal dimittender et-årig pilot	R 2013	FL 2014	FFL 2015	BO 2016	BO 2017	BO 2018
GU - Nuuk	-	18	20	20	20	20

Forventet personaleforbrug						
	R 2013	FL 2014	FFL 2015	BO 2016	BO 2017	BO 2018
Chefer	1	1	1	1	1	1
Øvrige	69	69	68	67	67	67
Personale forbrug i alt	70	70	69	68	68	68

40.90.02 Tilskud til De Grønlandske Huse (Tilskudsbevilling)

Budgetspecifikation

	R 2013	FL 2014	FFL 2015	BO 2016	BO 2017	BO 2018
		---- 1.000 kr. ----			---- mio. kr. ----	
Nettoudgift	18.054	20.511	20.422	20,4	20,4	20,4

De grønlandske huse i Danmark (Aalborg, Århus, Odense og København) er selvejende institutioner, som reguleres af hver sin vedtægt, der er vedtaget af de enkelte huses bestyrelse og efterfølgende godkendt af Naalakkersuisut og byrådet i husenes hjemkommune.

Husene har bl.a. til formål at varetage optagelse af grønlandske uddannelsessøgende på uddannelsesinstitutioner i Danmark samt vejlede de uddannelsessøgende om f.eks. boligsøgning og børnepasning i Danmark. Husene i Odense og Århus varetager udlejning af bolig i egen kollegieafdeling. Husene administrerer uddannelsesstøttere reglerne i forhold til uddannelsessøgende udenfor Grønland samt udfører personlig og faggruppevis uddannelsesvejledning. Husene yder endvidere bistand og vejledning for elever på efterskoler, højskoler og for elever på korterevarende skoleophold på danske erhvervsskoler. Husenes opgaver på uddannelsesområdet er reguleret ved en aftale herom mellem Husene og Selvstyret.

Husene fungerer derudover som kontakt- og samlingssted for fritidsaktiviteter for grønlændere og grønlandsinteresserede i lokalområdet, samt forestår oplysningsvirksomhed om grønlandske kulturelle- og samfundsmæssige forhold. Dette foregår i skoler, foreninger, museer o.l. Dette sker bl.a. i form af udstillinger, foredrag, gæstelærervirksomhed samt besøg af danske skoleklasser i husene. Husene fungerer ligeledes som samlingssted for grønlænderforeningerne i Danmark, ligesom AVALAK, de studerendes forening i Danmark, har fået stillet kontorlokale til rådighed i husene.

Husene har mange sociale arbejdsopgaver, hvor arbejdet består i f.eks. social rådgivningstjeneste, i form af åben rådgivning for grønlændere i samarbejde med sociale myndigheder i Danmark. Desuden laves opsøgende gadearbejde og etablering af boprojekter. Der udføres løbende tolkningsopgaver for offentlige myndigheder, læger, sygehuse, politi m.fl.

Husene finansieres dels ved tilskud fra Grønlands Selvstyre og dels ved tilskud fra husenes danske opholdskommuner samt fra den danske stat.

Tilskuddet fordels via fordelingsnøgle. I fordelingsnøglen vægter det sociale arbejde 50 %, uddannelsesområdet 40 % og kultur og information 10 %. Derudover gives faste tilskud til kollegiedrift samt til vejledning og sagsbehandling i forhold af uddannelsessøgende i forbindelse med uddannelser udenfor Grønland og Danmark.

Tilskuddet fordeles i forhold til opgørelser pr. 1. oktober i året før finansåret. Husene er i disponeringen af midlerne ikke bundet af vægtningen i fordelingsnøglen.

I budgetforslaget afsættes endvidere midler til administrative besøg fra Departementet for Uddannelse, Kirke, Kultur og Ligestilling til husene vedrørende budget- og regnskabsforhold samt til samme departements deltagelse i forstander-, vejleder- og bestyrelsesmøder.

Forventede aktivitetstal						
Samlet tilskud (1.000 kr.)	R 2013	FL 2014	FFL 2015	BO 2016	BO 2017	BO 2018
København	6.179	7.600	7.378	7.378	7.378	7.378
Odense	3.918	4.248	4.292	4.292	4.292	4.292
Århus	4.948	5.153	5.206	5.206	5.206	5.206
Aalborg	2.957	3.270	3.304	3.304	3.304	3.304
Selvstyrets administration og vejlederrejser	52	215	217	217	217	217
Udviklingsmidler	0	25	25	25	25	25
I alt	18.054	20.511	20.422	20.422	20.422	20.422

Forventede aktivitetstal						
Tilskud til socialt arbejde (1.000 kr)	R 2013	FL 2014	FFL 2015	BO 2016	BO 2017	BO 2018
København	0	3.040	3.071	3.071	3.071	3.071
Odense	0	2.085	2.106	2.106	2.106	2.106
Århus	0	1.913	1.933	1.933	1.933	1.933
Aalborg	0	1.593	1.609	1.609	1.609	1.609
I alt	0	8.630	8.719	8.719	8.719	8.719

Forventede aktivitetstal						
Tilskud til vejledning af uddannelsessøgende (1.000 kr)	R 2013	FL 2014	FFL 2015	BO 2016	BO 2017	BO 2018
København	0	2.678	2.706	2.706	2.706	2.706
Odense	0	1.092	1.103	1.103	1.103	1.103
Århus	0	1.937	1.957	1.957	1.957	1.957
Aalborg	0	1.197	1.209	1.209	1.209	1.209
I alt	0	6.904	6.975	6.975	6.975	6.975

Forventede aktivitetstal						
Tilskud til informationsvirksomhed (1.000 kr)	R 2013	FL 2014	FFL 2015	BO 2016	BO 2017	BO 2018
København	0	580	586	586	586	586
Odense	0	406	410	410	410	410
Århus	0	415	419	419	419	419
Aalborg	0	325	328	328	328	328
I alt	0	1.726	1.744	1.744	1.744	1.744

Forventede aktivitetstal						
Tilskud til kollegier og udlandsstudier (1.000 kr.)	R 2013	FL 2014	FFL 2015	BO 2016	BO 2017	BO 2018
København	0	1.302	1.015	1.015	1.015	1.015
Odense	0	666	673	673	673	673
Århus	0	888	897	897	897	897
Aalborg	0	155	157	157	157	157
I alt	0	3.011	2.742	2.742	2.742	2.742

40.90.03 Vedligehold af Selvstyrets bygninger (Driftsbevilling)**Budgetspecifikation**

	R 2013	FL 2014	FFL 2015	BO 2016	BO 2017	BO 2018
	---- 1.000 kr. ----			---- mio. kr. ----		
Nettoudgift	30.567	33.196	33.538	33,5	33,5	33,5
Lønudgifter	0	457	457	0,5	0,5	0,5
Øvrige udgifter	30.567	32.739	33.081	33,1	33,1	33,1

Der er tilknyttet tekstanmærkning til nærværende hovedkonto.

Nærværende hovedkonto omfatter bevillinger til vedligeholdelse af samtlige bygninger, som hører under Naalakkersuisut området for Uddannelse, Kirke, Kultur og Ligestilling. Fra nærværende hovedkonto kan der udover udmøntes midler til vedligehold af Grønlands Kulturhus (Katuaq). Udmøntning af midler til vedligehold af Grønlands Kulturhus kan kun finde sted, såfremt medejer af Grønlands Kulturhus (Kommuneqarfik Sermersooq) samtidigt beviliger et beløb til vedligehold, der modsvarer bevilling udmøntet fra nærværende konto.

Formålet med bevillingen er vedligeholdelse for at undgå forfald af bygningerne. Endvidere at opretholde eller forbedre komfort, sikkerhed og udstråling, således bygningerne fremstår ordentligt og tidssvarende.

Prioritering under hovedkontoen i forhold til vedligeholdelse af bygninger sker i henhold til det til en hver tid gældende cirkulære om vedligeholdelse af Grønlands Selvstyres bygninger. Dette skal således sikre, at vedligeholdelsesindsatsen prioriteres i henhold til opgavernes opståen, således det sikrer, at de essentielle bygningsdele vedligeholdes først, og at indsatsen generelt sker på en måde, så renoveringsbehov undgås.

Forventede aktivitetstal

Fordeling af ramme i m2	R 2013	FL 2014	FFL 2015	BO 2016	BO 2017	BO 2018
Nanortalik	1.124	1.124	1.124	1.124	1.124	1.124
Qaqortoq	12.185	10.203	12.722	12.722	12.722	12.722
Narsaq	5.874	6.405	7.245	7.245	7.245	7.245
Paamiut	3.700	4.156	4.156	4.156	4.156	4.156
Nuuk	48.056	53.595	57.737	57.737	57.737	57.737
Maniitsoq	2.676	3.670	3.670	3.670	3.670	3.670
Sisimiut	16.340	17.315	19.297	19.297	19.297	19.297
Kangaatsiaq	657	657	657	657	657	657
Aasiaat	16.828	13.642	18.810	20.840	20.840	20.840
Qasiqqaannguit	3.135	3.135	3.135	3.135	3.135	3.135
Ilulissat	8.884	10.235	10.235	11.667	11.667	11.667
Qeqertarsuaq	321	321	321	321	321	321
Ummannaq	1.396	2.185	2.185	2.185	2.185	2.185
Upernavik	962	962	962	962	962	962
Qaanaaq	297	297	297	297	297	297
Ittoqqoortoormiit	560	560	560	560	560	560
Tasiilaq	945	945	945	945	945	945
I alt	123.940	129.407	144.058	147.520	147.520	147.520

Forventede aktivitetstal

Fordeling af ramme i kr.	R 2013	FL 2014	FFL 2015	BO 2016	BO 2017	BO 2018
1) Planlagt bevarede vedligehold af udvendige bygningsdele (klimaskærme)	1.607	6.046	6.046	6.046	6.046	6.046
2) Akut bevarende vedligehold.	832	5.647	5.647	5.647	5.647	5.647
3) Småreparationer og indvendigt vedligehold.	7.564	3.072	3.072	3.072	3.072	3.072
4) Hovedstandsættelse	19.287	5.075	5.076	5.076	5.076	5.076
Mindre ombygninger, moderniseringer og udskiftning af fast inventar	3.975	10.660	11.002	11.002	11.002	11.002
Ekstern rådgivning	1.107	2.238	2.238	2.238	2.238	2.238
Andre udgifter	0	457	457	457	457	457
Henlagt fra sidste år	-12.910	0	0	0	0	0
Henlagt til næste år	9.105	0	0	0	0	0
Forbrug i kr.	30.567	33.196	33.538	33.538	33.538	33.538
Bevilling	30.505	33.196	33.538	33.538	33.538	33.538
Forbrug i %	100,2%	100,0%	100,0%	100,0%	100,0%	100,0%

Forventet personaleforbrug	R 2013	FL 2014	FFL 2015	BO 2016	BO 2017	BO 2018
Chefer	0	0	0	0	0	0
Øvrige	0	1	1	1	1	1
Personale forbrug i alt	0	1	1	1	1	1

40.90.07 Information og formidling omkring internationalt programsamarbejde (Driftsbevilling)

Budgetspecifikation

	R 2013	FL 2014	FFL 2015	BO 2016	BO 2017	BO 2018
	---- 1.000 kr. ----			---- mio. kr. ----		
Nettoudgift	333	338	341	0,3	0,3	0,3
Øvrige udgifter	333	338	341	0,3	0,3	0,3

Formålet med bevillingen er at informere grønlandske interessenter om finansieringsmuligheder fra internationale programmer (f.eks. EUs eller Nordisk Råds kultur-, uddannelses- og forskningsprogrammer) samt fonde.

Således er hovedformålet at facilitere at grønlandske interessenter kan indsende ansøgninger om finansiering af deres projekter til internationale programmer eller fonde.

"Grønlandske interessenter" omfatter offentlige og private institutioner og firmaer i Grønland: F.eks. folkeskoler, gymnasier, videregående uddannelsesinstitutioner, forskningsinstitutioner, sundhedsinstitutioner, kulturinstitutioner, kommuner, private virksomheder, etc.

Bevillingen udmøntes under en årlig resultatkontrakt med Greenland Business.

40.90.08 IKT i uddannelsessystemet (Driftsbevilling)

Budgetspecifikation

	R 2013	FL 2014	FFL 2015	BO 2016	BO 2017	BO 2018
	---- 1.000 kr. ----			---- mio. kr. ----		
Nettoudgift	8.673	13.649	13.740	13,7	13,7	13,7
Lønudgifter	644	1.300	1.300	1,3	1,3	1,3
Øvrige udgifter	12.267	16.649	16.790	16,8	16,8	16,8
Indtægter	-4.238	-4.300	-4.300	-4,3	-4,3	-4,3

Kontoen administreres af IT-centret, der er placeret i Departementet for Uddannelse, Kirke, Kultur og Ligestilling.

Midlerne kan udmøntes til at udvikle eller driftsfinansiere aktiviteter, der fremmer brugen af IKT i undervisningssektoren.

IT-Centret står for den daglige drift af uddannelsesnettet, ATTAT samt support af de opkoblede brugere. IT-Centret servicerer som sådan hele uddannelsessystemet.

Der er koblet 115 institutioner på ATTAT. På disse institutioner oprettes samtlige elever og undervisere som brugere. De er fordelt således, at de 112 benytter ATTAT-nettet, mens de 3 sidste udelukkende benytter mailsystem/Uni-Login på egne forbindelse.

ATTAT fungerer både som mailsystem og videndelingssystem for brugerne. Desuden stiller ATTAT et antal servere til rådighed for brugerne så som webhoteller, mailrelaysere, antispam, antivirus, webfiltre m.v.

De institutioner, der er koblet på ATTAT, betaler en brugerafgift beregnet på baggrund af skoletype og elevtal, samt på baggrund af de faste udgifter, der er ved driften af ATTAT så som licens - og abonnementsudgifter samt teknisk og pædagogisk support.

Nærværende hovedkonto er fra 2015 nedsat med 50.000 kr. som følge af administrativ besparelse.

Forventede aktivitetstal

Fordeling af bevilling

(1.000 kr.)	R 2013	FL 2014	FFL 2015	BO 2016	BO 2017	BO 2018
Trafikafgift	8.570	12.572	12.522	12.522	12.522	12.522
E-forum	749	1.015	1.015	1.015	1.015	1.015
Øvrige drift	3.592	4.362	4.503	4.503	4.503	4.503
Indtægter	-4.238	-4.300	-4.300	-4.300	-4.300	-4.300
I alt	8.673	13.649	13.740	13.740	13.740	13.740

Forventet personaleforbrug	R 2013	FL 2014	FFL 2015	BO 2016	BO 2017	BO 2018
Chefer	0	0	0	0	0	0
Øvrige	1	3	3	3	3	3
Personale forbrug i alt	1	3	3	3	3	3

40.90.10 CopyDan aftale (Tilskudsbevilling)

Budgetspecifikation

	R 2013	FL 2014	FFL 2015	BO 2016	BO 2017	BO 2018
		---- 1.000 kr. ----			---- mio. kr. ----	
Nettoudgift	623	924	1.259	1,6	1,6	1,6

De kommunale folkeskoler er ifølge lovgivningen, anordning nr. 561 af 7. juni 2006 om ikrafttræden for Grønland af lov om ophavsret, forpligtet til at betale for ophavsrettigheder i forbindelse med kopitagning i folkeskolen.

Bevillingen dækker en aftale, som KANUKOKA, CopyDan (Tekst & Node) og Naalakkersuisut området for Uddannelse, Kirke, Kultur og Ligestilling har indgået, hvor der betales et fast årligt beløb til CopyDan pr. elev, baseret på et skøn over antallet af kopier i folkeskolen og fritidsundervisningen. Det var et ønske fra de tre parter, at afgiften betales samlet i stedet for, at hver kommune afregner enkeltvis.

Derudover er der indgået en aftale med CopyDan (Tekst & Node) vedrørende kopieringsrettigheder i forbindelse med undervisningen på de øvrige uddannelsessteder samt i forbindelse med konfirmandundervisningen. Udgifterne afholdes af institutionerne.

Der er med virkning fra den 1. januar 2013 indgået aftale med Koda og Gramex vedrørende anvendelse af musik på gymnasier og videregående uddannelsesinstitutioner. Der betales et fast årligt beløb pr. årselev til Koda og Gramex.

40.90.13 Vejledning samt landsdækkende psykologisk og social studenterrådgivning (Driftsbevilling)

Budgetspecifikation

	R 2013	FL 2014	FFL 2015	BO 2016	BO 2017	BO 2018
	---- 1.000 kr. ----			---- mio. kr. ----		
Nettoudgift	0	17.985	18.170	18,2	18,2	18,2
Lønudgifter	0	7.600	7.600	7,6	7,6	7,6
Øvrige udgifter	0	10.385	10.570	10,6	10,6	10,6

Regelgrundlaget for nærværende hovedkonto er Inatsisartutlov nr. 3 af 29. november 2013 om uddannelses- og erhvervsvejledning.

Pr. 1. januar 2014 varetages landsdækkende psykologisk- og social studenterrådgivning og centrale vejledningsopgaver i henhold til Inatsisartutlov om uddannelses- og erhvervsvejledning i et nationalt rådgivnings- og vejledningscenter.

Centrets formål er dels at varetage de opgaver, som er pålagt Naalakkersuisut i Inatsisartutloven om uddannelses- og erhvervsvejledning. Dette omfatter evaluering og udvikling af vejledningsindsatsen, samordning af vejledningen, information og vejledning, udarbejdelse og distribution af vejledningmateriale, uddannelse og efteruddannelse af vejledere, supervision i forhold til lokale vejledningscentre, erfarings- og vidensdeling og støtte til netværksdannelse. Centret varetager desuden sekretariatsfunktionen for Grønlands Vejledningsråd. Centret skal som led heri etablere og drive en virtuel vejledningsportal og etablere et nationalt dialogforum.

I bestræbelserne på at styrke rådgivning og vejledning i uddannelsessystemet og i de kommunale job- og vejledningscentre samt arbejdsformidlingskontorer blev en vejledergrunduddannelse iværksat i 2000. Målgruppen for uddannelsen er vejledere i folkeskolen og i det øvrige etablerede uddannelsessystem, arbejdsmarkedskonsulenter, uddannelsesvejledere og undervisere ved de kommunale Piareersarfiit samt vejledere ved de gymnasiale og videregående uddannelser.

I bevillingen indgår udgifter til uddannelse af undervisere. Det tilstræbes at øge antallet af undervisere, og undervisningstilbud i form af efteruddannelse. Desuden vil der blive etableret en række kortere kurser af vejledningsfaglig karakter i lokalområderne samt vejledningskonferencer i de større byer.

Centret varetager en landsdækkende mulighed for psykologisk- og social rådgivning og terapiforløb for studerende og borgere i Piareersarfiit-forløb. Til varetagelse af disse opgaver tilknyttes primært psykologer, socialrådgivere og tilsvarende kompetencer. Dette dels i form af fastansættelser, dels i form af freelance ansættelser. Der forventes fysisk tilstedeværelse i flere byer, herunder i Ilulissat, Aasiaat, Sisimiut, Nuuk og Qaqortoq. Med base i disse byer varetages samtidig rejseholdsaktiviteter for målgruppen i øvrige byer og bygder.

Centret har til formål at forøge gennemførselsprocenten på uddannelserne, øge livskvaliteten for de i målgruppen der har været udsat for misbrug samt forebygge at misbrugsmønstre gentages.

Centret gennemfører sine aktiviteter i et tæt samarbejde med de enkelte uddannelsesinstitutioner samt kommunerne, herunder særligt Piareersarfik.

Forventede aktivitetstal	R 2013	FL 2014	FFL 2015	BO 2016	BO 2017	BO 2018
Brugere i terapi/samtale forløb	0	1.250	1.250	1.250	1.250	1.250

Forventede aktivitetstal	R 2013	FL 2014	FFL 2015	BO 2016	BO 2017	BO 2018
Kurser						
Antal moduler grunduddannelse	0	5	5	5	5	5
Antal moduler overbygning	0	6	6	6	6	6
Antal dimittender grunduddannelse	0	20	20	20	20	20
Antal dimittender overbygning	0	12	12	12	12	12
Antal kurser for undervisere Lokale/landsdækkende	0	1	1	1	1	1
vejlederkurser	0	5	5	5	5	5
Antal undervisere	0	4	4	4	4	4
Antal kursister	0	169	169	169	169	169

Forventet personaleforbrug	R 2013	FL 2014	FFL 2015	BO 2016	BO 2017	BO 2018
Chefer	0	1	1	1	1	1
Øvrige	0	17	17	17	17	17
Personale forbrug i alt	0	18	18	18	18	18

40.90.14 Ligestillingsråd (Tilskudsbevilling)**Budgetspecifikation**

	R 2013	FL 2014	FFL 2015	BO 2016	BO 2017	BO 2018
		---- 1.000 kr. ----			---- mio. kr. ----	
Nettoudgift	957	971	981	1,0	1,0	1,0

Regelgrundlaget for nærværende konto er Inatsisartut lov nr. 35 af 29. november 2013 om ligestilling af mænd og kvinder.

Bevillingen skal sikre, at Ligestillingsrådet har mulighed for at udføre sit arbejde gennem driften af sekretariatet og øvrige ligestillingsaktiviteter. Det forventes, at Ligestillingsrådet blandt andet vil iværksætte kampagner og oplysningsvirksomhed samt deltage i møder og konferencer vedrørende ligestillingsspørgsmål.

Udgifterne dækker sekretariatsfunktionen i ligestillingsrådet, leje af lokaler, kontorhold, dagpenge, vederlag m.v., mødeaktivitet i kommunerne, deltagelse i konferencer, aktiviteter herunder eksempelvis oplysningsvirksomhed, kampagner samt publicering af årsberetninger.

Ligestillingsrådet aflægger en årsberetning.

Forventede aktivitetstal

Fordeling (i 1.000 kr.)	R 2013	FL 2014	FFL 2015	BO 2016	BO 2017	BO 2018
Ligestillingsråd	957	671	681	681	681	681
Møder og konferencer	0	150	150	150	150	150
Driftsudgifter	0	150	150	150	150	150
I alt	957	971	981	981	981	981

40.91.03 Kursusvirksomhed (Driftsbevilling)

Budgetspecifikation

	R 2013	FL 2014	FFL 2015	BO 2016	BO 2017	BO 2018
	---- 1.000 kr. ----			---- mio. kr. ----		
Nettoudgift	24.863	30.061	25.371	25,4	25,4	25,4
Lønudgifter	330	500	500	0,5	0,5	0,5
Øvrige udgifter	24.533	29.561	24.871	24,9	24,9	24,9

Der er tilknyttet tekstanmærkning til nærværende hovedkonto.

Tilskud ydes i henhold til Inatsisartutlov nr. 10 af 19. maj 2010 om erhvervsuddannelser og kurser på erhvervsuddannelsesområdet som ændret ved Inatsisartutlov nr. 3 af 4. juni 2012 samt Hjemmestyrets bekendtgørelse nr. 21 af 1. juli 2008 om tilskud til kurser på erhvervsuddannelsesområdet.

Målgrupper for tilskudsordningen:

Der ydes som hovedregel tilskud til kurser, der retter sig mod ufaglærte og faglærte på arbejdsmarkedet, herunder ledige.

Nærværende hovedkonto yder tilskud primært til rejse- og opholdsudgifter i forbindelse med efter- og videreuddannelseskurser.

Bevillinger på nærværende hovedkonto er fra 2015 nedsat med 5,0 mio. kr., der er overført til hovedkonto 64.13.25 ekstraordinær indsats for ledige. Rokeringen er et udtryk for en opprioritering af kompetenceudviklingen af ledige og en tilsvarende nedprioritering af kompetenceudviklingen for borgere der er i beskæftigelse.

Forventet personaleforbrug	R 2013	FL 2014	FFL 2015	BO 2016	BO 2017	BO 2018
Chefer	0	0	0	0	0	0
Øvrige	1	1	1	1	1	1
Personale forbrug i alt	1	1	1	1	1	1

40.91.05 Voksenuddannelser (Driftsbevilling)**Budgetspecifikation**

	R 2013	FL 2014	FFL 2015	BO 2016	BO 2017	BO 2018
	---- 1.000 kr. ----			---- mio. kr. ----		
Nettoudgift	4.870	7.202	7.201	7,2	7,2	7,2
Lønudgifter	2.983	3.600	2.852	2,9	2,9	2,9
Øvrige udgifter	1.931	4.402	4.399	4,4	4,4	4,4
Indtægter	-45	-800	-50	-0,1	-0,1	-0,1

Tilskud ydes i henhold til Inatsisartutlov nr. 10 af 19. maj 2010 om erhvervsuddannelser og kurser på erhvervsuddannelsesområdet og Hjemmestyrets bekendtgørelse nr. 25 af 7. december 2000 om voksenuddannelser.

På nærværende hovedkonto afholdes udgifter til kursusgodtgørelse, rejser og ophold for kursister og instruktører i forbindelse med uddannelsesindsatsen. Desuden afholdes udgifter til drift af voksenuddannelserne samt til praktikvejledning.

Nærværende hovedkonto er fra 2015 nedsat med 75.000 kr. som følge af administrativ besparelse.

Forventede aktivitetstal

	R 2013	FL 2014	FFL 2015	BO 2016	BO 2017	BO 2018
Voksenlærlinge	25	15	16	16	16	16
Efteruddannelseskurser	5	2	6	6	6	6

Forventet personaleforbrug	R 2013	FL 2014	FFL 2015	BO 2016	BO 2017	BO 2018
Chefer	0	0	0	0	0	0
Øvrige	3	4	4	4	4	4
Personale forbrug i alt	3	4	4	4	4	4

40.91.06 Efteruddannelse af faglærere (Driftsbevilling)**Budgetspecifikation**

	R 2013	FL 2014	FFL 2015	BO 2016	BO 2017	BO 2018
	---- 1.000 kr. ----			---- mio. kr. ----		
Nettoudgift	1.573	1.672	1.659	1,7	1,7	1,7
Lønudgifter	226	216	229	0,2	0,2	0,2
Øvrige udgifter	1.347	1.456	1.430	1,4	1,4	1,4

Regelgrundlaget for efteruddannelse af faglærere er Selvstyrets bekendtgørelse om Pædagogikum for undervisere ved branche- og erhvervsskolerne.

På nærværende hovedkonto afholdes udgifter til den obligatoriske pædagogiske grunduddannelse "Pædagogikum" samt øvrig pædagogisk efteruddannelse af erhvervsskolernes faglærere.

Uddannelsen administreres af Campus Kujalleq.

Nærværende hovedkonto er fra 2015 nedsat med 30.000 kr. som følge af administrativ besparelse.

Forventede aktivitetstal

	R 2013	FL 2014	FFL 2015	BO 2016	BO 2017	BO 2018
Antal PG kursister	19	20	20	20	20	20
Andre kursister	76	55	50	50	50	50
Holduger PG kursister	1	6	2	2	2	2
Holduger andre kursister	4	3	3	3	3	3
Dimittender (PG kursister)	11	15	9	9	9	9

Forventet personaleforbrug	R 2013	FL 2014	FFL 2015	BO 2016	BO 2017	BO 2018
Chefer	0	0	0	0	0	0
Øvrige	1	1	1	1	1	1
Personale forbrug i alt	1	1	1	1	1	1

40.91.07 Center for Arktisk Teknologi (Driftsbevilling)

Budgetspecifikation

	R 2013	FL 2014	FFL 2015	BO 2016	BO 2017	BO 2018
	---- 1.000 kr. ----			---- mio. kr. ----		
Nettoudgift	6.687	6.737	5.806	5,8	5,8	5,8
Lønudgifter	158	0	0	0,0	0,0	0,0
Øvrige udgifter	6.648	6.737	5.806	5,8	5,8	5,8
Indtægter	-119	0	0	0,0	0,0	0,0

Center for Arktisk Teknologi (ARTEK) drives i samarbejde mellem Kalaallit Nunaanni Teknikimik Ilinniartfik (KTI) og Danmarks Tekniske Universitet (DTU). Bevillingen administreres af KTI. Bevillingen er hjemlet i ramme- og resultataftale mellem Selvstyret og DTU i perioden 2013 - 2016, hvorefter aftalen genforhandles.

Bevillingen anvendes til ARTEK's drift af uddannelse, herunder primært Diplomingeniøruddannelsen i Arktisk Teknologi samt forsknings- og udviklingsarbejde inden for arktisk og cold climate teknologi. Diplomingeniøruddannelse i Arktisk Teknologi varer fire år, heraf 1½ år i Sisimiut, 1 år i Lyngby, ½ års praktik i Arktis samt 1 år i Danmark/udlandet/Grønland. Bevillingen er fastsat på baggrund af meromkostningerne forbundet med at universitets- og uddannelsesvirksomheden er placeret i Sisimiut i stedet for Lyngby.

DTU bidrager til driften af ARTEK med et fast 3-årigt tilskud baseret på det taxameter som genereres i Grønland på de første tre semestre af Diplomingeniøruddannelsen i Arktisk Teknologi.

Foruden taxametertilskuddet til ARTEK bidrager DTU med stillinger, lokaler og laboratorier og andre støttefaciliteter til uddannelses- og forskningsaktiviteter på ARTEK, svarende til gennemsnittet for DTU.

Endvidere drives centret for fondsmidler og donationer. Samlet set udgør Selvstyrets bidrag for tiden ca. 33 % af centrets udgifter.

Bevillingen på nærværende hovedkonto er fra 2015 nedsat med 1,0 mio. kr. Bevillingen blev fastsat ved opstart af diplomuddannelse som arktisk Ingeniør, med henblik på at Selvstyret finansierede ekstraordinære omkostninger forbundet med uddannelsens opstart i Sisimiut samt løbende drift i Sisimiut. Da uddannelsen nu er fast etableret, reduceres bevillingen.

Forventede aktivitetstal						
Fordeling	R 2013	FL 2014	FFL 2015	BO 2016	BO 2017	BO 2018
Antal optagne nye studerende	27	21	22	22	22	22
Antal indskrevne studerende	91	87	95	95	95	95
Antal færdiguddannede ingeniører	7	12	12	12	12	12
Antal undervisningstimer i Sisimiut (330 timer pr 5 ECTS point)	5.940	5.940	7.920	7.920	7.920	7.920
Antal undervisningsårsværk i Sisimiut á 1550 timer	3,8	4,0	5,0	5,0	5,0	5,0
Kursister i Sisimiut (efteruddannelseskurser, håndværkere, faglærte og ingeniører)	35	35	35	35	35	35
Forskningsårsværk á 1550 timer	8,1	10,0	10,0	10,0	10,0	10,0

40.91.08 Kalaallisuuliornermik Ilinniarfik (Driftsbevilling)**Budgetspecifikation**

	R 2013	FL 2014	FFL 2015	BO 2016	BO 2017	BO 2018
	---- 1.000 kr. ----			---- mio. kr. ----		
Nettoudgift	4.384	2.730	2.708	2,7	2,7	2,7
Lønudgifter	2.173	1.200	1.500	1,5	1,5	1,5
Øvrige udgifter	2.635	1.670	1.229	1,2	1,2	1,2
Indtægter	-424	-140	-21	0,0	0,0	0,0

På nærværende hovedkonto afholdes udgifter til Kalaallisuuliornermik Ilinniarfik.

Kalaallisuuliornermik Ilinniarfiks uddannelse gennemføres i henhold til Inatsisartutlov nr. 10 af 19. maj 2010 om erhvervsuddannelser og kurser på erhvervsuddannelsesområdet, samt hjemmestyrets bekendtgørelse nr. 29 af 5. november 1998 om styrelsen af brancheskolerne.

Kalaallisuuliornermik ilinniarfik - Arnat Ilinniarfiat - Sisimiut har 15 indskrevne elever hvert andet år. Der er oprettet skolepraktik i forbindelse med uddannelsen som afvikles på Arnat ilinniarfiat.

De forventede aktivitetstal for "Omkostning pr. årselev" kan ikke uden videre anvendes til tværgående analyser mellem de forskellige uddannelsesinstitutioner. Årsagen hertil er, at bevillingsforudsætningerne varierer fra institution til institution. "Omkostning pr. årselev" illustrerer således udelukkende udviklingen set over tid i omkostning pr. årselev på den enkelte institution.

Nærværende hovedkonto er fra 2015 nedsat med 50.000 kr. som følge af administrativ besparelse.

Forventede aktivitetstal

Kalaallisuuliornermik

Ilinniarfik

	R 2013	FL 2014	FFL 2015	BO 2016	BO 2017	BO 2018
Bevilling (1.000 kr.)	2.504	2.730	2.708	2.708	2.708	2.708
Klasseuger - UV	42	42	42	42	42	42
Klasseuger - IV	0	0	0	0	0	0
Antal årselever - UV	16	16	16	16	16	16
Antal årselever - IV	0	0	0	0	0	0
Dimittender	9	16	11	11	11	11
Beregnet lærerlønforbrug til undervisning	3.900	3.900	5.684	5.684	5.684	5.684
Fastansatte underviseres samlede normtid	3.900	3.900	5.684	5.684	5.684	5.684
Omkostning pr. årselev	156.500	170.625	169.250	169.250	169.250	169.250

Forventet personaleforbrug	R 2013	FL 2014	FFL 2015	BO 2016	BO 2017	BO 2018
Chefer	1	1	1	1	1	1
Øvrige	3	3	4	4	4	4
Personale forbrug i alt	4	4	5	5	5	5

40.91.14 Grønlands Maritime Skole (Driftsbevilling)

Budgetspecifikation

	R 2013	FL 2014	FFL 2015	BO 2016	BO 2017	BO 2018
	---- 1.000 kr. ----			---- mio. kr. ----		
Nettoudgift	9.340	6.679	6.598	6,6	6,6	6,6
Lønudgifter	8.691	6.918	10.654	10,7	10,7	10,7
Øvrige udgifter	8.846	11.946	10.372	10,4	10,4	10,4
Indtægter	-8.197	-12.185	-14.428	-14,4	-14,4	-14,4

Der er tilknyttet tekstanmærkning til nærværende hovedkonto.

Grønlands Maritime Skoles uddannelser udmøntes i henhold til Inatsisartutlov nr. 10 af 19. maj 2010 om erhvervsuddannelser og kurser på erhvervsuddannelsesområdet. Søfartsuddannelser gennemføres i henhold til Landstingsforordning nr. 7 af 11. november 2000 om søfartsuddannelser i Grønland, dog undtaget kapitel 2.

Grønlands Maritime Skole er en selvstændig offentlig institution med egen bestyrelse, hvor den daglige ledelse udøves af en forstander. Grønlands Maritime Skole har afdelinger i Uummannaq, Nuuk og Paamiut.

Grønlands Maritime Skoles uddannelsesudbud er hovedsagelig rettet imod erhvervsuddannelser indenfor søfart.

Brancheskolernes bevillinger er sammensat af en grundbevilling, en til flere skolespecifikke bevillinger samt et aktivitetsafhængigt tilskud til afvikling af det i aktivitetskemaet udmeldte antal holduger.

De forventede aktivitetstal for "Omkostning pr. årselev" kan ikke uden videre anvendes til tværgående analyser mellem de forskellige uddannelsesinstitutioner. Årsagen hertil er, at bevillingsforudsætningerne varierer fra institution til institution.

"Omkostning pr. årselev" illustrerer således udelukkende udviklingen set over tid i omkostning pr. årselev på den enkelte institution.

Nærværende hovedkonto er fra 2015 nedsat med 150.000 kr. som følge af administrativ besparelse.

Forventede aktivitetstal

Maritime Skole	R 2013	FL 2014	FFL 2015	BO 2016	BO 2017	BO 2018
Grundbevilling, inkl. kollegium (tkr.)	7.540	6.679	6.598	6.598	6.598	6.598
Skolespecifik bev. (tkr.)	1.800	0	0	0	0	0
Driftsbevilling i alt	9.340	6.679	6.598	6.598	6.598	6.598
Aktivitetsafhængigt tilskud	6.265	10.225	12.705	12.705	12.705	12.705
Samlet bevilling + tilskud	15.605	16.934	19.303	19.303	19.303	19.303
Grunduddannelse holduger	78	78	88	88	88	88
Vodbinder holduger	21	21	22	22	22	22
Fisker og Fanger holduger	36	78	64	64	64	64
Kystskipper holduger	11	40	0	0	0	0
Sætteskipper holduger	11	18	0	0	0	0
Fiskeskipper 1. grad holduger	11	18	0	0	0	0
Fiskeskipper 3. grad holduger	11	40	0	0	0	0
Sætter- og fiskeskipper 1. grad holduger	0	0	66	66	66	66
Kyst- og fiskeskipper 3. grad holduger	0	0	38	38	38	38
Skibsass. uden svendebrev holduger	0	0	42	42	42	42
Skibsass. med svendebrev holduger	0	0	22	22	22	22
Trawlbas holduger	0	0	21	21	21	21
Holduger i alt	179	293	363	363	363	363
Holduger - IV	15	20	20	20	20	20
Årselever - UV	38	70	92	92	92	92
Årselever - IV	4	4	38	38	38	38
Dimittender	11	29	127	127	127	127
Lærerløntimeforbrug - UV	11.660	19.381	14.896	14.896	14.896	14.896
Fastansatte underviseres samlede normtid	16.722	27.426	26.692	26.692	26.692	26.692
Omkostninger pr. årselev (kr.)	410.658	241.914	209.815	209.815	209.815	209.815

Forventet personaleforbrug	R 2013	FL 2014	FFL 2015	BO 2016	BO 2017	BO 2018
Chefer	1	1	1	1	1	1
Øvrige	21	18	21	21	21	21
Personale forbrug i alt	22	19	22	22	22	22

40.91.16 Grønlands Handelskole, Nuuk (Driftsbevilling)**Budgetspecifikation**

	R 2013	FL 2014	FFL 2015	BO 2016	BO 2017	BO 2018
	---- 1.000 kr. ----			---- mio. kr. ----		
Nettoudgift	8.509	8.369	8.385	8,4	8,4	8,4
Lønudgifter	19.679	19.100	19.200	19,2	19,2	19,2
Øvrige udgifter	10.902	10.123	10.185	10,2	10,2	10,2
Indtægter	-22.071	-20.854	-21.000	-21,0	-21,0	-21,0

Der er tilknyttet tekstanmærkning til nærværende hovedkonto.

Grønlands Handelsskole, Nuuk er en selvstændig offentlig institution, hvor den daglige ledelse udføres af en forstander. Grønlands Handelsskole, Nuuk har fælles bestyrelse med Campus Kujalleq.

Uddannelserne ved Grønlands Handelsskole i Nuuk udbydes i henhold til Inatsisartutlov nr. 10 af 19. maj 2010 om erhvervsuddannelser og kurser på erhvervsuddannelsesområdet.

Uddannelsesudbuddet ved Grønlands Handelsskole i Nuuk, er hovedsagelig erhvervsuddannelser indenfor handels- og kontorfagene.

Brancheskolernes bevillinger er sammensat af en grundbevilling samt et aktivitetsafhængigt tilskud til afvikling af det i aktivitetsskemaet udmeldte antal holduger.

Grønlands Handelsskole i Nuuk ydes et skolespecifikt tilskud til drift af Ledelsesakademiet.

De forventede aktivitetstal for "Omkostning pr. årselev" kan ikke uden videre anvendes til tværgående analyser mellem de forskellige uddannelsesinstitutioner. Årsagen hertil er, at bevillingsforudsætningerne varierer fra institution til institution.

"Omkostning pr. årselev" illustrerer således udelukkende udviklingen set over tid i omkostning pr. årselev på den enkelte institution.

Nærværende hovedkonto er fra 2015 nedsat med 70.000 kr. som følge af administrativ besparelse.

Forventede aktivitetstal

Handelsskolen Nuuk	R 2013	FL 2014	FFL 2015	BO 2016	BO 2017	BO 2018
Grundbevilling	7.794	7.654	7.663	7.663	7.663	7.663
Skolespecifik bev. (tkr.)	715	715	722	722	722	722
Driftsbevilling i alt	8.509	8.369	8.385	8.385	8.385	8.385
Aktivitetsafhængigt tilskud	15.573	13.039	14.138	13.918	13.918	13.918
Samlet bevilling + tilskud	24.082	21.408	22.523	22.303	22.303	22.303
TNI holduger	178	202	190	190	190	190
TNI BASIS holduger	39	39	39	39	39	39
NI1 holduger	96	39	78	78	78	78
TNI 18 holduger	20	20	13	13	13	13
NI2 IHM holduger	38	38	38	38	38	38
NI2 ØK/ADM holduger	38	38	38	38	38	38
NI2 IT holduger	0	0	0	0	0	0
NI2 FINANS holduger	6	4	6	6	6	6
JUSA holduger	24	8	8	8	8	8
TNI Speciale	0	0	7	7	7	7
Holduger i alt	439	388	417	417	417	417
Holduger - IV	81	49	7	7	7	7
Årselever - UV	133	116	128	128	128	128
Årselever - IV	28	10	1	1	1	1
Dimittender	67	85	91	91	91	91
Lærertiløntimeforbrug - UV	39.649	34.539	36.343	36.343	36.343	36.343
Fastansatte underviseres samlede normtid	34.878	34.878	34.878	34.878	34.878	34.878
Omkostning pr. årselev (kr.)	181.064	184.552	175.690	174.241	174.241	174.241

Forventet personaleforbrug	R 2013	FL 2014	FFL 2015	BO 2016	BO 2017	BO 2018
Chefer	1	1	1	1	1	1
Øvrige	36	35	35	35	35	35
Personale forbrug i alt	37	36	36	36	36	36

40.91.21 Levnedsmiddelskolen, INUILI (Driftsbevilling)

Budgetspecifikation

	R 2013	FL 2014	FFL 2015	BO 2016	BO 2017	BO 2018
	---- 1.000 kr. ----			---- mio. kr. ----		
Nettoudgift	3.408	4.176	3.844	3,8	3,8	3,8
Lønudgifter	10.049	11.435	12.324	12,3	12,3	12,3
Øvrige udgifter	9.323	10.956	10.628	10,6	10,6	10,6
Indtægter	-15.965	-18.215	-19.108	-19,1	-19,1	-19,1

Der er tilknyttet tekstanmærkning til nærværende hovedkonto.

INUILI er en selvstændig offentlig institution med egen bestyrelse, hvor den daglige ledelse udøves af en forstander.

Uddannelserne ved INUILI udbydes i henhold til Inatsisartutlov nr. 10 af 19. maj 2010 om erhvervsuddannelser og kurser på erhvervsuddannelsesområdet.

Uddannelsesudbuddet ved INUILI er hovedsageligt erhvervsuddannelser indenfor levnedsmiddelområdet.

Brancheskolernes bevillinger er sammensat af en grundbevilling samt et aktivitetsafhængigt tilskud til afvikling af det i aktivitetsskemaet udmeldte antal holduger.

De forventede aktivitetstal for "Omkostning pr. årselev" kan ikke uden videre anvendes til tværgående analyser mellem de forskellige uddannelsesinstitutioner. Årsagen hertil er, at bevillingsforudsætningerne varierer fra institution til institution.

"Omkostning pr. årselev" illustrerer således udelukkende udviklingen set over tid i omkostning pr. årselev på den enkelte institution.

Nærværende hovedkonto er fra 2015 nedsat med 375.000 kr. som følge af administrativ besparelse.

Forventede aktivitetstal

Inuili	R 2013	FL 2014	FFL 2015	BO 2016	BO 2017	BO 2018
Grundbevilling, inkl. kollegium (tkr.)	3.408	4.176	3.844	3.844	3.844	3.844
Skolespecifik bev. (tkr.)	0	0	0	0	0	0
Driftsbevilling i alt	3.408	4.176	3.844	3.844	3.844	3.844
Aktivitetsafhængigt tilskud	11.840	11.855	14.508	14.508	14.508	14.508
Samlet bevilling + tilskud	15.248	16.031	18.352	18.352	18.352	18.352
Grundforløb holduger	110	120	120	120	120	120
Gastronomi holduger	12	10	10	10	10	10
Ernærings ass. holduger	30	30	30	30	30	30
Cafe/Kantine ass. holduger	16	13	13	13	13	13
Hotel/turisme ass. holduger	0	0	0	0	0	0
Butik holduger	0	0	0	0	0	0
Brødbager holduger	0	0	0	0	0	0
Tekniker holduger	56	80	80	80	80	80
SKP holduger	88	42	84	84	84	84
Fåreholder holduger	0	42	42	42	42	42
Holduger i alt	312	337	379	379	379	379
Holduger - IV	30	26	38	38	38	38
Årselever - UV	59	72	78	78	78	78
Årselever - IV	9	5	8	8	8	8
Dimittender	23	44	44	44	44	44
Lærertimeforbrug - UV	20.756	20.638	25.499	25.499	25.499	25.499
Fastansatte underviseres samlede normtid	17.106	17.106	17.106	17.106	17.106	17.106
Omkostning pr. årselev (kr.)	258.441	237.931	235.276	235.276	235.276	235.276

Forventet personaleforbrug	R 2013	FL 2014	FFL 2015	BO 2016	BO 2017	BO 2018
Chefer	1	1	1	1	1	1
Øvrige	29	33	37	37	37	37
Personale forbrug i alt	30	34	38	38	38	38

40.91.23 Campus Kujalleq (Driftsbevilling)

Budgetspecifikation

	R 2013	FL 2014	FFL 2015	BO 2016	BO 2017	BO 2018
	---- 1.000 kr. ----			---- mio. kr. ----		
Nettoudgift	23.887	16.921	16.895	16,9	16,9	16,9
Lønudgifter	32.570	18.000	33.000	33,0	33,0	33,0
Øvrige udgifter	13.261	9.540	17.691	17,7	17,7	17,7
Indtægter	-21.944	-10.619	-33.796	-33,8	-33,8	-33,8

Der er tilknyttet tekstanmærkning til nærværende hovedkonto.

Campus Kujalleq er en selvstændig offentlig institution, hvor den daglige ledelse udøves af en forstander. Campus Kujalleq har fælles bestyrelse med Grønlands Handelsskole, Nuuk.

Uddannelserne ved Campus Kujalleq udbydes i henhold til Inatsisartutlov nr. 10 af 19. maj 2010 om erhvervsuddannelser og kurser på erhvervsuddannelsesområdet samt Inatsisartutlov nr. 13 af 22. november 2011 om den gymnasiale uddannelse.

Uddannelsesudbuddet ved Campus Kujalleq er hovedsagelig erhvervsuddannelser indenfor handels- og kontorfaciliteterne.

Brancheskolernes bevillinger er sammensat af en grundbevilling samt et aktivitetsafhængigt tilskud til afvikling af det i aktivitetsskemaet udmeldte antal holduger.

De forventede aktivitetstal for "Omkostning pr. årselev" kan ikke uden videre anvendes til tværgående analyser mellem de forskellige uddannelsesinstitutioner. Årsagen hertil er, at bevillingsforudsætningerne varierer fra institution til institution.

"Omkostning pr. årselev" illustrerer således udelukkende udviklingen set over tid i omkostning pr. årselev på den enkelte institution.

Nærværende hovedkonto er fra 2015 nedsat med 200.000 kr. som følge af administrativ besparelse.

Forventede aktivitetstal

Campus Kujalleq	R 2013	FL 2014	FFL 2015	BO 2016	BO 2017	BO 2018
Grundbevilling inkl. kollegium (t.kr.)	23.887	16.921	16.895	16.895	16.895	16.895
Skolespecifik bev. (t.kr.)	0	0	0	0	0	0
Driftsbevilling i alt	23.887	16.921	16.895	16.895	16.895	16.895
Aktivitetsafhængigt tilskud	16.530	28.960	30.355	30.355	30.355	30.355
Samlet bevilling + tilskud	40.417	45.881	47.250	47.250	47.250	47.250
TNI holduger	233	205	205	205	205	205
GUX holduger	181	573	546	546	546	546
SØK holduger	102	106	102	102	102	102
Arktisk Guide holduger	20	20	20	20	20	20
Handelsøkonom	0	19	0	0	0	0
Serviceassistent	0	0	19	19	19	19
Holduger i alt	536	923	892	892	892	892
Holduger - IV	79	18	15	15	15	15
Årselever - UV	206	453	459	459	459	459
Årselever - IV	15	5	5	5	5	5
Dimittender	81	103	168	168	168	168
Lærertimeforbrug - UV	43.961	83.812	71.575	71.575	71.575	71.575
Fastansatte underviseres samlet normtid	31.694	65.590	56.670	56.670	56.670	56.670
Omkostning pr. årselever (kr.)	196.199	101.691	102.941	102.941	102.941	102.941

Forventet personaleforbrug	R 2013	FL 2014	FFL 2015	BO 2016	BO 2017	BO 2018
Chefer	3	3	5	5	5	5
Øvrige	87	87	87	87	87	87
Personale forbrug i alt	90	90	92	92	92	92

40.91.25 Brancheskolen for Sundhedsuddannelser (Driftsbevilling)

Budgetspecifikation

	R 2013	FL 2014	FFL 2015	BO 2016	BO 2017	BO 2018
		---- 1.000 kr. ----			---- mio. kr. ----	
Nettoudgift	9.101	12.697	12.638	12,6	12,6	12,6
Lønudgifter	9.452	10.700	10.900	10,9	10,9	10,9
Øvrige udgifter	11.370	11.497	9.238	9,2	9,2	9,2
Indtægter	-11.721	-9.500	-7.500	-7,5	-7,5	-7,5

Der er tilknyttet tekstanmærkning til nærværende hovedkonto.

Brancheskolen for Sundhedsuddannelser er en selvstændig offentlig institution med egen bestyrelse, hvor den daglige ledelse udøves af en forstander.

Uddannelserne ved Brancheskolen for Sundhedsuddannelser udmøntes i henhold til Inatsisartutlov nr. 10 af 19. maj 2010 om erhvervsuddannelser og kurser på erhvervsuddannelsesområdet.

Uddannelsesudbuddet ved Brancheskolen for Sundhedsuddannelser er hovedsageligt rettet imod erhvervsuddannelser indenfor sundhedsområdet.

Brancheskolernes bevillinger er sammensat af en grundbevilling, en til flere skolespecifikke bevillinger samt et aktivitetsafhængigt tilskud til afvikling af det i aktivitetsskemaet udmeldte antal holduger.

Brancheskolen for Sundhedsuddannelser ydes et skolespecifikt tilskud til afvikling af specialiseringsmoduler for Sundhedsvæsenet på 3,358 mio. kr. samt fra 2014 et yderligere skolespecifikt tilskud på 1,374 mio. kr. til uddannelse af frontpersonale og småbørnskonsulentuddannelse, som følge af udmøntning af børne- og ungestrategien for sundhedsområdet.

De forventede aktivitetstal for "Omkostning pr. årselev" kan ikke uden videre anvendes til tværgående analyser mellem de forskellige uddannelsesinstitutioner. Årsagen hertil er, at bevillingsforudsætningerne varierer fra institution til institution.

"Omkostning pr. årselev" illustrerer således udelukkende udviklingen set over tid i omkostning pr. årselev på den enkelte institution.

Nærværende hovedkonto er fra 2015 nedsat med 190.000 kr. som følge af administrativ besparelse.

Forventede aktivitetstal

Brancheskolen for

Sundhedsuddannelser	R 2013	FL 2014	FFL 2015	BO 2016	BO 2017	BO 2018
Grundbevilling	5.777	8.013	7.906	7.906	7.906	7.906
Skolespecifik bev. (tkr.)	3.324	4.684	4.732	4.732	4.732	4.732
Driftsbevilling i alt	9.101	12.697	12.638	12.638	12.638	12.638
Aktivitetsafhængigt tilskud	8.200	6.161	7.711	7.711	7.711	7.711
Samlet bevilling + tilskud	17.301	18.858	20.349	20.349	20.349	20.349
SH holduger	66	66	66	66	66	66
SA holduger	38	38	38	38	38	38
Portør holduger	10	10	10	10	10	10
Tandplejer holduger	20	25	21	21	21	21
Sundhedsarbejder holduger	12	12	12	12	12	12
Ufaglært holduger	5	5	25	25	25	25
Klinikassistent holduger	30	29	0	0	0	0
Specialisering	25	22	22	22	22	22
Merit	0	0	0	0	0	0
Holduger i alt	206	207	194	194	194	194
Holduger - IV	14	0	0	0	0	0
Årselever - UV	62	70	68	68	68	68
Årselever - IV	0	0	0	0	0	0
Dimittender	67	80	69	69	69	69
Lærertimeforbrug - UV	18.174	12.224	12.650	12.650	12.650	12.650
Fastansatte underviseres samlede normtid	16.406	14.622	15.322	15.322	15.322	15.322
Omkostning pr. årselev (kr.)	279.048	271.758	299.254	299.254	299.254	299.254

Forventet personaleforbrug	R 2013	FL 2014	FFL 2015	BO 2016	BO 2017	BO 2018
Chefer	1	1	2	2	2	2
Øvrige	20	20	20	20	20	20
Personale forbrug i alt	21	21	22	22	22	22

40.91.27 Tech College Greenland (Driftsbevilling)

Budgetspecifikation

	R 2013	FL 2014	FFL 2015	BO 2016	BO 2017	BO 2018
	---- 1.000 kr. ----			---- mio. kr. ----		
Nettoudgift	32.224	34.608	34.149	34,1	34,1	34,1
Lønudgifter	55.384	57.100	58.732	58,7	58,7	58,7
Øvrige udgifter	44.147	47.538	45.290	45,3	45,3	45,3
Indtægter	-67.308	-70.030	-69.873	-69,9	-69,9	-69,9

Der er tilknyttet tekstanmærkning til nærværende hovedkonto.

Uddannelserne på Tech College udbydes i henhold til Inatsisartutlov nr. 10 af 19. maj 2010 om erhvervsuddannelser og kurser på erhvervsuddannelsesområdet samt Inatsisartutlov nr. 13 af 22. november 2011 om den gymnasiale uddannelse.

Tech College er en selvstændig offentlig institution med egen bestyrelse, hvor den daglige ledelse udøves af en forstander.

Uddannelsesudbuddet på Tech College er hovedsagelig rettet imod erhvervsuddannelser indenfor bygnings- og entreprenørfagene, råstofsektoren samt indenfor elektrikerfaget og smedefaget. Derudover udbydes den gymnasiale uddannelse. Endelig huser skolen den grønlandske afdeling af DTUs Center for Arktisk Teknologi, ARTEK.

Brancheskolernes bevillinger er sammensat af en grundbevilling samt et aktivitetsafhængigt tilskud til afvikling af det i aktivitetsskemaet udmeldte antal holduger.

Der ydes et skolespecifikt tilskud til drift af Brandskolen på 2.460.000 kr. og til drift af Apisseqkollegiet på 1.212.000 kr.

De forventede aktivitetstal for "Omkostning pr. årselev" kan ikke uden videre anvendes til tværgående analyser mellem de forskellige uddannelsesinstitutioner. Årsagen hertil er, at bevillingsforudsætningerne varierer fra institution til institution.

"Omkostning pr. årselev" illustrerer således udelukkende udviklingen set over tid i omkostning pr. årselev på den enkelte institution.

Nærværende hovedkonto er fra 2015 nedsat med kr. 815.000 som følge af administrativ besparelse.

Forventede aktivitetstal

Tech College Greenland	R 2013	FL 2014	FFL 2015	BO 2016	BO 2017	BO 2018
Grundbevilling inkl. kollegium (tkr.)	28.589	30.973	30.477	30.477	30.477	30.477
Skolespecifik bev. (tkr.)	3.635	3.635	3.672	3.672	3.672	3.672
Driftsbevilling i alt	32.224	34.608	34.149	34.149	34.149	34.149
Aktivitetsafhængigt tilskud	49.978	56.513	54.635	54.635	54.635	54.635
Samlet bevilling + tilskud	82.202	91.121	88.784	88.784	88.784	88.784
B/A - holduger pr. uddannelse:						
Grundforløb holduger	58	100	53	53	53	53
SKP holduger	62	116	96	96	96	96
Træ holduger	88	90	80	80	80	80
VVS holduger	40	40	40	40	40	40
Maler holduger	40	40	40	40	40	40
GUX holduger	570	630	612	612	612	612
J/M holduger pr. uddannelse:						
Klejnsmed holduger	67	55	45	55	55	55
Auto/marine GF	0	0	40	40	40	40
Marine holduger	45	35	35	35	35	35
Auto holduger	85	70	105	105	105	105
Skibsmontør holduger	67	55	65	65	65	65
Terminal holduger	110	120	100	100	100	100
El-stærk H holduger	45	20	60	60	60	60
El-stærk GF holduger	40	40	40	40	40	40
El-svag GF holduger	40	40	40	40	40	40
SKP El-svag holduger	0	0	0	0	0	0
SKP El-stærk holduger	0	0	0	0	0	0
SKP MT holduger	0	0	0	0	0	0
SKP HT holduger	8	0	0	0	0	0
SKP AM holduger	40	0	0	0	0	0
Råstofskolen - holduger pr. uddannelse:						
Maskinentreprenør uddannelse	63	88	88	88	88	88
Minesvend uddannelse	63	88	88	88	88	88
Holduger i alt	1.531	1.627	1.627	1.637	1.637	1.637
Holduger - IV	167	222	194	194	194	194
Årselever - UV	479	618	544	544	544	544
Årselever - IV	42	59	40	40	40	40
Dimittender	190	221	179	179	179	179
Lærerløntimeforbrug - UV	119.282	134.514	131.471	131.471	131.471	131.471
Fastansattes underviseres samlede normtid	129.746	140.066	133.664	133.664	133.664	133.664
Omkostning pr. årselev (kr.)	171.612	147.445	163.206	163.206	163.206	163.206

Forventet personaleforbrug	R 2013	FL 2014	FFL 2015	BO 2016	BO 2017	BO 2018
Chefer	6	6	6	6	6	6
Øvrige	151	154	155	155	155	155
Personale forbrug i alt	157	160	161	161	161	161

40.91.31 Aktivitetsafhængige tilskud (Lovbunden bevilling)**Budgetspecifikation**

	R 2013	FL 2014	FFL 2015	BO 2016	BO 2017	BO 2018
		--- 1.000 kr. ---			--- mio. kr. ---	
Nettoudgift	111.685	127.359	134.035	141.7	149,8	155,9

Der er tilknyttet tekstanmærkning til nærværende hovedkonto.

Regelgrundlag for nærværende hovedkonto er Inatsisartutlov nr. 10 af 19. maj 2010 om erhvervsuddannelser og kurser på erhvervsuddannelsesområdet.

Der opereres med aktivitetsafhængige tilskud, der tildeles institutionerne ud fra objektive kriterier for skolernes aktivitet (aktivitet og takst) i form af lovbundne bevillinger.

Det aktivitetsafhængige tilskud reguleres over nærværende hovedkonto efter skolernes aktivitet.

Forventede aktivitetstal

Aktivitetsafhængigt tilskud

(1.000 kr.)	R 2013	FL 2014	FFL 2015	BO 2016	BO 2017	BO 2018
Grønlands Maritime Skole	5.005	10.255	12.705	12.705	12.705	12.705
Grønlands Handelsskole, Nuuk	15.272	13.039	14.122	13.918	13.918	13.918
Levnedsmiddelskolen INUILI	12.191	11.855	14.508	14.508	14.508	14.508
Grønlands Handelsskole, Qaqortoq	20.260	28.960	30.355	30.355	30.355	30.355
Brancheskolen for Sundhedsuddannelser	8.200	6.161	7.711	7.711	7.711	7.711
Tech College Greenland	50.757	56.513	54.635	54.635	54.635	54.635
Forventet aktivitetsstigning	0	576	0	7.848	16.004	22.066
Bevilling i alt	111.685	127.359	134.035	141.679	149.835	155.897

40.92.10 Folkehøjskoler (Tilskudsbevilling)

Budgetspecifikation

	R 2013	FL 2014	FFL 2015	BO 2016	BO 2017	BO 2018
		---- 1.000 kr. ----			---- mio. kr. ----	
Nettoudgift	11.836	12.006	12.130	12,1	12,1	12,1

På nærværende hovedkonto afholdes, som fastsat i Inatsisartutlov nr. 24 af 18. november 2010 om folkehøjskoler, tilskud til folkehøjskolernes almindelige undervisning.

På nærværende hovedkonto afholdes Selvstyrets tilskud til Knud Rasmussenip Højskolia i Sisimiut og til Sulisartut Højskolia i Qaqortoq.

Folkehøjskoler kan på særlige områder tilbyde kompetencegivende undervisning efter reglerne i Inatsisartutloven om folkehøjskoler.

De forventede aktivitetstal for "Tilskud pr. årselev" kan ikke uden videre anvendes til tværgående analyser. Årsagen er at bevillingsforudsætningerne varierer fra institution til institution. "Tilskud pr. årselev" illustrerer således udelukkende udviklingen set over tid i tilskud pr. årselev, på den enkelte institution.

Forventede aktivitetstal

Årselever	R 2013	FL 2014	FFL 2015	BO 2016	BO 2017	BO 2018
Knud Rasmussenip Højskoleia min. antal årselever	24	20	20	20	20	20
Sulisartut Højskoleiat, min antal årselever	25	20	20	20	20	20
Tilskud pr. årselev	241.551	300.150	303.250	303.250	303.250	303.250

40.92.11 Kunstscolen (Driftsbevilling)**Budgetspecifikation**

	R 2013	FL 2014	FFL 2015	BO 2016	BO 2017	BO 2018
	---- 1.000 kr. ----			---- mio. kr. ----		
Nettoudgift	1.464	1.489	1.504	1,5	1,5	1,5
Lønudgifter	872	1.000	1.000	1,0	1,0	1,0
Øvrige udgifter	592	492	507	0,5	0,5	0,5
Indtægter	0	-3	-3	0,0	0,0	0,0

Kunstscolen i Grønland - Eqquimtsuliornermik Ilinniarfik drives i henhold til Landstingslov nr. 6 af 21. oktober 1980 om kunstscole i Grønland.

Eleverne gennemgår kurser i tegning, grafiske teknikker (Højtryk / koldnål / dybtryk / ætsning/-litografi, serigrafi, computergrafik), mixed-media, collage, maleri samt skulptur. Desuden arrangeres forelæsninger vedrørende inuit historie, sprog, fortællekunst, forfatterskab, teatervirksomhed, kunsthistorie m.v.

Der kan optages 5 elever pr. studieår. Studieførløbet er normalt etårigt. I forbindelse med elevudstillinger og salg af eleverbejder opkræver skolen 15% af salgsprisen til delvis dækning af materialer m.v.

De forventede aktivitetstal for "Omkostning pr. årselev" kan ikke uden videre anvendes til tværgående analyser. Årsagen er at bevillingsforudsætningerne varierer fra institution til institution. "Omkostning pr. årselev" illustrerer således udelukkende udviklingen set over tid i omkostning pr. årselev, på den enkelte institution.

Forventede aktivitetstal

Aktivitetstal	R 2013	FL 2014	FFL 2015	BO 2016	BO 2017	BO 2018
Antal lektioner	1.080	1.080	1.080	1.080	1.080	1.080
Lærertimer anvendt til undervisning	1.620	1.620	1.620	1.620	1.620	1.620
Lærertimerforbrug til undervisning i procent af samlet lærertimerforbrug	100	100	100	100	100	100
Lærertimer pr. lektion	1,5	1,5	1,5	1,5	1,5	1,5
Klasseuger	38	38	38	38	38	38
Gennemsnitlig holdstørrelse	5,0	5,0	5,0	5,0	5,0	5,0
Antal årselever	5,0	5,0	5,0	5,0	5,0	5,0
Dimittender	5	5	5	5	5	5
Omkostning pr. årselev	292.836	297.800	300.800	300.800	300.800	300.800

Forventet personaleforbrug	R 2013	FL 2014	FFL 2015	BO 2016	BO 2017	BO 2018
Chefer	0	0	0	0	0	0
Øvrige	2	2	2	2	2	2
Personale forbrug i alt	2	2	2	2	2	2

40.92.12 PhD-studium Forskeruddannelse (Driftsbevilling)

Budgetspecifikation

	R 2013	FL 2014	FFL 2015	BO 2016	BO 2017	BO 2018
		---- 1.000 kr. ----			---- mio. kr. ----	
Nettoudgift	3.357	3.193	3.226	3,2	3,2	3,2
Øvrige udgifter	3.357	3.593	3.226	3,2	3,2	3,2
Indtægter	0	-400	0	0,0	0,0	0,0

Aftalegrundlaget udgøres af 2 aftaler.

"Aftale om oprettelse af samfinansierede forskeruddannelsesstipendier" indgået mellem Grønlands Selvstyre, Videnskabsministeriet og Forskningsstyrelsen i 2001 (fornyet i 2005) omhandler samfinansierede Ph.d. stipendier uddelt af Kommissionen for Videnskabelige Undersøgelser i Grønland (KVUG). Med nedlæggelsen af KVUG ved udgangen af 2012 er denne aftale ikke længere relevant. Midlerne vil herefter dække allerede igangværende KVUG Ph.d. forløb igangsat inden 2012. Efterhånden som KVUG Ph.d. forløbene kommer til afslutning vil midlerne blive anvendt til Ph.d. stipendier uddelt af Grønlands Forskningsråd (Nunatsinni Ilisimatusarnermik Siunnersuisoqatigiit) med hjemmel i Inatsisartutlov nr. 5 af 29. november 2013 om forskningsråd og bevilling af forskningsmidler.

"Aftale mellem Grønlands Selvstyre og Grønlandsbankens Erhvervsfond om samfinansierede Erhvervs-Ph.d. stipendier" indgået i 2008 indebærer p.t. to stipendier, hvor hver part betaler 1/3 af 600.000 kr. årligt og deltagende virksomhed betaler 1/3 af 600.000 kr. årligt samt udgifter derudover. Aftalen lægger op til, at andre virksomheder, organisationer eller andre kan bidrage med 1/3 af 600.000 kr. til et stipendium eller at den deltagende virksomhed betaler 2/3 af 600.000 kr.

Formålet med bevillingerne under begge aftaler er: at tillade etablering af grønlandske forskningsprojekter af højeste internationale kvalitet til at adressere aktuelle problemstillinger indenfor alle videnskabelige områder (naturvidenskab, samfundsvidenskab og humaniora), tillade grønlandske forskere at erhverve Ph.d graden, og således sikre fortsat udvikling af grønlandske forskningsinstitutioner og -miljøer, samt sikre den nødvendige grønlandsk ekspertise for videnbaseret beslutningstagen.

Ifølge aftalen om samfinansierede forskeruddannelsesstipendier andrager finansieringsdel fra nærværende hovedkonto pr. forskerstuderende pr. år ca. 260.000 kr., udspecificeret på følgende poster:

Ph.d.-stipendiat 120.000 kr.

Driftsmidler 60.000 kr.

Overhead 63.000 kr.

Øvrige driftsudgifter 17.000 kr.

Ifølge aftalen om samfinansierede Erhvervs-Ph.d. stipendier andrager Selvstyrets finansieringsdel pr. forskerstuderende pr. år 200.000 kr.

Forventede aktivitetstal						
Fordeling	R 2013	FL 2014	FFL 2015	BO 2016	BO 2017	BO 2018
Optagne	2	2	2	2	2	2
Studerende	6	6	6	6	6	6
Dimittender	2	2	2	2	2	2

40.92.13 Ilisimatusarfik (Driftsbevilling)

Budgetspecifikation

	R 2013	FL 2014	FFL 2015	BO 2016	BO 2017	BO 2018
		---- 1.000 kr. ----			---- mio. kr. ----	
Nettoudgift	125.263	130.382	132.270	134,0	135,7	136,5
Lønudgifter	76.358	76.785	78.128	78,1	78,1	78,1
Øvrige udgifter	58.068	58.150	58.695	60,4	62,1	62,9
Indtægter	-9.163	-4.553	-4.553	-4,6	-4,6	-4,6

Der er tilknyttet tekstanmærkning til nærværende hovedkonto.

På nærværende hovedkonto ydes bevilling til Ilisimatusarfik jævnfør Landstingslov nr. 19 af 19. nov. 2007 om Ilisimatusarfik. Ilisimatusarfik består af følgende Institutter/uddannelser:

Institut for Læring, består af følgende afdelinger:

- Ilinniarfissuaq - læreruddannelsen
- Inerisaavik - efter-/videreuddannelse af lærere
- Institut for Sygepleje og Sundhedsvidenskab, består af flg. Afdeling:
- Sygeplejestudiet
- Ilimmarfik-institut, består af afdelinger:
- Kultur og Samfundshistorie
- Sprog, Litteratur og Medier
- Samfundsvidenskab
- Teologi
- Journalistik
- Sociale Forhold
- Afdeling for Oversættelse og Tolkning

Det udvidede Ilisimatusarfik udbyder for nuværende uddannelses- og forskningsmæssige aktiviteter fordelt på følgende områder:

- Akademiske bachelor- og kandidatuddannelser indenfor Kultur & Samfund
- Akademiske bachelor- og kandidatuddannelser indenfor Grønlandsk Sprog & Litteratur
- Akademiske bachelor- og kandidatuddannelser indenfor Samfundsvidenskab
- Akademisk bacheloruddannelse indenfor teologi
- Professionsrettet bacheloruddannelse indenfor journalistik
- Professionsrettet bacheloruddannelse indenfor socialrådgivning
- Professionsrettet bacheloruddannelse indenfor tolkning og oversættelse
- Professionsrettet bacheloruddannelse indenfor sygepleje
- Professionsrettet bacheloruddannelse til folkeskolelærer
- Pædagogisk efter-/videreuddannelse på diplom-, master- og kandidatniveau af undervisere i folkeskolen.

Endvidere faglig konsulenttjeneste, udvikling af undervisningsmaterialer, kurser, samt evaluering af folkeskolens virksomhed.

Foruden Ilisimatusarfik rummer Ilimmarfik/Universitetsparken følgende 3 selvstændige dokumentations-, forsknings- og formidlingsinstitutioner:

- 1) Sprogsekretariatet
- 2) Nunatta Atuagaateqarfia (Groenlandica-samlingen)
- 3) Grønlands nationalmuseum og Arkiv (arkivdelen)

Ovennævnte institutioner indgår fysisk i Ilisimatusarfik. Institutionerne indgår dog ikke i bevillingen for nærværende hovedkonto.

De forventede aktivitetstal for "Omkostning pr. årselev" kan ikke uden videre anvendes til tværgående analyser. Årsagen er, at bevillingsforudsætningerne varierer fra institution til institution.

"Omkostning pr. årselev" illustrerer således udelukkende udviklingen set over tid i omkostning pr. årselev, på den enkelte institution.

I opgørelsen af forskningsårsværk er kun medtaget fastansatte, der er forskningsbedømt og ansat med forskningstid. Desuden er medregnet nuværende ph.d.-studerende, der er indskrevet ved universitetet samt forskere, der er tilknyttet universitetet i forbindelse med konkrete forskningsprojekter. I opgørelsen af undervisningsårsværk er både medregnet den egentlige undervisning samt den vejledning og administration, der knytter sig hertil.

Nærværende hovedkonto er fra 2015 nedsat med 355.000 kr. som følge af administrativ besparelse.

Nærværende hovedkonto er i 2015 forhøjet med 0,9 mio. kr., i 2016 med 2,6 mio. kr., i 2017 med 4,3 mio. kr. og i 2018 med 5,1 mio. kr. til forventet opstart af bacheloruddannelsen HA-Almen Erhvervsøkonom i efteråret 2015. Midlerne er overført fra hovedkonto 40.01.08 Sektorprogram for uddannelse.

Forventede aktivitetstal

Institut for læring -

Ilinniarfissuaq-

læreruddannelsen

	R 2013	FL 2014	FFL 2015	BO 2016	BO 2017	BO 2018
Antal optagne studerende	42	60	60	60	60	60
Antal indskrevne studerende	220	246	225	225	225	225
Antal lektioner	14.538	13.820	13.820	13.820	13.820	13.820
- antal færdiguddannede bachelorer	32	64	49	74	48	74
Antal årsværk beskæftiget med undervisning og / eller forskning fordelt på:						
- undervisningsassistenter og eksterne lektorer	0,50	0,50	0,50	0,50	0,50	0,50
VIP'er (fastansatte)	31,50	31,50	31,50	31,50	31,50	31,50
- antal forskningsårsværk á 1780 timer	1,33	1,33	1,33	1,33	1,33	1,33
- antal undervisningsårsværk á 1780 timer	30,17	30,17	30,17	30,17	30,17	30,17
Antal publicerede peer reviewed artikler	1	2	2	2	2	2

Forventede aktivitetstal

Ilimmarfik-instituttet Kultur-

& samfundshistorie-

uddannelsen

	R 2013	FL 2014	FFL 2015	BO 2016	BO 2017	BO 2018
Antal optagne studerende	26	25	25	25	25	25
Antal indskrevne studerende	70	60	65	70	70	70
Antal lektioner	660	1.115	1.115	1.115	1.115	1.115
- antal færdiguddannede bachelorer	7	8	8	8	10	10
- antal færdiguddannede kandidater	3	5	5	5	5	5
Antal årsværk beskæftiget med undervisning og / eller forskning						
- undervisningsassistenter og eksterne lektorer	0,40	0,40	0,40	0,40	0,40	0,40
VIP'er (fastansatte)	5,50	6,75	7,00	7,00	7,00	7,00
- antal forskningsårsværk á 1780 timer	3,58	4,13	4,25	4,25	4,25	4,25
- antal undervisningsårsværk á 1780 timer	2,33	3,01	3,15	3,15	3,15	3,15
Antal publicerede peer reviewed artikler	2	9	5	5	5	5

Forventede aktivitetstal

Ilimmarfik-instituttet Sprog,
Litteratur & Medie-
uddannelsen

	R 2013	FL 2014	FFL 2015	BO 2016	BO 2017	BO 2018
Antal optagne studerende	20	25	25	25	25	25
Antal indskrevne studerende	59	60	65	70	70	70
Antal lektioner	701	1.100	1.150	1.150	1.200	1.200
- antal færdiguddannede bachelorer	3	10	12	15	18	18
- antal færdiguddannede kandidater	1	5	5	6	7	7
Antal årsværk beskæftiget med undervisning og / eller forskning fordelt på:	4,20	5,40	5,40	5,40	5,40	5,40
- undervisningsassistenter og eksterne lektorer	1,20	0,40	0,40	0,40	0,04	0,40
VIP'er (fastansatte)	3,00	5,00	5,00	5,00	5,00	5,00
- antal forskningsårsværk à 1780 timer	1,35	2,25	2,25	2,25	2,25	2,25
- antal undervisningsårsværk à 1780 timer	2,85	3,15	3,15	3,15	3,15	3,15
Antal publicerede peer reviewed artikler	2	5	5	5	5	5

Forventede aktivitetstal

Ilimmarfik-instituttet

	R 2013	FL 2014	FFL 2015	BO 2016	BO 2017	BO 2018
Socialrådgiveruddannelsen						
Antal optagne studerende	18	20	20	22	22	22
Antal indskrevne studerende	48	60	50	50	50	50
Antal lektioner	1.734	1.863	1.823	1.809	1.869	1.869
- antal færdiguddannede bachelorer	2	7	12	15	15	15
Antal årsværk beskæftiget med undervisning og / eller forskning fordelt på:	6,50	6,50	6,50	6,50	6,50	6,50
- undervisningsassistenter og eksterne lektorer	0,50	0,50	0,50	0,50	0,50	0,50
VIP'er (fastansatte)	6	6	6	6	6	6
- antal forskningsårsværk à 1780 timer	0,4	0,4	0,4	0,4	0,4	0,4
- antal undervisningsårsværk à 1780 timer	6,1	6,1	6,1	6,1	6,1	6,1
Antal publicerede peer reviewed artikler	1	1	1	1	1	1

Forventede aktivitetstal

Institut for Sygepleje og
Sundhedsvidenskab -

Sygeplejerskeuddannelsen	R 2013	FL 2014	FFL 2015	BO 2016	BO 2017	BO 2018
Antal optagne studerende	15	14	14	14	14	14
Antal indskrevne studerende	58	56	56	56	56	56
Antal lektioner	3.300	3.300	3.300	3.300	3.300	3.300
- antal færdiguddannede bachelorer	10	14	12	12	12	12
Antal årsværk beskæftiget med undervisning og / eller forskning fordelt på:						
- undervisningsassistenter og eksterne lektorer	8,12	8,52	9,07	9,07	9,07	9,07
VIP'er (fastansatte)	2,45	0,85	0,40	0,40	0,40	0,40
- antal forskningsårsværk à 1780 timer	5,66	7,67	8,67	8,67	8,67	8,67
- antal undervisningsårsværk à 1780 timer	2,67	1,67	1,67	1,67	1,67	1,67
Antal publicerede peer reviewed artikler	5,45	6,85	7,40	7,40	7,40	7,40
	5	5	5	5	5	5

Forventede aktivitetstal

Ilimmarfik-instituttet -

Journalistuddannelsen	R 2013	FL 2014	FFL 2015	BO 2016	BO 2017	BO 2018
Antal optagne studerende	10	10	10	10	10	10
Antal indskrevne studerende	26	25	25	25	25	25
Antal lektioner	1.208	1.208	1.208	1.208	1.208	1.208
- antal færdiguddannede bachelorer	4	4	5	8	8	8
- antal færdiguddannede kandidater	0	2	1	1	0	2
Antal årsværk beskæftiget med undervisning og / eller forskning fordelt på:						
- undervisningsassistenter og eksterne lektorer	3,4	3,4	3,4	3,4	3,4	3,4
VIP'er (fastansatte)	0,4	0,4	0,4	0,4	0,4	0,4
- antal forskningsårsværk à 1780 timer	3	3	3	3	3	3
- antal undervisningsårsværk à 1780 timer	0,2	0,2	0,2	0,2	0,2	0,2
Antal publicerede peer reviewed artikler	3,2	3,2	3,2	3,2	3,2	3,2
	0	1	0	1	0	1

Forventede aktivitetstal						
Ilimmarfik-instituttet -						
Teologiuddannelsen	R 2013	FL 2014	FFL 2015	BO 2016	BO 2017	BO 2018
Antal optagne studerende	5	4	5	4	5	4
Antal indskrevne studerende	13	15	15	15	15	15
Antal lektioner	500	500	500	500	500	500
- antal færdiguddannede bachelorer	3	2	3	2	3	2
Antal årsværk beskæftiget med undervisning og / eller forskning fordelt på:	2,40	2,40	2,40	2,40	2,40	2,40
- Undervisningsassistenter og eksterne lektorer	0,40	0,40	0,40	0,40	0,40	4,00
- VIP'er (fastansatte)	2	2	2	2	2	2
- antal forskningsårsværk à 1780 timer	0,90	0,90	0,90	0,90	0,90	0,90
- antal undervisningsårsværk à 1780 timer	1,50	1,50	1,50	1,50	1,50	1,50
Antal publicerede peer reviewed artikler	2	2	2	2	2	2

Forventede aktivitetstal						
Ilinniarfissuaq -						
Overbygningsuddannelser	R 2013	FL 2014	FFL 2015	BO 2016	BO 2017	BO 2018
Antal optagne studerende	69	0	8	8	0	8
Antal indskrevne studerende	25	33	21	25	25	25
Antal lektioner	480	480	360	360	360	360
Antal dimittender i alt på grundbevilling fordelt på:	0	0	0	0	0	0
- antal masteruddannede	2	29	0	24	24	24
- andet (AD-diplom)	2	15	0	24	24	0
- andet Meeqquvitsialakhold	0	0	0	0	0	0
Antal årsværk beskæftiget med undervisning og / eller forskning fordelt på:	4	4	4	4	4	4
- Undervisningsassistenter og eksterne lektorer	3,0	3,5	3,0	3,0	3,0	3,0
- VIP'er (fastansatte)	1,0	0,5	1,0	1,0	1,0	1,0
- antal forskningsårsværk a 1780 timer	0	0	0	0	0	0
- antal undervisningsårsværk a 1780 timer	4	4	4	4	4	4
Antal publicerede peer reviewed artikler	0	0	0	0	0	0

Forventede aktivitetstal

Ilimmarfik-instituttet -
Professionsrettet
bacheloruddannelse i

Oversættelse og Tolkning	R 2013	FL 2014	FFL 2015	BO 2016	BO 2017	BO 2018
Antal optagne studerende	21	15	21	21	21	21
Antal indskrevne studerende	17	23	47	47	47	47
Antal lektioner	516	1.750	1.246	1.512	1.576	1.576
Antal årsværk beskæftiget med undervisning og / eller forskning fordelt på:						
- undervisningsassistenter og eksterne lektorer	2,5	3,5	3,5	3,5	3,5	3,5
VIP'er (fastansatte)	0,5	0,5	0,5	0,5	0,5	0,5
antal forskningsårsværk a 1780 timer	0	3	3	3	3	3
antal undervisningsårsværk a 1780 timer	0	0,9	0,9	0,9	0,9	0,9
Antal publicerede peer reviewed artikler	2,5	2,6	2,6	2,6	2,6	2,6
	0	2	1	1	1	1

Forventede aktivitetstal

Ilimmarfik-instituttet -

Samfundsvidenskabsuddannelsen	R 2013	FL 2014	FFL 2015	BO 2016	BO 2017	BO 2018
Antal optagne studerende	46	25	60	35	60	35
Antal indskrevne studerende	84	85	95	85	95	85
Antal lektioner	1.436	2.207	2.207	2.207	2.207	2.207
Antal dimittender i alt på grundbevilling fordelt på:						
- antal færdiguddannede bachelorer	0	0	0	0	0	0
- antal færdiguddannede kandidater	3	10	8	8	8	8
- andet (HD 2.del)	0	3	3	3	3	3
Antal årsværk beskæftiget med undervisning og / eller forskning fordelt på:	22	0	22	0	25	0
- undervisningsassistenter og eksterne lektorer	6,85	8,60	8,60	8,60	8,60	8,60
- VIP'er (fastansatte)	1,6	1,6	1,6	1,6	1,6	1,6
- antal forskningsårsværk á 1780 timer	5,25	7,00	7,00	7,00	7,00	7,00
- antal undervisningsårsværk á 1780 timer	3,10	4,45	4,25	4,25	4,25	4,25
Antal publicerede peer reviewed artikler	3,75	4,15	4,35	4,35	4,35	4,35
	2	9	5	5	5	5

Forventede aktivitetstal						
Fordeling af bevilling (1.000 kr.)						
	R 2013	FL 2014	FFL 2015	BO 2016	BO 2017	BO 2018
Institut for læring						
Ilinniarfissuaq	41.506	23.294	23.534	23.534	23.534	23.534
Korte lærerkurser	0	6.617	6.685	6.685	6.685	6.685
AD og Mastersuddannelse	0	10.841	10.953	10.953	10.953	10.953
Inerisaavik	38.051	34.403	34.757	34.757	34.757	34.757
Institut for Ilimmarfik	0	22.182	23.310	25.010	26.710	27.510
Samfundsvidenskab	5.467	0	0	0	0	0
Kultur og Samfundshistorie	3.459	0	0	0	0	0
Erhvervsprog og oversættelse	1.961	0	0	0	0	0
Sprog, Litteratur og Medier	3.173	0	0	0	0	0
Socialrådgiveruddannelsen	4.682	0	0	0	0	0
Journalistuddannelsen	3.248	0	0	0	0	0
Teologi og Religion	2.285	0	0	0	0	0
Institut for Sygepleje og Sundhedsvidenskab	4.867	6.424	6.490	6.490	6.490	6.490
Fælles administration	6.546	11.490	11.608	11.608	11.608	11.608
Bygning	10.017	15.131	15.287	15.287	15.287	15.287
Budgetregulering	0	0	-355	-355	-355	-355
Bevilling totalt	125.263	130.382	132.270	133.970	135.670	136.470

Forventede aktivitetstal						
Ilisimatusarfik (alle institutter)						
	R 2013	FL 2014	FFL 2015	BO 2016	BO 2017	BO 2018
Antal indskrevne studerende	620	663	664	668	678	668
Omkostning pr. årselev	202.037	196.287	199.202	200.554	200.103	204.296

Forventet personaleforbrug						
	R 2013	FL 2014	FFL 2015	BO 2016	BO 2017	BO 2018
Chefer	9	9	9	9	9	9
Øvrige	143	145	145	145	145	145
Personale forbrug i alt	152	154	154	154	154	154

40.92.14 Kateket- og organistuddannelse (Driftsbevilling)

Budgetspecifikation

	R 2013	FL 2014	FFL 2015	BO 2016	BO 2017	BO 2018
	---- 1.000 kr. ----			---- mio. kr. ----		
Nettoudgift	1.637	1.866	1.885	1,9	1,9	1,9
Lønudgifter	83	0	0	0,0	0,0	0,0
Øvrige udgifter	1.554	1.866	1.885	1,9	1,9	1,9

Bevillingen afholdes i henhold til Bekendtgørelse nr. 15 af 26. april 1985 om den grønlandske kateketuddannelse og bekendtgørelse nr. 26 af 1. december 1987 om den grønlandske organistuddannelse.

Bispekontoret varetager administrationen af nærværende hovedkonto.

Målsætningen med bevillingen er, at alle byer og bygder i Grønland som minimum kan betjenes af en uddannet kateket ved gudstjenester og kirkelige handlinger. Bevillingen sikrer, at der hvert år er et hold kateketelever under uddannelse.

Organister og harmonister skal medvirke til musikledsagelse ved gudstjenester og kirkelige handlinger i by og bygd. Bevillingen sikrer, at der hvert år er et hold organistelever under uddannelse.

For kateketuddannelsen gælder, at der påbegynder nyt hold i 2017 der dimitterer i 2019. Der er startet et hold i 2014 der dimitterer i 2016. For organistuddannelsen gælder, at der er der påbegynder nyt hold i 2015, der dimitterer i 2016.

Forventede aktivitetstal

Aktiviteter	R 2013	FL 2014	FFL 2015	BO 2016	BO 2017	BO 2018
Kateketer, deltagere	4	15	15	15	15	15
Organister, antal deltagere	8	14	14	14	14	14

40.92.17 Socialpædagogisk Seminarium (Driftsbevilling)

Budgetspecifikation

	R 2013	FL 2014	FFL 2015	BO 2016	BO 2017	BO 2018
	---- 1.000 kr. ----			---- mio. kr. ----		
Nettoudgift	27.463	30.747	30.944	30,9	30,9	30,9
Lønudgifter	18.010	19.647	23.205	23,2	23,2	23,2
Øvrige udgifter	12.387	13.100	9.739	9,7	9,7	9,7
Indtægter	-2.934	-2.000	-2.000	-2,0	-2,0	-2,0

Socialpædagogisk Seminarium udbyder deres videregående socialpædagoguddannelser i henhold til Landstingsforordning nr. 2 af 20. maj 1998 om Socialpædagoguddannelsen som ændret ved Inatsisartutforordning nr. 2 af 19. maj 2010.

Socialpædagogisk Seminariums grunduddannelser gennemføres i henhold til Inatsisartutlov nr. 10 af 19. maj 2010 om erhvervsuddannelser og kurser på erhvervsuddannelsesområdet.

Socialpædagogisk Seminarium udbyder følgende uddannelsesaktiviteter:

- en videregående central socialpædagoguddannelse på professionsbachelorniveau
- en videregående decentral socialpædagoguddannelse
- en erhvervsfaglig socialassistentuddannelse
- en erhvervsfaglig socialhjælperuddannelse på grunduddannelsesniveau
- efter-/videreuddannelse for personalet på dag- og døgninstitutioner

De forventede aktivitetstal for "Omkostning pr. årselev" kan ikke uden videre anvendes til tværgående analyser. Årsagen er at bevillingsforudsætningerne varierer fra institution til institution. "Omkostning pr. årselev" illustrerer således udelukkende udviklingen set over tid i omkostning pr. årselev, på den enkelte institution.

Nærværende hovedkonto er ny. Hovedkontoen er oprettet som følge af en opsplitning af den tidligere hovedkonto 40.92.16 Socialpædagogisk Seminarium og Sprogcenteret.

Bevillingen for Socialpædagogisk Seminarium er ikke ændret som følge af opsplitningen.

Nærværende hovedkonto er fra 2015 nedsat med 120.000 kr. som følge af administrativ besparelse.

Forventede aktivitetstal

Antal lektioner	R 2013	FL 2014	FFL 2015	BO 2016	BO 2017	BO 2018
SPS	12.208	10.535	9.515	13.343	13.343	13.343

Forventede aktivitetstal

Lærertimeforbrug anvendt til undervisning i procent af

Samlet lærertimeforbrug	R 2013	FL 2014	FFL 2015	BO 2016	BO 2017	BO 2018
SPS	91,7	92,6	91,8	83,4	83,4	83,4

Forventede aktivitetstal						
Lærerløntime pr. lektion	R 2013	FL 2014	FFL 2015	BO 2016	BO 2017	BO 2018
SPS	1,84	1,97	1,95	1,79	1,79	1,79

Forventede aktivitetstal						
Klasseuger	R 2013	FL 2014	FFL 2015	BO 2016	BO 2017	BO 2018
SPS	421	379	379	423	423	423

Forventede aktivitetstal						
Gennemsnitlig holdstørrelse	R 2013	FL 2014	FFL 2015	BO 2016	BO 2017	BO 2018
SPS	16	18	18	18	18	18

Forventede aktivitetstal						
Antal årselever	R 2013	FL 2014	FFL 2015	BO 2016	BO 2017	BO 2018
SPS	170	227	195	227	227	227

Forventede aktivitetstal						
Omkostning pr. årselev	R 2013	FL 2014	FFL 2015	BO 2016	BO 2017	BO 2018
SPS	161.547	135.449	158.687	136.317	136.317	136.317

Forventede aktivitetstal						
Antal dimittender	R 2013	FL 2014	FFL 2015	BO 2016	BO 2017	BO 2018
Socialmedhjælpere	51	44	44	44	44	44
Socialpædagoger	32	11	18	39	39	39
Socialassistent	13	16	16	16	16	16

Forventet personaleforbrug						
	R 2013	FL 2014	FFL 2015	BO 2016	BO 2017	BO 2018
Chefer	1	1	1	1	1	1
Øvrige	55	62	62	62	62	62
Personale forbrug i alt	56	63	63	63	63	63

40.92.18 Sprogcentret (Driftsbevilling)**Budgetspecifikation**

	R 2013	FL 2014	FFL 2015	BO 2016	BO 2017	BO 2018
	---- 1.000 kr. ----			---- mio. kr. ----		
Nettoudgift	8.267	7.181	7.215	7,2	7,2	7,2
Lønudgifter	4.478	3.652	3.977	4,0	4,0	4,0
Øvrige udgifter	5.341	5.081	4.790	4,8	4,8	4,8
Indtægter	-1.552	-1.552	-1.552	-1,6	-1,6	-1,6

Sprogcenterets uddannelser gennemføres i henhold til Landstingslov nr. 14 af 6. november 1997 om Sprogskolen og bekendtgørelse nr. 5 af 16. februar 1998 om styrelsen af sprogskolen.

Sprogcentret udbyder følgende uddannelsesaktiviteter:- sprogkurser i grønlandsk, dansk, engelsk mv.

De forventede aktivitetstal for "Omkostning pr. årselev" kan ikke uden videre anvendes til tværgående analyser. Årsagen er at bevillingsforudsætningerne varierer fra institution til institution. "Omkostning pr. årselev" illustrerer således udelukkende udviklingen set over tid i omkostning pr. årselev, på den enkelte institution.

Nærværende hovedkonto er ny. Hovedkontoen er oprettet som følge af en opsplitning af den tidligere hovedkonto 40.92.16 Socialpædagogisk Seminarium og Sprogcenteret.

Bevillingen for Sprogcentret er ikke ændret som følge af opsplitningen.

Nærværende hovedkonto er fra 2015 nedsat med 40.000 kr. som følge af administrativ besparelse.

Forventede aktivitetstal

Antal lektioner	R 2013	FL 2014	FFL 2015	BO 2016	BO 2017	BO 2018
Sprogskolen	1.680	4.000	2.500	2.500	2.500	2.500

Forventede aktivitetstal

Lærertimeforbrug anvendt til undervisning i procent af samlet lærerforbrug

	R 2013	FL 2014	FFL 2015	BO 2016	BO 2017	BO 2018
Sprogskolen	79,9	63,3	80,0	80,0	80,0	80,0

Forventede aktivitetstal

Lærerløntime pr. lektion	R 2013	FL 2014	FFL 2015	BO 2016	BO 2017	BO 2018
Sprogskolen	1,79	1,55	1,60	1,60	1,60	1,60

Forventede aktivitetstal

Klasseuger	R 2013	FL 2014	FFL 2015	BO 2016	BO 2017	BO 2018
Sprogskolen	48	136	60	60	60	60

Forventede aktivitetstal						
Gennemsnitlig holdstørrelse	R 2013	FL 2014	FFL 2015	BO 2016	BO 2017	BO 2018
Sprogskolen	8	10	10	10	10	10

Forventede aktivitetstal						
Antal årselever	R 2013	FL 2014	FFL 2015	BO 2016	BO 2017	BO 2018
Sprogskolen	10	34	15	15	15	15

Forventede aktivitetstal						
Omkostning pr. årselev	R 2013	FL 2014	FFL 2015	BO 2016	BO 2017	BO 2018
Sprogskolen	861.146	211.206	481.000	481.000	481.000	481.000

Forventet personaleforbrug						
	R 2013	FL 2014	FFL 2015	BO 2016	BO 2017	BO 2018
Chefer	1	1	1	1	1	1
Øvrige	7	7	8	8	8	8
Personale forbrug i alt	8	8	9	9	9	9

40.94.10 Tilskud til refusion af NCB afgifter og produktion af musik (Tilskudsbevilling)**Budgetspecifikation**

	R 2013	FL 2014	FFL 2015	BO 2016	BO 2017	BO 2018
		---- 1.000 kr. ----			---- mio. kr. ----	
Nettoudgift	315	741	749	0,7	0,7	0,7

Nærværende hovedkonto skal understøtte produktionen og distributionen af grønlandsk musik. Ordningen betragtes som væsentlig for at sikre grønlandske musikudgivelser og en alsidig ny musikproduktion.

1/3 af puljen afsættes til refusion af de grønlandske pladeproducenters NCB-afgifter (Nordisk Copyright Bureau) ud fra dokumenterede og afholdte udgifter hertil. Der kan søges til førstegangsudgivelser med op til 1.000 trykte CD'er. Refusion kan søg kan søges 10. jan/ 10. april/ 10. juli / 10. okt.

2/3 af puljen er afsat til herboende musikeres produktioner, med særlig vægt på nye kompositioner og produktion af musik. Refusion kan søges 10. jan/ 10. april/ 10. juli / 10. okt., til produktioner der er afsluttet og udgivet kvartalen forud, enten via digital distribution, eller som CD'er med minimum 400 trykte eksemplarer. Det skal dokumenteres, at udgivelsen er til salg via rettighedshaveres godkendte distributionskanaler.

40.94.11 Nunatta Atuagaateqarfia (Driftsbevilling)

Budgetspecifikation

	R 2013	FL 2014	FFL 2015	BO 2016	BO 2017	BO 2018
		---- 1.000 kr. ----			---- mio. kr. ----	
Nettoudgift	15.732	15.622	15.718	15,7	15,7	15,7
Lønudgifter	8.039	7.707	7.707	7,7	7,7	7,7
Øvrige udgifter	8.165	8.715	8.311	8,3	8,3	8,3
Indtægter	-473	-800	-300	-0,3	-0,3	-0,3

Bevillingen afholdes i henhold til Inatsisartutlov nr. 8 af 8. juni 2014 om biblioteksvæsenet, samt Bekendtgørelse nr. 15 af 5. oktober 1999 om biblioteksvederlag.

Nunatta Atuagaateqarfia og Groenlandica er fra 2008 fysisk delt i to således, at Groenlandica fysisk er beliggende i Ililmarfik. Det økonomiske og administrative ansvar for Groenlandica samlingen varetages fortsat af Nunatta Atuagaateqarfia.

Som centralbibliotek varetager Nunatta Atuagaateqarfia biblioteksfunktioner på landsplan og yder biblioteksteknisk bistand i nødvendigt omfang.

Nunatta Atuagaateqarfia varetager administration af biblioteksvederlagsordningen. med hjemmel i Hjemmestyrets Bekendtgørelse nr. 15 af 5. oktober 1999. Vederlaget er kr. 1.170.000.

Nunatta Atuagaateqarfias Groenlandica-samling:

Som nationalbibliotek og videnskabeligt bibliotek har Nunatta Atuagaateqarfia som opgave at opbygge en Groenlandica-samling, som omfatter en nationalsamling og en udenlandsk samling. Nationalsamlingen indeholder bøger, aviser, blade og andet trykt materiale, samt audiovisuelle materialer, som er udgivet i Grønland til belysning af den materielle og åndelige udvikling i Grønland.

Nationalsamlingen opbygges primært, jf. forordningens § 12, om pligtaflevering af materiale udgivet i Grønland. Manuskriptsamlingen - omfattende grønlandske forfatters manuskripter og andre manuskripter - opbygges udelukkende ved donation. Groenlandicas udenlandske samling opbygges primært ved køb af et udvalg af bøger om arktiske forhold og om emner, som har betydning for det grønlandske samfund.

Nærværende hovedkonto er fra 2015 nedsat med 65.000 kr. som følge af administrativ besparelse.

Forventede aktivitetstal

Nunatta Atuagaateqarfia	R 2013	FL 2014	FFL 2015	BO 2016	BO 2017	BO 2018
Udlån	69.111	78.000	69.100	69.100	69.100	69.100
Materialebestand i alt	65.680	68.000	65.700	65.700	65.700	65.700
Elektroniske materialer	900	1.500	900	900	900	900

Forventede aktivitetstal

Groenlandica	R 2013	FL 2014	FFL 2015	BO 2016	BO 2017	BO 2018
Udlån	3.162	2.190	3.200	3.200	3.200	3.200
Materialebestand	90.140	88.786	90.100	90.100	90.100	90.100

Forventet personaleforbrug	R 2013	FL 2014	FFL 2015	BO 2016	BO 2017	BO 2018
Chefer	1	1	1	1	1	1
Øvrige	18	18	18	18	18	18
Personale forbrug i alt	19	19	19	19	19	19

40.94.12 Grønlands Nationalmuseum og Arkiv (Driftsbevilling)

Budgetspecifikation

	R 2013	FL 2014	FFL 2015	BO 2016	BO 2017	BO 2018
		---- 1.000 kr. ----			---- mio. kr. ----	
Nettoudgift	12.357	12.398	12.471	12,5	12,5	12,5
Lønudgifter	9.057	9.398	10.132	10,1	10,1	10,1
Øvrige udgifter	4.178	3.900	3.239	3,2	3,2	3,2
Indtægter	-878	-900	-900	-0,9	-0,9	-0,9

Bevillingen afholdes i henhold til Landstingsforordning nr. 6 af 30. oktober 1998 om museumsvæsen, seneste ændret ved Landstingsforordning nr. 4 af 21. maj 2004 om ændring af landstingsforordning om museumsvæsen.

Grønlands Nationalmuseum og Arkiv er fra 2008 fysisk delt i to: Grønlands Nationalmuseum og Grønlands Arkiv, idet Grønlands Arkiv fysisk er overflyttet til Universitetsparken med udgangen af 2007. Organisatorisk er museum og arkiv stadig en fælles enhed med en fælles direktør.

Grønlands Nationalmuseum og Arkiv har til opgave gennem registrering, indsamling, bevaring, forskning og formidling:

- 1) at virke for sikring af Grønlands kulturarv,
- 2) at belyse den grønlandske kultur- og naturhistorie.
- 3) at gøre samlingerne tilgængelige for offentligheden og
- 4) at stille samlingerne til rådighed for forskningen og udbrede kendskabet til forskningens resultater.

Nationalmuseets Arkivdel:

Nationalarkivet er lovmæssigt forpligtet til- og ansvarlig for indsamling, ordning, bevaring og registrering og kassation af alle arkivalier for alle af den offentlige forvaltning under Grønlands Selvstyre og de grønlandske kommuner, herunder rådgivningsopgaver for offentlige instanser i arkivanliggender. Arkivet fører tilsyn med arkivalier, opbevaret ved offentlige instanser.

Med virkning fra 1. januar 2009 har Landsarkivet overtaget Tegningsarkivet.

Nærværende hovedkonto er fra 2015 nedsat med 55.000 kr. som følge af administrativ besparelse.

Forventede aktivitetstal

Udstillingsbesøg	R 2013	FL 2014	FFL 2015	BO 2016	BO 2017	BO 2018
Udstillingsbesøgende	11.556	18.500	13.000	14.000	15.000	15.000

Forventede aktivitetstal

Udstillinger og åbningsdage	R 2013	FL 2014	FFL 2015	BO 2016	BO 2017	BO 2018
Faste udstillinger	7	7	7	7	7	7
Særudstillinger	4	5	4	4	4	4
Åbningsdage	316	310	322	322	322	322

Forventet personaleforbrug	R 2013	FL 2014	FFL 2015	BO 2016	BO 2017	BO 2018
Chefer	1	1	1	1	1	1
Øvrige	23	23	23	23	23	23
Personale forbrug i alt	24	24	24	24	24	24

40.94.13 Tilskud til idræt (Tilskudsbevilling)

Budgetspecifikation

	R 2013	FL 2014	FFL 2015	BO 2016	BO 2017	BO 2018
		---- 1.000 kr. ----			---- mio. kr. ----	
Nettoudgift	7.663	7.778	7.858	7,9	7,9	7,9

Regelgrundlag for tilskud til idrætten er Landstingsforordning nr. 10 af 21. maj 2002 om kultur- og fritidsvirksomhed.

Tilskuddet til Grønlands Idræts Forbund ydes som et rammetilskud til afholdelse af administrationsudgifter, uddannelse af medarbejdere, ledere og instruktører, konsulentlønninger og rejser, til specialforbundene samt deltagelse i internationale stævner og samarbejde, herunder Arctic Winter Games vedrørende såvel den kulturelle som den idrætslige del.

Naalakkersuisut indgår en resultatkontrakt med GIF, der fastlægger GIF's forventede aktiviteter samt krav til afrapportering og regnskabsaflæggelse.

Til Elite Sport Greenland budgetteres med tilskud til den almindelige virksomhed og drift, herunder Elite Sport Greenlands administrationsopgaver for departementet i forbindelse med uddannelsestilskud til eliteidrætsudøvere og idrætstalenter samt det opfølgende arbejde efter nærmere aftale med departementet.

Af bevillingen er kr. 250.000 øremærket til at imødekomme ansøgninger om tilskud til tabt arbejdsfortjeneste i forbindelse med deltagelse på Grønlands vegne i De Olympiske Lege, Verdensmesterskaber, Europamesterskaber, De Panamerikanske Mesterskaber eller World Cup's.

Forventede aktivitetstal

Fordeling af idrætstilskud (i

1.000 kr.)	R 2013	FL 2014	FFL 2015	BO 2016	BO 2017	BO 2018
Grønlands Idræts Forbund	7.131	7.238	7.302	7.302	7.302	7.302
Team Grønland	532	540	556	556	556	556

Forventede aktivitetstal (Fordeling i 1.000 kr.)	R 2013	FL 2014	FFL 2015	BO 2016	BO 2017	BO 2018
Grønlands Ski Forbund	1.284	1.020	1.020	1.020	1.020	1.020
Grønlands Boldspils Union	2.058	1.734	1.734	1.734	1.734	1.734
Grønlands Badminton Forbund	1.322	1.020	1.020	1.020	1.020	1.020
Grønlands Håndbold Forbund	1.419	1.122	1.122	1.122	1.122	1.122
Grønlands Taekwon-do Forbund	865	612	612	612	612	612
Grønlands Bordtennis Union	898	663	663	663	663	663
Grønlands Volleyball Forbund	749	612	612	612	612	612
Grønlands Kajak Forbund	815	510	510	510	510	510
Arctic Sport	757	238	238	238	238	238
Klubber uden specialforbund	0	173	173	173	173	173
I alt	10.167	7.704	7.704	7.704	7.704	7.704

Bemærkninger:

R 2013 Viser årets tilskud inkl. efter reguleringer af uforbrugte kursus og projektmidler. Aktivitetstabellen viser aktivitetstal for samlede bevillinger til specialforbundene fra hovedkonto 40.94.13 Tilskud til idræt og hovedkonto 40.94.21 Tilskud fra Grønlands andel af tips og lottoomsætningen.

Forventede aktivitetstal	R 2013	FL 2014	FFL 2015	BO 2016	BO 2017	BO 2018
Samlet antal medlemmer						
Grønlands Ski Forbund	1.461	2.179	2.179	2.179	2.179	2.179
Grønlands Boldspils Union	4.385	5.823	5.823	5.823	5.823	5.823
Grønlands Badminton Forbund	1.093	1.351	1.351	1.351	1.351	1.351
Grønlands Håndbold Forbund	1.775	1.555	1.555	1.555	1.555	1.555
Grønlands Taekwon-do Forbund	698	638	638	638	638	638
Grønlands Bordtennis Union	422	665	665	665	665	665
Grønlands Volleyball Forbund	302	430	430	430	430	430
Grønlands Kajak Forbund	183	592	592	592	592	592
Arctic Sport	530	0	530	530	530	530
Klubber uden for Spec. forbund	999	656	656	656	656	656
Ældreidrætten	873	792	792	792	792	792
I alt	12.721	14.681	15.211	15.211	15.211	15.211

Bemærkninger:

GIF fremsendte tal for aldersgruppe (0-14, 15-18, 19-30 og 31 og op) samt for aktive og passive medlemmer.

40.94.14 Tilskud til landsdækkende børne- og ungdomsorganisat (Tilskudsbevilling)

Budgetspecifikation

	R 2013	FL 2014	FFL 2015	BO 2016	BO 2017	BO 2018
		---- 1.000 kr. ----			---- mio. kr. ----	
Nettoudgift	1.830	1.707	1.725	1,7	1,7	1,7

Regelgrundlaget for tilskud til landsdækkende børne- og ungdomsorganisationer er Landstingsforordning nr. 10 af 21. maj 2002 om kultur- og fritidsvirksomhed.

Støtte gives til driften af de landsdækkende organisationers virksomhed inden for børne- og ungdomsarbejdet.

Til Sukorseq (sammenslutningen af fritidsklubber) budgetteres alene med tilskud til sammenslutningens administrationsudgifter, idet tilskud til lokale og regionale aktiviteter er kommunale opgaver, hvortil der ydes tilskud gennem bloktilskuddet. Der ydes således heller ikke tilskud til aktiviteter for medlemmer og ansatte.

Til Grønlands Spejderkorps budgetteres med tilskud til konsulentløn, uddannelse af ledere og medlemmer, administration og korpsets almene virksomhed.

Til Sorlak (Grønlands Ungdoms Fællesråd) budgetteres med tilskud til administrationsomkostninger, herunder administrationsomkostninger i forbindelse med organisationens behandling af ansøgninger i henhold til Inatsisartutlov nr. 10 af 22. november 2011 om fordeling af midler fra visse spil samt nordisk arbejde. Kr. 150.000 af Sorlaks bevillinger er øremærket til Sorlaks ungdomshøjskole.

Forventede aktivitetstal

Tilskuddet fordeles således

(i 1.000 kr.)	R 2013	FL 2014	FFL 2015	BO 2016	BO 2017	BO 2018
Sukorseq	252	256	258	258	258	258
Grønlands Spejderkorps	558	416	420	420	420	420
Sorlak	1.020	1.035	1.047	1.047	1.047	1.047
i alt	1.830	1.707	1.725	1.725	1.725	1.725

Forventede aktivitetstal

Antal medlemmer	R 2013	FL 2014	FFL 2015	BO 2016	BO 2017	BO 2018
Sorlak						
medlemsorganisationer	8	8	8	8	8	8
Sorlak medlemsforeninger	11	11	11	11	11	11
Sorlak enkeltmedlemmer i alt	3.900	3.900	3.900	3.900	3.900	3.900
Sukorseq	2.000	2.000	2.000	2.000	2.000	2.000
Spejderkorps	146	146	146	146	146	146

40.94.15 Aftalebundne tilskud til kultur området (Tilskudsbevilling)**Budgetspecifikation**

	R 2013	FL 2014	FFL 2015	BO 2016	BO 2017	BO 2018
	---- 1.000 kr. ----			---- mio. kr. ----		
Nettoudgift	740	997	1.007	1,0	1,0	1,0

Der er tilknyttet tekstanmærkning til nærværende hovedkonto.

Tilskud fra nærværende hovedkonto ydes efter særligt indgåede aftaler.

Til Nordens Institut, NAPA (Nuuk), budgetteres med tilskud i henhold til aftale af 11. december 1985 samt tillægsaftale af 8. februar 2002 mellem Nordisk Ministerråd og Grønlands Selvstyre.

Ifølge aftalerne er Selvstyret forpligtet til at yde tilskud svarende til udgifterne til regnskabsassistance, kontorlokaler og kontorhold, herunder inventar, kontormaskiner, telefon og anden kommunikation.

Til kultursamarbejdet mellem Grønland, Island og Færøerne budgetteres med midler i forbindelse med afholdelse af konference om årets tema i henhold til Den Vestnordiske Samarbejdsaftale, og til andre samarbejdsprojekter i henhold til aftalen samt implementering af Vestnordisk Råds rekommandationer indenfor kultur og uddannelse.

Bevillingen dækker desuden udgifter til oversættelse af bøger i forbindelse med Vestnordisk Råds Børne- og Ungdomslitteraturpris. Prisen uddeles hvert andet år.

Der kan endvidere afholdes udgifter til andre aktiviteter inden for det nordiske samarbejde.

Forventede aktivitetstal	R 2013	FL 2014	FFL 2015	BO 2016	BO 2017	BO 2018
Fordeling (i 1.000 kr.)						
NAPA	694	694	704	704	704	704
Vestnordisk samarbejde	29	200	200	200	200	200
Vestnordisk børnebogspris og andet vestnordisk/nordisk samarbejde	17	103	103	103	103	103
I alt	740	997	1.007	1.007	1.007	1.007

40.94.16 Tilskud til lokal Radio- og lokal TV virksomhed (Tilskudsbevilling)

Budgetspecifikation

	R 2013	FL 2014	FFL 2015	BO 2016	BO 2017	BO 2018
		---- 1.000 kr. ----			---- mio. kr. ----	
Nettoudgift	1.635	1.863	1.882	1,9	1,9	1,9

Regelgrundlag for nærværende hovedkonto er Inatsisartutlov nr. 7 af 8. juni 2014 om radio- og tv-virksomhed.

Fordeling af tilskuddet fremgår af § 3 i Bekendtgørelse nr. 21 af 30. december 2004 om tilskud til lokale radio- og tv-stationer mv.:

- 400.000 kr. afsættes forlods som organisationstilskud til Sammenslutningen af lokal radio- og tv-stationer, som bl.a. forvalter tilskud pva. Departementet.
- 100.000 kr. afsættes forlods som tilskud til efter- og videreuddannelse af de lokale radio- og tv-stationers medarbejdere.
- 2/3 af den resterende bevilling anvendes til grundtilskud til lokale stationers drift, og 1/3 til produktionstilskud til lokale TV- stationers egenproduktioner.

Det er bl.a. en betingelse for at modtage tilskud, at stationen har tilladelse til lokal radio- eller tv-virksomhed i henhold til nævnte forordning.

Regnskab for de bevilgede tilskud for nærværende hovedkonto skal aflægges i henhold til de af Departementet nærmere fastlagte retningslinjer.

40.94.17 Grønlands Radio - KNR (Tilskudsbevilling)**Budgetspecifikation**

	R 2013	FL 2014	FFL 2015	BO 2016	BO 2017	BO 2018
	---- 1.000 kr. ----			---- mio. kr. ----		
Nettoudgift	73.022	67.779	68.477	68,5	68,5	68,5

Der er tilknyttet tekstanmærkning til nærværende hovedkonto.

Bevillingen afholdes i medfør af Inatsisartutlov nr. 7 af 8. juni 2014 om radio- og tv-virksomhed.

KNR har til formål via tv, radio og internet eller lignende at sikre hele den grønlandske befolkning et bredt udbud af programmer og tjenester omfattende nyhedsformidling, oplysning, undervisning, kunst og underholdning i henhold til public service forpligtelserne.

Der indgås Public Service resultatkontrakt mellem KNR og Naalakkersuisut.

Forventede aktivitetstal

	R 2013	FL 2014	FFL 2015	BO 2016	BO 2017	BO 2018
KNR radioudsendelser fra andre producenter i Grl.	85	300	300	300	300	300
KNR tv-udsendelser fra andre producenter i Grl.	104	18	18	18	18	18

Forventede aktivitetstal

KNR's egenproducerede radioudsendelser (i timer)	R 2013	FL 2014	FFL 2015	BO 2016	BO 2017	BO 2018
Børne og ungdomsuds.	210	154	154	154	154	154
Kunst & kulturuds.	1.212	1.406	1.406	1.406	1.406	1.406
Nyheds & aktualitetsuds.	560	487	487	487	487	487
Undervisningsprogrammer	39	18	18	18	18	18
Sundhedsprogrammer	31	21	21	21	21	21
KNR egenproduktioner i alt	2.052	2.086	2.086	2.086	2.086	2.086

Forventede aktivitetstal

KNR's egenproducerede tv-udsendelse (i timer)	R 2013	FL 2014	FFL 2015	BO 2016	BO 2017	BO 2018
Børne & ungdomsuds.	203	38	38	38	38	38
Kunst & Kulturuds.	83	73	73	73	73	73
Nyheds & aktualitetsuds.	238	120	120	120	120	120
Undervisningsprogrammer	4	8	8	8	8	8
Sundhedsprogrammer	13	19	19	19	19	19
KNR egenproduktion i alt	541	258	258	258	258	258

Bemærkninger:

*) KNR's udsendelse (i timer) er den samlede udsendelse og udgør både KNR's egenproduktion samt indkøb af udsendelser fra eksterne producenter i Grl.

40.94.18 Katuaq (Tilskudsbevilling)

Budgetspecifikation

	R 2013	FL 2014	FFL 2015	BO 2016	BO 2017	BO 2018
		---- 1.000 kr. ----			---- mio. kr. ----	
Nettoudgift	4.892	4.965	5.016	5,0	5,0	5,0

Bevillingen afholdes i henhold til Landstingsforordning nr. 10 af 21. maj 2002 om kultur- og fritidsvirksomhed. Bevillingen gives til den selvejende institution Katuaq.

Bevillingens størrelse aftales mellem Kommuneqarfik Sermersooq og Grønlands Selvstyre med 50 % til hver.

Vedrørende formålet nævnes det i § 2 i fundats af april 2009 for "Den selvejende institution Katuaq": "Fonden skal med udgangspunkt i Grønlands Kulturhus fremvise, stimulere og udvikle kulturelle oplevelser under udøvelsen af et alsidigt, frit og uafhængigt kunstnerisk skøn i samarbejde med institutioner, organisationer, personer og selskaber. Fonden skal medvirke til at eksponere grønlandsk kultur i Grønland og internationalt, ligesom fonden skal formidle kulturelt samarbejde mellem Grønland og resten af verden."

Grønlands Selvstyre ved Naalakkersuisut udpeger 1 repræsentant og 1 suppleant til bestyrelsen for Katuaq.

Selve bygningen, Grønlands Kulturhus, ejes af et Interessentselskab bestående af Kommuneqarfik Sermersooq og Grønlands Selvstyre. Grønlands Kulturhus I/S skal via huslejeindtægter sørge for løbende vedligehold af bygningen Grønlands Kulturhus. Den selvejende institution Katuaq er en af tre lejere i Grønlands Kulturhus I/S. Den selvejende institution Katuaq modtager nærværende bevilling til kulturelle aktiviteter og husleje, men har intet ansvar for det løbende vedligehold af bygningen Grønlands Kulturhus.

Forventede aktivitetstal

Arrangementer	R 2013	FL 2014	FFL 2015	BO 2016	BO 2017	BO 2018
Musik, teater, dans	58	36	36	34	32	30
Udstillinger	10	10	10	9	8	8
Filmforestillinger	969	784	970	980	990	1.000
Konferencer, møder	239	262	265	270	275	280

Forventede aktivitetstal

Gæster	R 2013	FL 2014	FFL 2015	BO 2016	BO 2017	BO 2018
Musik, teater, dans	14.771	12.000	12.000	12.000	12.000	12.000
Udstillinger	6.200	7.000	7.000	6.000	5.000	5.000
Film	49.057	51.000	51.000	52.000	53.000	54.000
Konferencer, møder	16.163	12.000	13.000	14.000	15.000	16.000

40.94.20 Arctic Winter Games og Island Games (Driftsbevilling)**Budgetspecifikation**

	R 2013	FL 2014	FFL 2015	BO 2016	BO 2017	BO 2018
	---- 1.000 kr. ----			---- mio. kr. ----		
Nettoudgift	2.649	4.451	7.689	7,7	0,3	0,3

Der er tilknyttet tekstanmærkning til nærværende hovedkonto.

Regelgrundlaget for afholdelse af udgifter i forbindelse med Arctic Winter Games er Landstingsforordning nr. 10 af 21. maj 2002 om kultur- og fritidsvirksomhed.

Bevillingen skal dække Selvstyrets medlemskab af Arctic Winter Games i henhold til aftale af 3. september 1993 mellem den Internationale Komité og Selvstyret samt til rejseaktiviteter i forbindelse med Selvstyrets deltagelse i Arctic Winter Games.

På nærværende hovedkonto afholdes også udgifterne til Selvstyrets deltagelse i Island Games.

Grønlands Selvstyre har på Arctic Winter Games Internationale Komites bestyrelsesmøde i 2010 tilsluttet sig vedtagelsen af en ny rotationsordning for afholdelse af Arctic Winter Games. Grønland skal være vært for Arctic Winter Games i 2016.

Midlerne skal anvendes til såvel forberedelsen af værtskabet som til gennemførelse af Arctic Winter Games i 2016. Udgifterne deles 50/50 mellem Selvstyret og Kommuneqarfik Sermersooq.

Forventede aktivitetstal	R 2013	FL 2014	FFL 2015	BO 2016	BO 2017	BO 2018
Fordeling (i 1.000 kr.)						
Kontingent	198	200	200	200	200	200
Planlægning og gennemførelse af AWG	2.451	4.251	7.389	7.489	0	0
Island games	0	0	100	0	103	103
I alt	2.649	4.451	7.689	7.689	303	303

40.94.21 Tilskud fra Grønlands andel af tips- og lottoomsætningen i Danske Spil A/S (Tilskudsbevilling)

Budgetspecifikation

	R 2013	FL 2014	FFL 2015	BO 2016	BO 2017	BO 2018
		---- 1.000 kr. ----			---- mio. kr. ----	
Nettoudgift	14.200	28.200	28.200	28,2	28,2	28,2

Der er tilknyttet tekstanmærkning til nærværende hovedkonto.

Bevillingen uddeles i henhold til Inatsisartutlov nr. 10 af 22. november 2011 om fordeling af midler fra visse spil.

Nærværende hovedkonto modsvarer af hovedkonto 40.94.22 Grønlands andel af tips- og lottoomsætningen i Danske Spil A/S.

Overskuddet fra omsætningen af tips- og lottomidlerne udloddes til nedenstående almennyttige formål jf. § 1 i Inatsisartutlov nr. 10 af 22. november 2011 om fordeling af midler fra visse spil. Der er desuden indgået aftale med Lokale- og Anlægsfonden så et årligt indskud fra Selvstyret til fonden, giver kommunerne mulighed for at søge Lokale- og Anlægsfonden om tilskud og/eller lån til opførelse af almenkulturelle bygninger eller renovering af disse.

Forventede aktivitetstal

Fordeling (i 1.000 kr.)	R 2013	FL 2014	FFL 2015	BO 2016	BO 2017	BO 2018
Overskud til fordeling	28.152	28.200	28.200	28.200	28.200	28.200
Lokale og Anlægsfonden	1.268	1.215	1.215	1.215	1.215	1.215
Pulje A - Grønlands Idrætsforbund	13.442	13.347	13.493	13.493	13.493	13.493
Pulje A - Elitesport Greenland	2.446	2.428	2.455	2.455	2.455	2.455
Pulje B - Børn og Ungeorganisationer	3.656	3.630	3.670	3.670	3.670	3.670
Pulje C - Andre almennyttige formål	7.339	7.287	7.367	7.367	7.367	7.367

40.94.22 Grønlands andel af omsætningen i Danske Spil A/S (Indtægtsbevilling)**Budgetspecifikation**

	R 2013	FL 2014	FFL 2015	BO 2016	BO 2017	BO 2018
		---- 1.000 kr. ----			---- mio. kr. ----	
Nettoindtægt	-14.200	-28.200	-28.200	-28,2	-28,2	-28,2

Der er tilknyttet tekstanmærkning til nærværende hovedkonto.

På nærværende hovedkonto budgetteres med indtægterne fra Grønlands andel af omsætningen i Danske Spil A/S.

I henhold til Lov for Grønland om visse spil, Lov nr. 223 af 22. marts 2011, § 35 overføres årligt et beløb fra den danske stat til Grønlands Selvstyre svarende til det beløb der blev overført i 2011 på baggrund af regnskabsåret 2010. Beløbet reguleres med det danske forbrugerprisindeks.

Finansministeren og skatteministeren skal inden 1. januar 2016 afgive en redegørelse. Redegørelsen skal danne grundlag for en eventuel revision af størrelsen af beløbet til Grønlands Selvstyre.

Det årlige beløb overføres i 2 rater, henholdsvis den 15. januar og 1. juni.

Indtægterne er fratrukket udligningen af reduktion i bloktilskuddet svarende til den danske statsafgift i 2004, kr. 9.847.000. Udligningen indtægtsføres på hovedkonto 24.11.21 Afgift tips og lotto.

Nærværende hovedkontoen modsvares af hovedkonto 40.94.21 Tilskud fra Grønlands andel af omsætningen i Danske Spil A/S.

40.94.23 Fredning og anden kulturarvsbeskyttelse (Driftsbevilling)**Budgetspecifikation**

	R 2013	FL 2014	FFL 2015	BO 2016	BO 2017	BO 2018
	---- 1.000 kr. ----			---- mio. kr. ----		
Nettoudgift	1.259	1.267	1.280	1,3	1,3	1,3
Lønudgifter	518	485	500	0,5	0,5	0,5
Øvrige udgifter	866	782	780	0,8	0,8	0,8
Indtægter	-125	0	0	0,0	0,0	0,0

Der er tilknyttet tekstanmærkning til nærværende hovedkonto.

Bevillingen afholdes i henhold til Inatsisartutlov nr. 11 af 19. maj 2010 om fredning og anden kulturarvsbeskyttelse af kulturminde. Bevillingen dækker arkæologiske undersøgelser, vedligeholdelsesarbejde vedr. væsentlige fredede jordfaste fortidsminder og kulturhistoriske områder, der er fredet eller omfattet af anden kulturarvsbeskyttelse. Bevillingen omfatter desuden udgifter til vedligeholdelsesarbejder eller bygningsarbejder ved en fredet bygning i de tilfælde, hvor Grønlands Nationalmuseum og Arkiv efter ansøgning herom har bestemt, at sådanne udgifter helt eller delvis afholdes inden for bevillingen.

Hovedkontoen administreres af Grønlands Nationalmuseum og Arkiv.

På grund af vejrlig og behovet for bistand fra specialister fra andre lande vil der, afhængig af konkrete aftaler, være et ujævnt forbrug til disse aktiviteter.

Forventet personaleforbrug	R 2013	FL 2014	FFL 2015	BO 2016	BO 2017	BO 2018
Chefer	0	0	0	0	0	0
Øvrige	1	1	1	1	1	1
Personale forbrug i alt	1	1	1	1	1	1

40.94.26 Rettighedspenge til digitale programmer (Driftsbevilling)**Budgetspecifikation**

	R 2013	FL 2014	FFL 2015	BO 2016	BO 2017	BO 2018
		---- 1.000 kr. ----			---- mio. kr. ----	
Nettoudgift	2.689	2.844	2.873	2,9	2,9	2,9
Øvrige udgifter	2.689	2.844	2.873	2,9	2,9	2,9

Regelgrundlaget for bevillingen er Landstingsforordning nr. 10 af 21. maj 2002 om kultur- og fritidsvirksomhed. Rettighedsudgifterne til indhold på digitale kanaler afholdes i henhold til Anordning om Ophavsret, og efter aftale med rettighedsorganisationen Copydan TV.

Udgifterne gælder pt. retten til, landsdækkende, at kunne se DR 1, DR 2 & DR ULTRA, men indholdet på de tre kanaler kan evt. forhandles ændret, indenfor den afsatte økonomiske ramme.

40.94.27 Sprogsekretariatet (Driftsbevilling)

Budgetspecifikation

	R 2013	FL 2014	FFL 2015	BO 2016	BO 2017	BO 2018
	---- 1.000 kr. ----			---- mio. kr. ----		
Nettoudgift	3.321	4.343	4.388	4,4	4,4	4,4
Lønudgifter	2.735	2.400	2.750	2,8	2,8	2,8
Øvrige udgifter	742	1.943	1.638	1,6	1,6	1,6
Indtægter	-155	0	0	0,0	0,0	0,0

Regelgrundlaget for bevillingen udgøres af Landstingslov nr. 12 af 26. oktober 1989 om Grønlands Sprognævn, bekendtgørelse nr. 23 af 15. maj 1990 om Grønlands Sprognævn samt Landstingslov nr. 11 af 26. oktober 1989 om Grønlands Stednavnenævn og bekendtgørelse nr. 22 af 15. maj 1990 om Grønlands Stednavnenævn.

Sprogsekretariatet varetager sekretariatsfunktionerne for de af Inatsisartut og Naalakkersuisut nedsatte nævn og udvalg, som pt. er Grønlands Sprognævn og Grønlands Stednavnenævn. Opgaverne på personnavneområdet er fra 2014 placeret i Grønlands sprognævn.

Oqaasileriffiks vigtigste opgaver er blandt andre forskning i og dokumentation af grønlandsk og andre Inuit sprog, medlemskab af Nordisk Sprogråd og af ICC's sprogkommission, følge dynamikken i den grønlandske sprognorm og stå for undersøgelse af brugen af grønlandsk som fremmedsprog.

Forventet personaleforbrug	R 2013	FL 2014	FFL 2015	BO 2016	BO 2017	BO 2018
Chefer	1	1	1	1	1	1
Øvrige	3	5	5	5	5	5
Personale forbrug i alt	4	6	6	6	6	6

40.95.01 Andre tilskud til kultur (Tilskudsbevilling)

Budgetspecifikation

	R 2013	FL 2014	FFL 2015	BO 2016	BO 2017	BO 2018
		---- 1.000 kr. ----			---- mio. kr. ----	
Nettoudgift	5.417	8.086	8.169	8,2	8,2	8,2

Regelgrundlag for tilskud er Landstingsforordning nr. 10 af 21. maj 2002 om kultur- og fritidsvirksomhed.

Efter ansøgning ydes tilskud til kulturtidsskrifter, Eqqumiitsuliornikkut Pinngorartitsisut Ingerlatsisullu (E.P.I.), Fællesforeningen Inuit og diverse kulturprojekter.

Selvstyrets Kulturmidler:

Selvstyrets Kulturmidler kan efter ansøgning ydes som tilskud til kulturelle aktiviteter. Midlerne kan søges af enkeltpersoner, organisationer m.v. og ydes fortrinsvis til professionelle skabende og udøvende kunstners aktiviteter og projekter, og til andre projekter med et højt kunstnerisk niveau. Der afsættes desuden midler til uddeling af den årlige Kulturpris.

Kulturelle arbejdslegater:

Der afsættes beløb til legatportioner, der efter ansøgning kan uddeles til professionelle udøvende og skabende kunstnere med fast bopæl i Grønland. Legaterne, der normalt kan tildeles i op til 1 år, uddeles som månedlige legatportioner på kr. 22.000.

Filmvirksomhed:

Der ydes efter ansøgning tilskud til grønlandske filmprojekter, fortrinsvis inden for fiktion og dokumentarfilm. Tilskud kan uddeles til ansøgere med fast bopæl i Grønland, eventuelt i samproduktion med samarbejdspartner i Danmark eller et andet land.

Tilskud til udgivelse af grønlandssprogede bøger:

Der ydes efter ansøgning tilskud til grønlandssprogede bøger.

Der kan desuden ydes tilskud til bøger, der er oversat til grønlandsk. Det er en forudsætning for at modtage tilskud, at ansøger har bopæl i Grønland. Midlerne kan desuden anvendes til andre aktiviteter som udgivelse af lydbøger, forfatterkurser mv.

Hundeslædevæddeløb:

Der er øremærket 253.000 kr. til støtte af hundeslædevæddeløb i form af refusioner til faktisk afholdte udgifter. Der kan f.eks. være tale om refusion af udgifter til flytransport af slæder og hunde i forbindelse med eventen Avannaata Qimussersua.

Forventede aktivitetstal

Fordeling (i 1.000 kr.)	R 2013	FL 2014	FFL 2015	BO 2016	BO 2017	BO 2018
Tilskud til kulturtidsskrifter, E.P.I., Fællesforeningen Inuit og andre kulturprojekter	1.407	1.428	1.442	1.442	1.442	1.442
Selvstyrets kulturmidler	1.969	1.969	1.990	1.990	1.990	1.990
Kulturelle arbejdslegater	666	1.140	1.151	1.151	1.151	1.151
Filmvirksomhed	1.375	1.864	1.883	1.883	1.883	1.883
Grl sprogede bøger	0	1.435	1.450	1.450	1.450	1.450
Hundeslædeløb	0	250	253	253	253	253
I alt	5.417	8.086	8.169	8.169	8.169	8.169

Forventede aktivitetstal

Udgivelser	R 2013	FL 2014	FFL 2015	BO 2016	BO 2017	BO 2018
Børnebøger	2	2	2	2	2	2
Ungdomsbøger	1	1	1	1	1	1
Fiktion / digtsamlinger	7	4	7	7	7	7
Fagbøger	1	1	1	1	1	1
Andre udgivelser	1	6	1	1	1	1
Genudgivelser	1	1	1	1	1	1
I alt	13	15	13	13	13	13

40.95.05 Grønlands Nationalteater (Tilskudsbevilling)**Budgetspecifikation**

	R 2013	FL 2014	FFL 2015	BO 2016	BO 2017	BO 2018
	---- 1.000 kr. ----			---- mio. kr. ----		
Nettoudgift	10.057	7.208	7.282	7,3	7,3	7,3

Bevillingen afholdes i henhold til Inatsisartutlov nr. 23 af 18. november 2010 om teater.

Grønlands Nationalteater er en selvstændig offentlig institution.

Grønlands Nationalteater har til formål uden ensidighed, at producere et repertoire af høj kunstnerisk kvalitet inden for scenekunst. Grønlands Nationalteaters virksomhed skal som udgangspunkt være baseret på den grønlandske kultur og traditioner og samtidig tilgodese alsidige udtryksformer for alle aldersgrupper.

Grønlands Nationalteater har til opgave at uddanne skuespillere gennem en skuespilleruddannelse.

Grønlands Nationalteater vejleder amatørteatre og andre lokale teatre om drift og produktion af teater. Grønlands Nationalteater kan efter anmodning herom vejlede skoler og uddannelsesinstitutioner om teatervirksomhed.

Forventede aktivitetstal

Aktiviteter	R 2013	FL 2014	FFL 2015	BO 2016	BO 2017	BO 2018
Skuespil	6	2	4	4	4	4
Forestillinger	45	35	48	48	48	48
Publikum	21.956	7.500	8.000	8.000	8.000	8.000
Workshops	4	3	4	4	4	4

40.96.01 Forskning (Driftsbevilling)**Budgetspecifikation**

	R 2013	FL 2014	FFL 2015	BO 2016	BO 2017	BO 2018
	---- 1.000 kr. ----			---- mio. kr. ----		
Nettoudgift	1.914	3.032	3.063	3,1	3,1	3,1
Lønudgifter	-18	0	0	0,0	0,0	0,0
Øvrige udgifter	1.939	3.032	3.063	3,1	3,1	3,1
Indtægter	-7	0	0	0,0	0,0	0,0

På nærværende hovedkonto afholdes udgifter til gennemførelsen af Selvstyrets politiske målsætninger på forskningsområdet. I dette indgår midler til at driften af Nunatsinni Ilisimatusarnermik Siunnersuisoqatigiit (Grønlands Forskningsråd), puljemidler til støtte af forskningsfremme samt midler til andre forskningsaktiviteter som eksempelvis udgivelse af Inussuk - Arktisk Forskningsjournal, seminarer og andre aktiviteter.

Puljemidler til forskningsfremme uddeles af) Nunatsinni Ilisimatusarnermik Siunnersuisoqatigiit (Grønlands Forskningsråd) i henhold til Inatsisartutlov nr. 5 af 29. november 2013 om forskningsrådgivning og bevilling af forskningsmidler.

Forventede aktivitetstal

Puljen til forskningsfremme:	R 2013	FL 2014	FFL 2015	BO 2016	BO 2017	BO 2018
Ansøgt beløb (1.000 kr.)	7.284	2.500	5.000	5.000	5.000	5.000
Uddelt beløb (1.000 kr.)	1.500	900	900	900	900	900
Antal ansøgninger	76	50	50	50	50	50
Imødekommet	43	45	45	45	45	45
Seminarer	1	1	1	1	1	1
Udgivelser	3	4	4	4	4	4

40.97.03 Kirken i Grønland (Driftsbevilling)**Budgetspecifikation**

	R 2013	FL 2014	FFL 2015	BO 2016	BO 2017	BO 2018
	---- 1.000 kr. ----			---- mio. kr. ----		
Nettoudgift	48.314	49.984	49.450	50,5	49,5	50,5
Lønudgifter	34.961	37.643	38.000	38,0	38,0	38,0
Øvrige udgifter	13.356	12.441	11.450	12,5	11,5	12,5
Indtægter	-4	-100	0	0,0	0,0	0,0

Bevillingen afholdes i henhold til Inatsisartutlov nr. 9 af 19. maj 2010 om Kirken.

Biskoppen varetager den centrale styrelse af den grønlandske folkekirke herunder det almindelige tilsyn med stiftets provster, præster, kateketer og menighedsrepræsentationer rundt om i landet. Endvidere er det en væsentlig opgave for biskoppen at have kontakt med de øvrige biskopper i folkekirken.

I 2016 og 2018 budgetteres med udgifter til afholdelse af præstekonventer.

Provsteqarfik Qeqqa Tunulu er normeret med en præstestilling i Danmark, der forretter kirkelig og sjælesørgeri virksomhed blandt personer med oprindelse i Grønland, men medophold i Danmark. Fortrinsvis personer, der opholder sig ufrivilligt udenfor Grønland.

Udgiften til drift og vedligeholdelse af den grønlandske afdeling på Vestre kirkegård afholdes over bevillingen til Provsteqarfik Qeqqa Tunulu.

Nærværende hovedkonto er fra 2015 nedsat med 42.000 kr. som følge af administrativ besparelse.

Forventede aktivitetstal

Antal døbte	R 2013	FL 2014	FFL 2015	BO 2016	BO 2017	BO 2018
Provsteqarfik Kujataa	113	150	115	115	115	115
Provsteqarfik Qeqqa Tunulu	262	275	275	275	275	275
Provsteqarfik Avannaa	228	225	225	225	225	225
I alt	603	650	615	615	615	615

Forventede aktivitetstal

Antal konfirmerede	R 2013	FL 2014	FFL 2015	BO 2016	BO 2017	BO 2018
Provsteqarfik Kujataa	133	200	135	135	135	135
Provsteqarfik Qeqqa Tunulu	399	375	400	400	400	400
Provsteqarfik Avannaa	304	300	300	300	300	300
I alt	836	875	835	835	835	835

Forventede aktivitetstal

Antal ægteviede par	R 2013	FL 2014	FFL 2015	BO 2016	BO 2017	BO 2018
Provsteqarfik Kujataa	30	50	40	40	40	40
Provsteqarfik Qeqqa Tunulu	78	75	80	80	80	80
Provsteqarfik Avannaa	80	75	80	80	80	80
I alt	188	200	200	200	200	200

Forventede aktivitetstal

Antal begravelser	R 2013	FL 2014	FFL 2015	BO 2016	BO 2017	BO 2018
Provsteqarfik Kujataa	94	100	100	100	100	100
Provsteqarfik Qeqqa Tunulu	237	200	240	240	240	240
Provsteqarfik Avannaa	119	150	130	130	130	130
I alt	450	450	470	470	470	470

Forventede aktivitetstal

Bevilling fordelt pr. "kontor"	R 2013	FL 2014	FFL 2015	BO 2016	BO 2017	BO 2018
Bispkopeqarfik	4.110	5.470	4.978	5.985	5.545	6.552
Provsteqarfik Kujataa	8.914	9.413	9.413	9.413	9.148	9.148
Provsteqarfik Qeqqa Tunulu	15.904	15.614	15.614	15.614	15.312	15.312
Provsteqarfik Avannaa	19.386	18.487	18.487	18.487	18.487	18.487
Budgetregulering	0	1.000	958	958	958	958
I alt	48.314	49.984	49.450	50.457	49.450	50.457

Forventet personaleforbrug

	R 2013	FL 2014	FFL 2015	BO 2016	BO 2017	BO 2018
Chefer	5	5	5	5	5	5
Øvrige	120	164	120	120	120	120
Personale forbrug i alt	125	169	125	125	125	125

Forventet personaleforbrug

Fordelt pr. "kontor"	R 2013	FL 2014	FFL 2015	BO 2016	BO 2017	BO 2018
Bispkopeqarfik	5	5	5	5	5	5
Provsteqarfik Avannaa	61	80	61	61	61	61
Provsteqarfik Kujalleq	23	37	23	23	23	23
Provsteqarfik Qeqqa Tunulu	36	47	36	36	36	36

Bilag 1, bevillingsoversigt

Naalakkersuisoq for Fiskeri, Fangst og Landbrug

		FFL	Budgetoverslagsår		
		2015	2016	2017	2018
			----- Mio.kr. -----		
		-3.858.000	9,1	9,1	9,1
50	Departementet for Fiskeri, Fangst og Landbrug	14.669.000	32,9	32,9	32,9
50 01	Fællesudgifter	14.669.000	12,9	12,9	12,9
50 01 01 D	Departementet for Fiskeri, Fangst og Landbrug, admin	25.706.000	24,8	24,7	24,7
50 01 09 T	Kontingenter	2.569.000	2,6	2,6	2,6
50 01 17 I	Fiskeriaftaler med EU	-20.430.000	-20,4	-20,4	-20,4
50 01 18 T	Driftsaftaler, produktionsanlæg	5.000.000	5,0	5,0	5,0
50 01 20 T	Fiskeri og fangst	1.824.000	1,0	1,0	1,0
50 06	Fiskeri	0	20,0	20,0	20,0
50 06 50 T	Fiskeriudviklingspulje	0	20,0	20,0	20,0
51		-18.527.000	-23,8	-23,8	-23,8
51 01	Fællesudgifter	29.894.000	30,0	30,0	30,0
51 01 04 T	Genetableringsstøtte	1.556.000	1,6	1,6	1,6
51 01 05 D	Grønlands Fiskerilicenskontrol og Jagtbetjentordning	25.909.000	26,0	25,9	25,9
51 01 07 T	Konsulenttjeneste for fiskere og fangere	2.429.000	2,5	2,5	2,5
51 02	Fiskeri og fangst	-82.485.000	-82,2	-82,2	-82,2
51 02 02 I	Salg af fiskerirettigheder	-109.193.000	-109,2	-109,2	-109,2
51 02 03 T	Indhandlingstilskud, sælskind	26.708.000	27,0	27,0	27,0
51 03	Landbrug	22.051.000	16,2	16,2	16,2
51 03 02 T	Finansieringsstøtte til landbrugserhvervet	13.028.000	13,2	13,2	13,2
51 03 03 T	Udviklingsstøtte, landbrug	3.023.000	3,1	3,1	3,1
51 03 04 T	Servicekontrakt med slagteriet Neqi A/S	6.000.000	0,0	0,0	0,0
51 07	Erhvervsstøtte	12.013.000	12,2	12,2	12,2
51 07 40 T	Rente- og afdragsfrie udlån	10.804.000	10,9	10,9	10,9
51 07 41 T	Rentetilskud	242.000	0,2	0,2	0,2
51 07 42 T	Rentebærende udlån	10.940.000	11,1	11,1	11,1
51 07 43 I	Afdrag rentebærende udlån	-9.000.000	-9,0	-9,0	-9,0
51 07 44 I	Renteindtægter	-2.000.000	-2,0	-2,0	-2,0
51 07 50 T	Indfrielse af garantier for lån til grovarekøb til	1.027.000	1,0	1,0	1,0

**50.01.01 Departementet for Fiskeri, Fangst og Landbrug, administration
(Driftsbevilling)**

Budgetspecifikation

	R 2013	FL 2014	FFL 2015	BO 2016	BO 2017	BO 2018
	---- 1.000 kr. ----			---- mio. kr. ----		
Nettoudgift	24.469	26.429	25.706	24,8	24,7	24,7
Lønudgifter	19.375	20.026	21.099	20,1	20,1	20,1
Øvrige udgifter	6.604	8.272	6.476	6,5	6,5	6,5
Indtægter	-1.510	-1.869	-1.869	-1,9	-1,9	-1,9

Departementet for Fiskeri, Fangst og Landbrug (APNN) varetager den overordnede planlægning, udvikling og gennemførelsen af en række konkrete initiativer på fiskeri-, fangst- og landbrugsområdet samt veterinærområdet på grundlag af Naalakkersuisuts og Inatsisartuts generelle politiske målsætninger og konkrete beslutninger. Departementet står for den overordnede analyse og udvikling af fiskeri-, fangst- og landbrugserhvervene, samt administration og ændringer af love, forordninger og bekendtgørelser vedrørende førnævnte områder og hertil knyttede tilskud og støtteordninger.

Departementet for Fiskeri, Fangst og Landbrugs (APNN) primære opgaver er udformning, udvikling og opfølgning af de overordnede beslutninger i Naalakkersuisut og Inatsisartut omkring de nationale, regionale, bilaterale og internationale områder. Departementet varetager administration og forvaltning af kvoterede arter og øvrige levende ressourcer. Departementet har desuden det overordnede ansvar for indgåelse af aftaler med internationale, regionale og bilaterale organisationer vedrørende beskyttelse og regulering af fiskeri- og fangstressourcer. Endelig deltager Departementet i det nordiske, vestnordiske og nordatlantiske samarbejder.

Departementet varetager ligeledes opgaver vedrørende forvaltning af tilskud til sælskind, herunder servicekontrakt og opgaver vedrørende indsættelse af indhandlingsskibe samt den administrative forvaltning af resultatkontrakt med KNAK omkring konsulenttjenesten for fiskere og fangere, samt andre servicekontrakter indenfor fiskeproduktion.

Under Departementet hører endvidere erhvervsfremmeordningen for fiskeri og fangst samt for landbrug, Fiskerilicenskontrollen, Jagt- og fiskeribetjentordningen samt administration af forskellige tilskudsordninger til erhvervsformål, herunder genetableringsstøtteordningen og fiskerifinansieringspuljen.

Bevillingerne til administration af Grønlands Fiskerilicenskontrol og Jagt- og fiskeribetjentordningen, som refererer til Departementet og er anført under hovedkonto 51.01.05 Grønlands Fiskerilicenskontrol og Jagtbetjentordning.

Departementet varetager administration af betalingsjagt og -fiskeri, forvaltning omkring landbaseret fiskeproduktion, beskyttelse og forvaltning omkring hav- og landpattedyr, småvildt og fugle.

Veterinær- og fødevare myndigheden i Grønland (VFMG) varetager de driftsmæssige og departementale opgaver på veterinær- og fødevare område. Dette omfatter forvaltning og administration af lovgivning i tilknytning til Selvstyrets regelsæt vedrørende levnedsmidler, zoonoser, dyreværn, hunde- og kattehold samt konsulentbistand vedrørende slædehunde og fårehold. Myndigheden koordinerer endvidere de veterinære grænseflader mellem Grønland og Danmark i samarbejde med Ministeriet for Fødevarer, Landbrug og Fiskeri og dets relevante styrelser.

Endvidere varetager Departementet sekretariatsfunktionen for diverse råd, hvori erhvervene deltager, inden for Departementets ressortområde.

Forventet personaleforbrug	R 2013	FL 2014	FFL 2015	BO 2016	BO 2017	BO 2018
Chefer	7	7	6	6	6	6
Øvrige	35	35	36	36	36	36
Personale forbrug i alt	42	42	42	42	42	42

50.01.09 Kontingenter (Tilskudsbevilling)

Budgetspecifikation

	R 2013	FL 2014	FFL 2015	BO 2016	BO 2017	BO 2018
		---- 1.000 kr. ----			---- mio. kr. ----	
Nettoudgift	2.486	2.543	2.569	2,6	2,6	2,6

Bevillingen af nærværende hovedkonto anvendes til at Grønland deltager i det internationale samarbejde i en række organisationer.

Den nordatlantiske fiskeriorganisation (NAFO) konventionen omfatter de nationer, der fisker i området mellem Canada og Grønland og ud for USA's østkyst.

Medlemslandenes bidrag til NAFO's budget består af 3 dele:

- 10% af budgettet pålignes kyststaterne på basis af deres fangster i konventionsområdet to år forud for begyndelsen af budgetåret.
- 30% af budgettet deles ligeligt imellem alle medlemslandene.
- 60% af budgettet fordeles imellem alle medlemslandene på basis af fangster i konventionsområdet i året, to år forud for begyndelsen af budgetåret.

Medlemskontingentet deles mellem Færøerne og Grønland.

Grønland er medlem af Den nordatlantiske laksebevarende organisation (NASCO) som et led i det internationale samarbejde for at bevare laksebestanden i nævnte område. Organisationens udgifter fordeles dels efter medlemstal, dels efter medlemslandenes laksefangst.

Den Internationale Havundersøgelseskommission (ICES) er en organisation, som forestår hav- og fiskeriundersøgelser i Nordøstatlanten.

Grønland er tilsluttet Den nordøstatlantiske fiskerikommission (NEAFC). Organisationens udgifter fordeles dels efter medlemsantal, dels efter medlemslandenes fangster i NEAFC-området. I bevillingen indgår bidrag til ICES/ACFM, som rådgiver for fiskeriregulering i NEAFC.

Medlemsbidraget til Den Nordatlantiske Havpattedyrskommission (NAMMCO) dækker sekretariatsomkostninger, information og videnskabeligt arbejde omkring forvaltningen af sæler samt småhvaler og store hvaler i Nordatlanten. Grønland betaler 25% af den samlede kontingentbetaling.

Indigenous Survival International (ISI) er en organisation for de oprindelige befolkningsgrupper i Alaska, Canada og Grønland. Midlerne kan imidlertid også anvendes til generel information om bæredygtig udnyttelse af levende ressourcer, såfremt organisationen ikke afholder de ordinære møder.

European Bureau of Conservation and Development (EBCD) er en lobbyorganisation under IUCN som varetager dennes interesser i EU-regi, herunder løbende information om forholdene i EU, såvel politisk som administrativt, især i forhold til fiskeri og fangstforhold i EU-regi.

Forventede aktivitetstal (i 1000 kr.)	R 2013	FL 2014	FFL 2015	BO 2016	BO 2017	BO 2018
NAFO	1.405	1.430	1.444	1.444	1.444	1.444
NASCO	214	237	239	239	239	239
ICES	82	83	84	84	84	84
NEAFC	42	61	62	62	62	62
NAMMCO	530	514	519	519	519	519
ISI	140	142	144	144	144	144
EBCD	72	76	77	77	77	77

50.01.17 Fiskeriaftaler med EU (Indtægtsbevilling)

Budgetspecifikation

	R 2013	FL 2014	FFL 2015	BO 2016	BO 2017	BO 2018
		---- 1.000 kr. ----			---- mio. kr. ----	
Nettoindtægt	-20.430	-20.430	-20.430	-20,4	-20,4	-20,4

Indtægten fremkommer i henhold til aftalekomplekset i forbindelse med Grønlands udtræden af EF - nu EU - pr. 1. januar 1985 og fiskeriprotokollen hertil, fra 2013 er der aftalt den VI fiskeriprotokol for perioden 2013-2015.

Aftalekompleks indeholder følgende hovedpunkter:

1. Traktat om ændringen af EF-traktaterne.

Traktatændringen indebærer, at Grønland udtræder af de tre europæiske fællesskaber, og at EØF-traktaterne del IV om OLT bliver fuldt anvendelig for Grønland.

2. Protokol til ændringskontrakten.

Denne indebærer, at Grønland garanteres fri adgang for sin fiskeeksport til fællesskabet, så længe der findes en tilfredsstillende fiskeriaftale og protokol.

3. Fiskerirammeaftale.

Denne indebærer, at Grønland garanteres fri adgang for sin fiskeeksport til fællesskabet, så længe der findes en tilfredsstillende fiskeriaftale og protokol.

4. Protokol til aftalen.

Den V protokol, der var gældende i perioden 1. januar 2007 til 31. december 2012, blev erstattet af den VI protokol gældende i perioden 1. januar 2013 til 31. december 2015

Denne indebærer budgetstøtte indenfor fiskeriområdet:

Betalingen foregår i euro og er dermed afhængig af valutakursen. Betalingen forventes at udgøre 2.743.041 EUR hvert år.

Grønlands Selvstyre indgår med EU aftale om hvilke aktivitetsområder indenfor fiskeriområdet, der forventes at gennemføres med budgetstøttemidler, og Grønlands Selvstyre er forpligtet til at rapportere til EU om resultaterne af denne støtte.

Udover den nævnte budgetstøtte modtager Grønland en årlig betaling for de kvoter, som Grønland stiller til rådighed for EU indenfor den grønlandske økonomiske zone.

Den VI protokol er godkendt af begge parter inden den trådte i kraft fra 2013.

I den VI protokol, er der ikke en aftale om at Grønlands Selvstyre skal være forpligtiget til at afsætte et specifikt beløb til at fremme den biologiske forskning efter kommercielle fiskearter, beløbet der tidligere var specifikt afsat hertil er således rokeret til hovedkonto 77.05.02 Grønlands Naturinstitut.

50.01.18 Driftsaftaler, produktionsanlæg (Tilskudsbevilling)**Budgetspecifikation**

	R 2013	FL 2014	FFL 2015	BO 2016	BO 2017	BO 2018
		---- 1.000 kr. ----			---- mio. kr. ----	
Nettoudgift	8.100	5.000	5.000	5,0	5,0	5,0

Bevillingen på nærværende hovedkonto skal anvendes til indhandlingsanlæg som tilskud, for herved at fremme og sikre beskæftigelses- og aktivitetsniveau, indenfor fiskeri og fangst, samt produktion på indhandlingsanlæg i bestemte bygder og mindre byer, hvor der ikke er andre beskæftigelsesmuligheder.

Tilskuddet ydes på baggrund i en servicekontrakt, som indgås af Naalakkersuisut for en varighed af et år af gangen.

De specifikke bygder og mindre byer vil være bestemt i servicekontrakten.

Inatsisartuts udvalg for hhv. Fiskeri, Fangst og Landbrug samt Finans- og Skatteudvalget orienteres om indgåelse af nye servicekontrakter indenfor hovedkontoens område.

50.01.20 Fiskeri og fangst (Tilskudsbevilling)**Budgetspecifikation**

	R 2013	FL 2014	FFL 2015	BO 2016	BO 2017	BO 2018
		---- 1.000 kr. ----			---- mio. kr. ----	
Nettoudgift	1.459	1.824	1.824	1,0	1,0	1,0

Der er tilknyttet tekstanmærkning til nærværende hovedkonto.

I medfør af Landstingslov nr. 18 af 31. oktober 1996 om fiskeri med senere ændringer og Landstingslov nr. 12, af 29. oktober 1999 om fangst og jagt med senere ændringer, anvendes bevillingen til tilskud.

Medlem af Naalakkersuisut for Fiskeri, Fangst og Landbrug kan af de afsatte midler bevilge tilskud til konkrete aktiviteter efter indstilling fra Departementet.

Hovedkontoen omfatter bevillinger til undersøgelses- og udviklings- og informationsprojekter indenfor fiskeri og fangst. Herunder med henblik på at fremme den biologiske forskning efter kommercielle nye arter samt foretage andre biologiske undersøgelser.

Forventede aktivitetstal (i 1.000.kr)	R 2013	FL 2014	FFL 2015	BO 2016	BO 2017	BO 2018
Harpungranat	298	500	508	513	513	513
Fiskeriprojekter	120	145	157	159	159	159
Fangstprojekter	176	281	294	297	297	297
Informationskampagne for sælskind og fangst	865	865	865	0	0	0

50.06.50 Fiskeriudviklingspulje (Tilskudsbevilling)**Budgetspecifikation**

	R 2013	FL 2014	FFL 2015	BO 2016	BO 2017	BO 2018
		---- 1.000 kr. ----			---- mio. kr. ----	
Nettoudgift	5.050	20.000	0	20,0	20,0	20,0

I medfør af Landtingslov nr. 15 af 20. november 2006 om fiskerifinansieringspuljen, og Inatsisartutlov nr. 13 af 2. december 2009 om ændring af landstingslov om fiskerifinansieringspulje, anvendes nærværende bevilling.

Bevillingen anvendes blandt andet til at yde tilskud til løbende udskiftning og modernisering af fiskefartøjer i det kystnære fiskeri og til nyskabende pilotprojekter, forsøgsfiskeri eller lignende, der skønnes til gavn for udvikling af Grønlands fiskeriressourcer og udnyttelse heraf.

Hensigten med nærværende hovedkonto er også, at der bliver tilført midler til opbrugning af fartøjer for at lette en kapacitetstilpasning af det kystnære fiskeri.

De afsatte midler kan benyttes til opbrugningsstøtte af forældede fartøjer i det kystnære fiskeri. Opbrugningsstøtten er bestemt til fartøjer i det kystnære fiskeri der har en alder over 25 år, således at fartøjer der er omkostningstunge i vedligeholdelse og relative arbejdsintensive kan blive udtaget af fiskeriet.

Naalakkersuisut kan bestemme de nærmere regler herunder om ansøgninger, betingelse for tilskud, beregning af størrelse og udbetaling af tilskud.

Naalakkersuisut har nedsat et udvalg, der skal træffe administrative afgørelse i sagerne, der vedrører opbrugningsstøtten.

Forventede aktivitetstal

Fordeling af bevilling (i

1000 kr.)	R 2013	FL 2014	FFL 2015	BO 2016	BO 2017	BO 2018
Ophugning	2.183	5.184	8.400	7.000	7.000	7.000
Fiskeri	2.732	9.628	15.600	13.000	13.000	13.000
Hensættelser	135	5.188	-24.000	0	0	0
I alt	5.050	20.000	0	20.000	20.000	20.000

Forventede aktivitetstal

Hensættelser	R 2013	FL 2014	FFL 2015	BO 2016	BO 2017	BO 2018
Saldo	18.812	24.000	0	0	0	0

51.01.04 Genetableringsstøtte (Tilskudsbevilling)

Budgetspecifikation

	R 2013	FL 2014	FFL 2015	BO 2016	BO 2017	BO 2018
		---- 1.000 kr. ----			---- mio. kr. ----	
Nettoudgift	1.468	1.556	1.556	1,6	1,6	1,6

Regelgrundlaget for nærværende hovedkonto er Landstingslov nr. 3 af 21. maj 2004 om genetableringsstøtte til erhvervsfiskere, erhvervsfangere og udøvere af erhvervsmæssigt landbrug.

Bevillingen ydes til erhvervsdrivende inden for fiskeri-, fangst- og landbrugserhvervene, der rammes af sygdom, klimatisk betingede vanskeligheder eller andre erhvervsmæssige vanskeligheder, der har en sådan karakter, at de er truende for den pågældendes økonomiske muligheder for fortsat at drive erhvervet.

Tilskud fra nærværende bevilling skal i disse tilfælde medvirke til, at de pågældende kan fortsætte deres erhverv.

Genetableringsstøtte udbetales som en engangsydelse på mindst kr. 2.000 og højst kr. 25.000 pr. ansøgning. Ansøgningen skal udarbejdes individuelt på særskilt ansøgningsskema.

Støtteordningen skal ikke erstatte normale forsikringsordninger, hvor sådanne forhold med rimelighed kan etableres.

51.01.05 Grønlands Fiskerilicenskontrol og Jagtbetjentordning (Driftsbevilling)**Budgetspecifikation**

	R 2013	FL 2014	FFL 2015	BO 2016	BO 2017	BO 2018
	---- 1.000 kr. ----			---- mio. kr. ----		
Nettoudgift	13.971	25.862	25.909	26,0	25,9	25,9
Lønudgifter	15.262	21.417	21.774	21,6	21,6	21,6
Øvrige udgifter	8.806	12.759	12.200	12,7	12,7	12,7
Indtægter	-10.097	-8.314	-8.065	-8,4	-8,4	-8,4

Regelgrundlaget for nærværende hovedkonto er Landstingslov nr. 18 af 31. oktober 1996 om fiskeri med senere ændringer og tilhørende bekendtgørelser samt internationale- og bilaterale fiskeriaftaler samt Landstingslov nr. 12 af 29. oktober 1999 om fangst og jagt med efterfølgende ændringer, samt de hertil hørende bekendtgørelser om jagt- og fiskeribetjentens opgaver og beføjelser.

GFLK varetager administration og driften af fiskeriobservatørordningen og jagtbetjentordningen, herunder kontrol af fiskefartøjer i havnene. Der foretages løbende registreringer og kontrol af grønlandske og udenlandske fangster og indhandlinger, international kontrolsamarbejde og med lande som Grønland har fiskeriaftaler med herunder daglig dataudveksling. Desuden levering af data til Grønlands Naturinstitut, Grønlands Statistik og andre relevante institutioner under Selvstyret samt løbende information til erhvervet vedrørende kvoteoptag mv.

Fiskeri og jagtkontrollen udøves på flere niveauer fra elektronisk fiskeriovervågning til fysisk kontrol i det åbne land, ombord på de enkelte fiskefartøjer og havne hvortil der sker landing eller opkøb af jagt- og fiskeriprodukter.

GFLK arbejder aktivt på at omlægge og effektivisere kontrolkorpsset, der skal stå for kystnær fiskerikontrol, landingskontrol, hygiejnekontrol og jagtkontrol.

På nærværende hovedkonto er der indarbejdet en brugerbetaling, som også har til formål at dække observatørordningen samt uddannelse af kontrolkorpsset.

Nærværende hovedkonto er fra 2014 sammenlagt, idet jagtbetjentordningen er overført fra hovedkonto 51.01.06 Jagtbetjentordning til nærværende hovedkonto. Grunden er at opnå en fleksibel ordning. Bevillingen for nærværende hovedkonto er derfor forhøjet med 11.839.000 kr. fra 2014.

Forventet personaleforbrug	R 2013	FL 2014	FFL 2015	BO 2016	BO 2017	BO 2018
Chefer	2	2	2	2	2	2
Øvrige	45	57	57	57	57	57
Personale forbrug i alt	47	59	59	59	59	59

51.01.07 Konsulenttjeneste for fiskere og fangere (Tilskudsbevilling)

Budgetspecifikation

	R 2013	FL 2014	FFL 2015	BO 2016	BO 2017	BO 2018
		---- 1.000 kr. ----			---- mio. kr. ----	
Nettoudgift	2.344	2.429	2.429	2,5	2,5	2,5

Konsulenttjenesten for fiskere og fangere behandler henvendelser fra fiskere og fangere frem for, at henvendelser skal ske til centraladministrationen i såvel tekniske som administrative spørgsmål i forbindelse med erhvervets udøvelse.

Bevillingen benyttes til en generel kompetenceudvikling indenfor fiskeriet og fangsterhvervet.

Rådgivningen retter sig primært mod administrative opgaver i forhold til det at drive selvstændig virksomhed, samt mod tekniske opgaver i forhold til anskaffelse og løbende vedligeholdelse af aktiver, som medgår til erhvervsudøvelsen. En betydende del af denne rådgivning finder sted gennem løbende kursusaktiviteter.

Bevillingen administreres gennem en resultatkontrakt mellem fiskernes og fangernes organisation KNAPK og Naalakkersuisutområdet for Fiskeri, Fangst og Landbrug.

Naalakkersuisut ønsker, at konsulenttjenesten (KONFIFA) stadig skal udvikles. Bevillingen er med til at sikre landets vigtigste erhverv hvor de har mulighed for konsulentbistand. Bevillingen er udmøntet på betingelse af, at der i overslagsårene er indført delvis brugerbetaling. Projekt brugerbetaling er konsolideret i samarbejde med KNAPK og KONFIFA.

51.02.02 Salg af fiskerirettigheder (Indtægtsbevilling)

Budgetspecifikation

	R 2013	FL 2014	FFL 2015	BO 2016	BO 2017	BO 2018
		---- 1.000 kr. ----			---- mio. kr. ----	
Nettoindtægt	-109.031	-104.144	-109.193	-109.2	-109.2	-109.2

Indtægten fremkommer i henhold til aftalekomplekset i forbindelse med Grønlands udtræden af EF- nu EU - pr. 1. januar 1985 og den seneste indgåede aftale - den VI fiskeriprotokol.

Det nævnte aftalekompleks indeholder følgende hovedpunkter:

1. Traktat om ændringen af EF-traktaterne.

Traktatændringen indebærer, at Grønland udtræder af de tre europæiske fællesskaber, og at EØF-traktaterne del IV om OLT bliver fuldt anvendelig for Grønland.

2. Protokol til ændringskontrakten.

Denne indebærer, at Grønland garanteres fri adgang for sin fiskeeksport til fællesskabet, så længe der findes en tilfredsstillende fiskeriaftale og protokol.

3. Fiskerirammeaftale.

Denne indebærer, at Grønland garanteres fri adgang for sin fiskeeksport til fællesskabet, så længe der findes en tilfredsstillende fiskeriaftale og protokol.

4. Protokol til aftalen.

Den V protokol, der var gældende i perioden 1. januar 2007 til 31. december 2012, blev erstattet af den VI protokol gældende i perioden 1. januar 2013 til 31. december 2015. Denne protokol indebærer en betaling for fiskerirettigheder, som EU får til rådighed indenfor den grønlandske økonomiske zone, samt en betaling fra rederierne der modtager licens for fiskerikvoter:

I følge protokollen forventes følgende betaling:

I 2013 - 2015:

Betaling fra EU

13.604.203 EUR eller 101.340.000 kr.

Licensbetalinger fra medlemsstaternes rederier er estimeret

1.490.481 EUR eller 11.104.000 kr.

Betalingen foretages i euro og indtægten er dermed afhængig af valutakursen. Betalingen for fiskerirettighederne afspejler såvel de mængder, som EU stilles til rådighed, som værdien af den fisk, der indgår i aftalen.

Mængder kan variere fra år til år afhængig af den biologiske rådvivning fra ICES. Rådgivning kan variere på de forskellige arter fra år til år. Rådgivningen har en betydning for TAC fastsættelsen og den kvote som Grønland har mulighed for at kunne tilbyde EU.

I den VI fiskeriprotokol er der også aftalt, at der skal være en finansiel reserve. Det kan dog ikke med sikkerhed forventes at EU kan tilbydes de fiskerimængder som vil kunne udløse betalingen fra den finansielle reserve.

Udover betaling for fiskerirettigheder modtager Grønland en årlig budgetstøtte fra EU, som det fremgår af hovedkonto 50.01.17 Fiskeriaftaler med EU.

51.02.03 Indhandlingstilskud, sælskind (Tilskudsbevilling)**Budgetspecifikation**

	R 2013	FL 2014	FFL 2015	BO 2016	BO 2017	BO 2018
		---- 1.000 kr. ----			---- mio. kr. ----	
Nettoudgift	25.774	26.708	26.708	27,0	27,0	27,0

Der er tilknyttet tekstanmærkning til nærværende hovedkonto.

Bevillingen anvendes primært til indhandlingstilskud til erhvervsfangerne i forbindelse med indhandling af sælskind.

Medlemmet af Naalakkersuisut for Fiskeri, Fangst og Landbrug fastsætter størrelsen af indhandlings- tilskud, specielt til de grupper som har størst behov herunder, at tilskuddet fortrinsvis skal komme fangere i bestemte geografiske områder til gode. Skind indhandlet med tilskud skal forarbejdes i Grøn- land. Tilskuddet gives kun til skind af grønlandssæl og ringsæl.

Herudover dækker bevillingen udgifter i forbindelse med indhandling, herunder administration af skind- indhandlingen, foranstaltninger til forbedring af skindkvaliteten, opbevaring, indhandlingsvederlag og fragt m.m. af skindene. For denne del af bevillingen kan der indgås en servicekontrakt mellem Great Greenland A/S med flere og Departementet for Fiskeri, Fangst og Landbrug. Dog kan aftaler med andre indhandlingsmuligheder også indgås på nærmere beskrevne betingelser fra Departementet for Fiskeri, Fangst og Landbrug, dog således, at der er lige vilkår for alle.

Der blev indhandlet 34.619 ud af en indhandlingskvote på 47.060 i 2012, og i 2013 blev der indhandlet 50.847 ud af en indhandlingskvote på 51.000. I 2014 er indhandlingskvoten på 61.000.

Naalakkersuisut ønsker, at der er indtægtsmuligheder i yderdistrikter og bygder, indtil der findes andre indtægtsmuligheder.

De forventede aktivitetstal for indhandling, indhandlingstilskud og servicekontrakt er vejledende:

Forventede aktivitetstal						
Antal skind	R 2013	FL 2014	FFL 2015	BO 2016	BO 2017	BO 2018
Våde skind	50.744	60.800	60.800	60.800	60.800	60.800
Tørre skind	103	200	200	200	200	200
I alt	50.847	61.000	61.000	61.000	61.000	61.000

Forventede aktivitetstal						
(i 1000 kr.)	R 2013	FL 2014	FFL 2015	BO 2016	BO 2017	BO 2018
Indhandlingstilskud	16.590	16.374	16.374	16.542	16.542	16.542
Servicekontrakt	9.180	10.334	10.334	10.441	10.441	10.441

51.03.02 Finansieringsstøtte til landbrugserhvervet (Tilskudsbevilling)

Budgetspecifikation

	R 2013	FL 2014	FFL 2015	BO 2016	BO 2017	BO 2018
		---- 1.000 kr. ----			---- mio. kr. ----	
Nettoudgift	13.536	13.028	13.028	13,2	13,2	13,2

I medfør af Landstingslov nr. 5 af 2. maj 1996 om landbrug anvendes nærværende bevilling til indhandlingstilskud til lam og får samt etableringstilskud. Der er således tale om direkte tilskud til erhvervets udøvere.

Indhandlingstilskuddet er målrettet til lam og eventuelt får, leveret til slagtning hos slagteriet i Narsaq eller til andre veterinærgodkendte slagterier til videreforarbejdning.

Indhandlingstilskuddet har til hensigt at sikre forarbejdningsvirksomheden (Neqi A/S) de størst mulige mængder af lam og får til slagtning. På længere sigt er det dog målet, at der sikres tilnærmelsesvis kostægte priser inden for landbrugsområdet. Risikoen forbundet med udsving i forhold til denne prognose påhviler ikke landskassen, men henholdsvis slagteriet og færeholderne.

Det samlede indhandlingstilskud ydes som et tilskud pr. kg. indhandlet lam og udbetales via Neqi A/S.

For at sikre at midlerne fra indhandlingstilskuddet går til dækning af eventuelle forfaldne restancer til offentlige myndigheder, kan tilskuddet udbetales på en sådan måde, at der foretages modregning i færeholdernes eventuelle restancer til Landskassen.

Den endelige prioritering af bevillingerne mellem de forskellige formål, herunder specielt anvendelsen af midlerne til andre tilskud, sker ud fra en målsætning om at understøtte den overordnede landbrugspolitik og bestemmes af Naalakkersuisut. Landbrugsrådet og Savaatillit Peqatigiit Suleqatigiissut (SPS) kan høres såfremt prioritering af midlerne ændres under nærværende hovedkonto.

Forventede aktivitetstal (i 1000 kr)	R 2013	FL 2014	FFL 2015	BO 2016	BO 2017	BO 2018
Indhandlingstilskud	6.833	6.998	6.998	7.071	7.071	7.071
Tilskud etablering	50	102	102	103	103	103
Tilskud udviklingsprojekt	975	330	330	333	333	333
Landbrugskommission	1.001	0	0	0	0	0
Andre tilskud	4.677	5.598	5.598	5.656	5.656	5.656

51.03.03 Udviklingsstøtte, landbrug (Tilskudsbevilling)

Budgetspecifikation

	R 2013	FL 2014	FFL 2015	BO 2016	BO 2017	BO 2018
		---- 1.000 kr. ----			---- mio. kr. ----	
Nettoudgift	2.909	3.023	3.023	3,1	3,1	3,1

I medfør af landstingslov nr. 5 af 2. maj 1996 om landbrug med senere ændringer anvendes nærværende bevilling til landbrugssektoren.

Bevillingen anvendes til erhvervsfremmeaktiviteter på landbrugsområdet og gives som udviklingsstøtte til forbedring af rammebetingelserne for erhvervet.

Af nærværende bevilling, er der midler afsat til Konsulenttjenesten for Landbrug, der administreres via en resultatkontrakt mellem Naalakkersuisutområdet og Fåreholderforeningen Savaatillit Peqatigiit Suleqatigiissut (herefter SPS) vedrørende Konsulenttjenesten for Landbrug.

Resultatkontrakt mellem Departementet for Fiskeri, Fangst og Landbrug og SPS vedrørende Konsulent tjenesten for Landbrug, er udarbejdet med henblik på at opstille mål og forventninger til landbrugets udvikling med afsæt i landbrugspolitiske mål. Desuden ydes der et mindre tilskud til SPS via resultatkontrakten.

Naalakkersuisut ønsker, at resultatkontrakten skal bidrage til at konsulenttjenesten, kan yde den mest optimale rådgivning og støtte til udviklingen af landbruget. Herunder at prioritere og koordinere tiltag indenfor rådgivning, forskning, forsøg og udviklingstiltag i relation til landbruget. Ordningen følges tæt, idet Konsulenttjenesten er forpligtiget til at udarbejde årsregnskab og evalueringsrapporter til Departementet for Fiskeri, Fangst og Landbrug.

Forventede aktivitetstal

Fordeling af tilskuddet (1000

kr.)	R 2013	FL 2014	FFL 2015	BO 2016	BO 2017	BO 2018
Fåreavlens administration	400	400	400	410	410	410
Konsulenttjenesten for Landbrug	2.509	2.623	2.623	2.644	2.644	2.644

51.03.04 Servicekontrakt med slagteriet Neqi A/S (Tilskudsbevilling)

Budgetspecifikation

	R 2013	FL 2014	FFL 2015	BO 2016	BO 2017	BO 2018
		---- 1.000 kr. ----			---- mio. kr. ----	
Nettoudgift	7.000	7.000	6.000	0,0	0,0	0,0

Der er tilknyttet tekstanmærkning til nærværende hovedkonto.

Bevillingen på nærværende hovedkonto skal anvendes til en servicekontrakt med slagteriet Neqi A/S. I den forbindelse vil Neqi A/S tage initiativ til at etablere et nyt og moderne slagteri.

Fåreavlen og landbrugserhvervet spiller en vigtig regional rolle i Sydgrønland. Opretholdelsen af fåreavlen og landbrugserhvervet er afhængig af et velfungerende slagteri, hvilket servicekontrakten med Neqi A/S skal medvirke til at sikre.

Naalakkersuisut ønsker derfor at fortsætte opretholdelsen af et moderne og velfungerende slagteri i Sydgrønland igennem en servicekontrakt med Neqi A/S.

Forventede aktivitetstal

Slagtninger	R 2013	FL 2014	FFL 2015	BO 2016	BO 2017	BO 2018
Antal lam	20.344	21.500	22.500	22.500	22.500	22.500
Antal får	1.518	1.500	2.000	2.000	2.000	2.000
Slagtet lam (tons)	296	344	338	338	338	338
Slagtet får (tons)	35	37	46	46	46	46

51.07.40 Rente- og afdragsfrie udlån (Tilskudsbevilling)

Budgetspecifikation

	R 2013	FL 2014	FFL 2015	BO 2016	BO 2017	BO 2018
		---- 1.000 kr. ----			---- mio. kr. ----	
Nettoudgift	9.589	10.804	10.804	10,9	10,9	10,9

Der er tilknyttet tekstanmærkning til nærværende hovedkonto.

Bevillingen anvendes i henhold til Landstingsforordning nr. 10 af 20. november 2006 om erhvervsfremme af fiskeri og fangst, og senere ændringer, samt Inatsisartutlov nr. 6 af 2. december 2009 om erhvervsfremme af landbrug.

Rente- og afdragsfrie lån, der ikke ydes som tilskud til afdrag, ydes dels som selvstændige lån, dels i kombination med rentebærende erhvervsstøttelån.

Som led i strukturtilpasningen af fiskeri, fangst og landbrug, ønsker Naalakkersuisut at kunne yde rente- og afdragsfrie udlån til et enkelt erhverv, der forholdsvis kan være større end til andre erhverv. Dette med baggrund i at midlerne kan blive benyttet fleksibelt.

Ved at øge bevillingens fleksibilitet, vil der være mulighed for eksempel at landbrugerne, kan udnytte midlerne i denne hovedkonto til investering i nye erhvervsbygninger. De benyttede midler fra hovedkontoen til henholdsvis fiskeri, fangst og landbrug kan således varierer fra år til år.

Forbruget af de samlede midler har i tidligere år været fordelt med 30% til fiskerierhvervet, 35% til joller (fangst/fiskeri) og 35% til landbrugserhvervet. Denne fordeling mellem erhvervene tilstræbes bibeholdt på sigt.

Andelen af kontoens midler, der anvendes som tilskud til afdrag på rentebærende lån, forventes at stige de kommende år. Dette sker i takt med at flere rentebærende lån med tilskud til afdrag bliver oprettet.

Tilskud til afdrag på rentebærende lån gives ved rettidig betaling af terminen, hvorfor størrelsen af de samlede tilskud til afdrag vil afhænge af antallet af rettidige betalte afdrag og antallet af berostillede lån. Tilskudsprocenten er på nuværende tidspunkt 35%.

Tilskud til anskaffelse af erhvervsjoller er på nuværende tidspunkt 75% af anskaffessummen.

Såfremt en ansøgning kan imødekommes, og såfremt det vurderes som nødvendigt at yde anlægstilskud for at sikre projektets økonomi, ydes enten rente- og afdragsfrie lån med forskellige procentuelle beløb, afhængig af låneformålet, eller tilskud til betaling af de rentebærende lån.

Tilbagebetalinger fremkommer primært i forbindelse med fartøjsforlis og handler med belånte pantobjekter, samt i enkelte tilfælde ved tvangsovertagelser.

I medfør af erhvervsstøttere reglerne nedskrives rente- og afdragsfrie lån, der ikke er ydet som tilskud til afdrag, i samme takt som de samtidig ydede rentebærende erhvervsstøtelån.

Der er den aktuelle nedskrevne værdi af et rente- og afdragsfrit lån, der i givet fald kan kræves tilbagebetalt. På grund af usikkerheden, hvorvidt der opstår tilbagebetalinger, budgetteres der ikke med tilbagebetalinger.

Der henvises i øvrigt til tekstanmærkninger og bemærkninger til formålsskonto 51.07 Erhvervsstøtte (ESU).

Fordelingen af bevillingen i 2015 i nedenstående aktivitetstal sker med baggrund i et ønske om at fremme udlån til landbruget.

Den forventede fordeling i nedenstående aktivitetstal af de rente- og afdragsfrie udlån er vejledende for de tre grupper fiskeri, jolle tilskud og landbrug.

Forventede aktivitetstal						
Fordeling af lån (1000 kr.)	R 2013	FL 2014	FFL 2015	BO 2016	BO 2017	BO 2018
Fiskeri	2.552	2.933	2.933	3.275	3.275	3.275
Jolle Tilskud	3.460	3.421	3.421	3.820	3.820	3.820
Landbrug	3.577	4.450	4.450	3.820	3.820	3.820

51.07.41 Rentetilskud (Tilskudsbevilling)**Budgetspecifikation**

	R 2013	FL 2014	FFL 2015	BO 2016	BO 2017	BO 2018
		---- 1.000 kr. ----			---- mio. kr. ----	
Nettoudgift	211	240	242	0,2	0,2	0,2

I medfør af Landtingslov nr. 10 af 20. november 2006 om erhvervsfremme af fiskeri og fangst, og senere ændringer, samt Inatsisartutlov nr. 6 af 2. december 2009 om erhvervsfremme af landbrug anvendes bevillingen.

Midlerne i nærværende hovedkonto udbetales som rentetilskud. Budgetteringen af rentetilskud bygger på følgende forudsætninger:

- 1) Der ydes ikke nye garantier med rentetilskud.
- 2) Der ydes rentetilskud til tidligere ydede garanterede lån, hvortil der hidtil har været bevilget rentetilskud.

Rentetilskuddet udgør som hovedregel 4% p.a. af den samlede restgæld, svarende til en gennemsnitlig rente på 8% p.a., hvoraf låntagerne selv skal afholde mindst 4% p.a.

51.07.42 Rentebærende udlån (Tilskudsbevilling)Budgetspecifikation

	R 2013	FL 2014	FFL 2015	BO 2016	BO 2017	BO 2018
		---- 1.000 kr. ----			---- mio. kr. ----	
Nettoudgift	5.790	10.940	10.940	11,1	11,1	11,1

I medfør af Landstingslov nr. 10 af 20. november 2006 om erhvervsfremme af fiskeri og fangst, og senere ændringer, samt Inatsisartutlov nr. 6 af 2. december 2009 om erhvervsfremme af landbrug anvendes bevillingen.

Kontoen omfatter udbetalinger af rentebærende udlån.

Der henvises i øvrigt til tekstanmærkninger og bemærkninger til tekstanmærkninger til formålsskonto 51.07 Erhvervsstøtte (ESU).

51.07.43 Afdrag rentebærende udlån (Indtægtsbevilling)**Budgetspecifikation**

	R 2013	FL 2014	FFL 2015	BO 2016	BO 2017	BO 2018
		---- 1.000 kr. ----			---- mio. kr. ----	
Nettoindtægt	-9,093	-11.000	-9.000	-9,0	-9,0	-9,0

I medfør af Landstingslov nr. 10 af 20. november 2006 om erhvervsfremme af fiskeri og fangst, og senere ændringer, samt Inatsisartutlov nr. 6 af 2. december 2009 om erhvervsfremme af landbrug anvendes bevillingen.

Kontoen omfatter indbetalinger af afdrag og restancer på rentebærende udlån.

Det år, hvor en manglende betaling fra en debitor konstateres, vil der være en mindre indtægt i landskassens regnskab. Det påvirker det pågældende års DAU-resultat.

Hvis det efterfølgende må konstateres, at den pågældende ikke er i stand til at betale beløbet, skal beløbet overgives til inkasso gennem Skattestyrelsen og afskrives i erhvervsstøttelåneporteføljen.

I medfør af Inatsisartutlov nr. 6 af 2. december 2009 om erhvervsfremme af landbrug, er det muligt at ansøge om, at ydelsen udskydes med indtil 2 år, således at løbetiden forlænges med 2 år. Det forventes derfor at der vil være færre indbetalinger også i 2015.

51.07.44 Renteindtægter (Indtægtsbevilling)

Budgetspecifikation

	R 2013	FL 2014	FFL 2015	BO 2016	BO 2017	BO 2018
		---- 1.000 kr. ----			---- mio. kr. ----	
Nettoindtægt	-55	-2.300	-2.000	-2,0	-2,0	-2,0

I medfør af Landstingslov nr. 10 af 20. november 2006 om erhvervsfremme af fiskeri og fangst, og senere ændringer, samt Inatsisartutlov nr. 6 af 2. december 2009 om erhvervsfremme af landbrug anvendes bevillingen.

Kontoen omfatter renteindtægter af langfristede lån og ordinære renter samt renter af kortfristede lån (restancer).

Renteindtægterne for nærværende hovedkonto er reduceret, af samme årsag som at indtægterne fra afdrag på rentebærende udlån er nedjusteret i 2015 på hovedkonto 51.07.43 Afdrag rentebærende udlån.

Der henvises i øvrigt til bemærkningerne om forrentning af erhvervsstøttelån i tekstanmærkninger og bemærkninger til tekstanmærkninger til formålsområde 51.07.

51.07.50 Indfrielse af garantier for lån til grovvarekøb til fåreavlen (Tilskudsbevilling)**Budgetspecifikation**

	R 2013	FL 2014	FFL 2015	BO 2016	BO 2017	BO 2018
		---- 1.000 kr. ----			---- mio. kr. ----	
Nettoudgift	424	1.027	1.027	1,0	1,0	1,0

I medfør af Landstingsforordning nr. 11 af 20. november 2006 om ændring af landstingsforordning om støtte til fiskeri, fangst og landbrug og senere ændringer, samt Inatsisartutlov nr. 6 af 2. december 2009 om erhvervsfremme af landbrug, kan der ske indfrielse af garantier for optaget lån.

Ordningen skal gøre låntagning i forbindelse med grovvarekøb til fåreholdere mere markedsorienteret og mindre belastende for landskassens udlån.

Sådanne lån vil typisk blive givet af en bank, og må forventes at banken i udgangspunktet vil kræve transport i de pågældende fåreholderes indhandlingsindtægter fra slagteriet.

Der kan derudover afholdes udgifter til indfrielse af garantier for lån til etablering af mindre private vandkraftværker, som etableres af én eller flere fåreholdere i fællesskab, jævnfør tekstanmærkning og bemærkninger til formålsområde 51.07 nr. 3.

Bilag 1, bevillingsoversigt

Naalakkersuisoq for Erhverv og Råstoffer

		FFL	Budgetoverslagsår		
		2015	2016	2017	2018
			----- Mio.kr. -----		
		232.538.000	234,6	233,7	233,7
62	Styrelse under Erhverv, Råstoffer og Arbejdsmarked	8.037.000	8,0	8,0	8,0
62 30	Forbruger- og Konkurrencestyrelsen	8.037.000	8,0	8,0	8,0
62 30 01 D	Forbruger- og Konkurrencestyrelsen, administration	8.037.000	8,0	8,0	8,0
64	Departementet for Erhverv, Råstoffer og Arbejdsmarke	212.713.000	214,9	213,9	213,9
64 01	Fællesudgifter	102.617.000	99,9	98,9	98,9
64 01 01 D	Departementet for Erhverv, Råstoffer og Arbejdsmarke	29.085.000	29,4	28,5	28,5
64 01 03 D	Afdelingen for Geologi	9.435.000	9,5	9,5	9,5
64 01 04 T	Kompetenceudviklingskurser	41.356.000	41,3	41,3	41,3
64 01 05 D	Erhvervs- og arbejdsmarkedsudvikling i bygder og yde	11.163.000	8,2	8,1	8,1
64 01 06 D	Geologi- og markedsføringsprojekter	11.578.000	11,5	11,5	11,5
64 10	Erhverv	38.768.000	38,7	38,7	38,7
64 10 06 L	Indfrielse af garantier for lån	6.000.000	6,0	6,0	6,0
64 10 17 T	Udviklingsstøtte til landbaserede erhverv og turisme	29.777.000	29,7	29,7	29,7
64 10 22 T	Eksport af vand og is fra Grønland	491.000	0,5	0,5	0,5
64 10 25 T	Storskalaprojekter	2.500.000	2,5	2,5	2,5
64 13	Arbejdsmarked	71.328.000	76,3	76,3	76,3
64 13 19 T	Mobilitetsfremmende ydelse	1.583.000	1,6	1,6	1,6
64 13 21 L	Revalidering	8.786.000	8,8	8,8	8,8
64 13 23 T	Piareersarliit	52.910.000	64,7	64,7	64,7
64 13 25 T	Ekstraordinær indsats for ledige	6.849.000	0,0	0,0	0,0
64 13 26 D	Landsdækkende jobportal	1.200.000	1,2	1,2	1,2
66	Råstofstyrelsen	11.788.000	11,8	11,7	11,7
66 01	Fællesudgifter	11.788.000	11,8	11,7	11,7
66 01 01 D	Råstofstyrelsen, administration	11.788.000	11,8	11,7	11,7
66 01 03 D	Råstofstyrelsen - Indtægtsdækket virksomhed	0	0,0	0,0	0,0
66 01 05 D	Indtægtsdækket myndighedsbehandling	0	0,0	0,0	0,0

62.30.01 Forbruger- og Konkurrencestyrelsen, administration (Driftsbevilling)**Budgetspecifikation**

	R 2013	FL 2014	FFL 2015	BO 2016	BO 2017	BO 2018
	---- 1.000 kr. ----			---- mio. kr. ----		
Nettoudgift	7.951	8.039	8.037	8,0	8,0	8,0
Lønudgifter	9.380	9.300	9.995	10,0	10,0	10,0
Øvrige udgifter	3.013	3.239	3.682	3,7	3,7	3,7
Indtægter	-4.441	-4.500	-5.640	-5,6	-5,6	-5,6

Der er tilknyttet tekstanmærkning til nærværende hovedkonto.

Forbruger- og Konkurrencestyrelsen arbejder for velfungerende markeder, der bl.a. er kendetegnet ved en effektiv ressourceudnyttelse og et godt samspil mellem forbrugere og virksomheder.

Forbruger- og Konkurrencestyrelsens arbejdsområde omfatter bl.a. hel eller delvis administration af:

- Inatsisartutlov nr. 1 af 15. maj 2014 om konkurrence (konkurrenceoven)
- Landstingsforordning nr. 17 af 20. november 2006 om telekommunikation og teletjenester
- Landstingsforordning nr. 2 af 12. maj 2005 om leje af boliger
- Anordning nr. 38 af 23. januar 2004 om ikrafttræden for Grønland af lov om radiofrekvenser samt bekendtgørelse om gebyrer i forbindelse med anvendelse af radiofrekvenser i Grønland.
- Landstingslov nr. 29 af 18. december 2003 om naturbeskyttelse
- Landstingsforordning nr. 9 af 30. oktober 1998 om socialvæsenets styrelse og organisation
- Landstingsforordning nr. 12 af 22. december 1988 om beskyttelse af miljøet med senere ændringer
- Landstingslov nr. 10 af 13. november 1986 om forbrugerråd, markedsføring, mærkning, priser og forbrugerklageudvalg

På forbrugerområdet håndhæver styrelsen landstingslov om forbrugerråd, markedsføring, mærkning, priser og forbrugerklageudvalg og er sekretariat for Forbrugerklageudvalget, der behandler klager over køb af varer og tjenesteydelser. Styrelsen er også ansvarlig for www.atuisoq.gl der er portal for offentlig forbrugerinformation. På konkurrenceområdet godkender styrelsen større fusioner, efterforsker og griber ind overfor overtrædelser af Konkurrenceoven, og vejleder virksomheder og myndigheder om konkurrencereglerne.

Forbruger- og Konkurrencestyrelsen er sekretariat for Boligklagenævnet, Det Sociale Ankenævn, Forbrugerklagenævnet, Konkurrencenævnet, Miljøbeskyttelsesklageudvalget og Naturklageudvalget.

Forbruger- og Konkurrencestyrelsen varetager Telestyrelsens og Radioforvaltningens opgaver.

For 2015 og frem forhøjes Telestyrelsens indtægter med 1 mio. kr. til dækning af udgifter i forbindelse med den igangsatte liberaliseringsproces.

Bevillingen dækker samtlige indtægter og udgifter fra Forbruger- og Konkurrencestyrelsens virksomhed, herunder sekretariatsbetjening, mødeafholdelse, rejser, dagpenge, vederlag, mødediæter, oplysningsvirksomhed, ekstern bistand, bidrag, gebyrer, licenser, afgifter, bøder m.v.

I forbindelse med udmøntning af Forbruger- og Konkurrencestyrelsens andel af negativ budgetregulering på hovedkonto 20.11.56 Budgetregulering, administration, nedsættes bevillingen årligt med 71.000 kr.

Forventede aktivitetstal

Klagebehandling	R 2013	FL 2014	FFL 2015	BO 2016	BO 2017	BO 2018
Bolig (indkomne)	50	30	40	40	40	40
Bolig (afsluttede)	43	30	30	30	30	30
Forbruger (indkomne)	28	15	25	25	25	25
Forbruger (afsluttede)	27	15	15	15	15	15
Miljø (indkomne)	0	1	1	1	1	1
Miljø (afsluttede)	0	1	1	1	1	1
Natur (indkomne)	0	0	1	1	1	1
Natur (afsluttede)	0	0	1	1	1	1
Social (indkomne)	411	300	375	375	375	375
Social (afsluttede)	391	350	350	350	350	350
Teleforbruger (indkomne)	0	0	10	10	10	10
Teleforbruger (afsluttede)	0	0	10	10	10	10

Forventede aktivitetstal

Forbrugerområdet	R 2013	FL 2014	FFL 2015	BO 2016	BO 2017	BO 2018
Forbrugerhenvendelser	497	400	400	400	400	400

Forventede aktivitetstal

Konkurrenceområdet	R 2013	FL 2014	FFL 2015	BO 2016	BO 2017	BO 2018
Konkurrenceævnsafgørelser	2	5	3	3	3	3

Forventede aktivitetstal

Tele- og Radioområdet	R 2013	FL 2014	FFL 2015	BO 2016	BO 2017	BO 2018
Radiotilladelser	4.479	4.500	4.500	4.500	4.500	4.500

Forventet personaleforbrug

	R 2013	FL 2014	FFL 2015	BO 2016	BO 2017	BO 2018
Chefer	2	2	3	3	3	3
Øvrige	15	18	18	18	18	18
Personale forbrug i alt	17	20	21	21	21	21

64.01.01 Departementet for Erhverv, Råstoffer og Arbejdsmarked (Driftsbevilling)**Budgetspecifikation**

	R 2013	FL 2014	FFL 2015	BO 2016	BO 2017	BO 2018
	---- 1.000 kr. ----			---- mio. kr. ----		
Nettoudgift	22.120	24.234	29.085	29,4	28,5	28,5
Lønudgifter	15.041	15.620	19.220	19,2	19,2	19,2
Øvrige udgifter	7.411	9.364	16.000	17,1	13,9	13,9
Indtægter	-332	-750	-6.135	-7,0	-4,6	-4,6

Departementet for Erhverv, Råstoffer og Arbejdsmarked varetager den overordnede planlægning og en række konkrete initiativer på erhvervs-, råstof- og arbejdsmarkedsområdet på grundlag af Naalakkersuisuts og Inatsisartuts generelle politiske målsætninger og konkrete beslutninger.

Endvidere administrerer departementet love, bekendtgørelser og forordninger vedrørende førnævnte områder. Desuden varetages analysearbejde vedrørende rammebetingelserne for erhvervene, herunder råstofområdet og arbejdsmarkedet samt udarbejdelse af forslag til forbedring af disse og medvirke til at sikre afstemning af sektorpolitikkerne.

Departementet varetager myndighedsbehandling vedrørende en række selskaber inden for Naalakkersuisutområdet.

Departementet har det ressortmæssige ansvar for håndteringen af aluminiumsprojektet, herunder koordination i forhold til andre aktører.

Departementets erhvervsafdeling varetager de driftsmæssige og departementale opgaver vedrørende udarbejdelse af regler inden for erhvervs- og næringslovgivningen, inden for turismeerhvervet samt handel og produktion. Afdelingen har opgaver i forhold til erhvervsfremmeindsatsen af konkret og overordnet karakter. Herunder forestås analysearbejde vedrørende rammebetingelserne for erhvervene og udarbejdelse af forslag til at forbedre disse.

Departementet har det lovgivningsmæssige ansvar indenfor arbejdsmarkedsområdet, hvor der varetages opgaver med en aktiv arbejdsmarkedsindsats indenfor administrationen af Piaereersarfiit i samarbejde med kommunerne, mobilitetsfremmetiltag samt revalidering.

Som følge af en sammenlægning af administrationen i Departementet for Erhverv, Råstoffer og Arbejdsmarked og Råstofstyrelsen, overføres 5 normeringer fra hovedkonto 66.01.01 Råstofstyrelsen, administration til nærværende hovedkonto. Bevillingen på nærværende hovedkonto forhøjes med 3.063.000 kr., mens hovedkonto 66.01.01 Råstofstyrelsen, administration nedsættes tilsvarende.

Som følge af oprettelse af en smykkestenenhed er bevillingen på nærværende hovedkonto forhøjet med tkr. 1.794 i 2015, tkr. 2.100 i 2016, tkr. 1.300 i 2017 og 2018.

I forbindelse med udmøntning af Departementet for Erhverv, Råstoffer og Arbejdsmarkeds andel af negativ budgetregulering på hovedkonto 20.11.56 Budgetregulering, administration, nedsættes bevillingen i 2015 med tkr. 215, i 2016 med tkr. 216, i 2017 med tkr. 217 og i 2018 med tkr. 218.

Forventede aktivitetstal

Forventede aktivitetstal	R 2013	FL 2014	FFL 2015	BO 2016	BO 2017	BO 2018
Tilsyn- og kontrolbesøg	0	4	6	6	6	6
Vejledende tilsynshenvendelser	0	10	15	15	15	15
Oplysende besøg og kurser	0	4	4	4	4	4

Forventet personaleforbrug	R 2013	FL 2014	FFL 2015	BO 2016	BO 2017	BO 2018
Chefer	4	4	4	4	4	4
Øvrige	24	26	31	31	31	31
Personale forbrug i alt	28	30	35	35	35	35

64.01.03 Afdelingen for Geologi (Driftsbevilling)

Budgetspecifikation

	R 2013	FL 2014	FFL 2015	BO 2016	BO 2017	BO 2018
	---- 1.000 kr. ----			---- mio. kr. ----		
Nettoudgift	7.651	7.977	9.435	9,5	9,5	9,5
Lønudgifter	3.150	3.900	5.650	5,7	5,7	5,7
Øvrige udgifter	4.619	4.777	4.804	4,9	4,9	4,9
Indtægter	-118	-700	-1.019	-1,0	-1,0	-1,0

Afdelingen for Geologi varetager myndighedsbehandling indenfor det geologiske område i forbindelse med ansøgninger om forundersøgelser-, efterforsknings- og udnyttelsestilladelser, ligesom den daglige sagsbehandling og opfølgning på geologiske aktiviteter.

Afdelingen for Geologi koordinerer de geologiske undersøgelsesprogrammer der afdækker råstofpotentialet og aktiviteter indenfor smykkestenheden samt varetagelse af markedsføring på messer og konferencer, og via udgivelserne Uulex og sammen med GEUS Minex, Geology & Ore og Fact Sheets, for at øge industriens interesse for Grønland som efterforskningsområde. Afdelingen for Geologi varetager ligeledes driften af 3 borekernelagre i Kangerlussuaq og Narsarsuaq samt al øvrige relateret data, herunder databaser mv.

Udover Råstofstyrelsen, vil arbejdet foregå i tæt samarbejde med GEUS (De Nationale Geologiske Undersøgelser for Danmark og Grønland).

I henhold til Selvstyreaftalen, er Grønlands Selvstyre forpligtiget til fortsat at købe konsulentbistand af GEUS på det hidtidige niveau i minimum 5 år efter hjemtagelsen af råstofområdet (aftalen udløber ved udgangen af 2014). Til dette formål blev der på nærværende hovedkonto i 2014 afholdt 3.600.000 kr. til køb af konsulentbistand i forbindelse med Afdelingen for Geologi's myndighedsbehandling af ansøgninger. Beløbet reguleres årligt af den danske P/L-regulering.

På længere sigt arbejdes der for en selvstændig enhed under Naalakkersuisut, som varetager de opgaver som en national geologisk undersøgelse skal varetage i et land med et geologisk potentiale. En konsekvens af Grønlands hjemtagelse af råstofområder, at det vil være naturligt, at Grønland også varetager opgaver som en geologisk undersøgelse gør andre steder. Det drejer sig om at varetage forvaltningsmæssige opgaver vedrørende mineralske råstoffer i Grønland, samt at sikre den bedst mulige og bredeste anvendelse af data for at opnå de overordnede samfundsmæssige mål på området.

En del af finansieringen af Afdelingen for Geologi vil ske via refusion fra selskaberne for tidsforbrug i forbindelse med myndighedsbehandling.

Som følge af oprettelsen af en smykkestenhed i Departementet for Erhverv, Råstoffer og Arbejdsmarked i 2014 er nærværende hovedkonto forhøjet med tkr. 1.498 i 2015 og med tkr. 1.600 kr. i overslagsårerne.

I forbindelse med udmøntning af Afdelingen for Geologis andel af negativ budgetregulering på hovedkonto 20.11.56 Budgetregulering, administration, nedsættes bevillingen årligt med 100.000 kr.

Forventede aktivitetstal

Ujarassiorit	R 2013	FL 2014	FFL 2015	BO 2016	BO 2017	BO 2018
Indsamlede prøver	859	800	800	800	800	800
Analyserede prøver (på laboratorium)	201	200	200	200	200	200
Præmierede prøver	8	8	8	8	8	8

Forventet personaleforbrug	R 2013	FL 2014	FFL 2015	BO 2016	BO 2017	BO 2018
Chefer	0	1	1	1	1	1
Øvrige	6	6	8	8	8	8
Personale forbrug i alt	6	7	9	9	9	9

64.01.04 Kompetenceudviklingskurser (Tilskudsbevilling)

Budgetspecifikation

	R 2013	FL 2014	FFL 2015	BO 2016	BO 2017	BO 2018
		---- 1.000 kr. ----			---- mio. kr. ----	
Nettoudgift	25.099	25.364	41.356	41,3	41,3	41,3

Der er tilknyttet tekstanmærkning til nærværende hovedkonto.

Nærværende hovedkonto omfatter "Projekt Kompetenceudvikling for Ufaglærte" (PKU). Bevillingen afholdes i medfør af Inatsisartutlov nr. 10 af 19. maj 2010 om erhvervsuddannelser og kurser på erhvervsuddannelsesområdet samt Inatsisartutlov nr. 3 af 4. juni 2012 om ændring af Inatsisartutlov om erhvervsuddannelser og kurser på erhvervsuddannelsesområdet. Formålet med PKU er at sikre muligheden for, at personer i udsatte erhverv kan indgå i kompetenceudviklingsforløb for at mindske risikoen for ledighed og samtidig imødekomme efterspørgslen på arbejdskraft inden for væksterhverv som bygge- og anlæg, turisme og råstof samt inden for daginstitutionsområdet i kommunerne. Hovedmålgruppen for PKU-puljen er således ufaglærte, der er ledige eller er beskæftigede i truede erhverv, samt personer med behov for opkvalificering på områder, hvor fremtidig vækst forventes.

Kompetenceudviklingen sker gennem en vifte af PKU-kurser, der generelt er kendetegnede ved:

- at det er en brancheskole, der udvikler og gennemfører kurserne
- at de tilrettelægges som kursusforløb, typisk af 3 - 5 moduler, oftest af 1-2 ugers varighed.
- at det oftest er arbejdsgivere, der tilmelder kursisterne.
- at alle udgifter afholdes af Landskassen, herunder også kursusgodtgørelse til kursisterne.

På nærværende hovedkonto afholdes alle udgifter til undervisning og materialer, udvikling og administration, rejse- og opholdsudgifter for kursisterne samt løn/kursusgodtgørelse til kursisterne. Endvidere afholdes udgifter til drift og udvikling af et registreringssystem til brug for den samlede efteruddannelsesvirksomhed i landet, herunder også realkompetenceafklaring.

For 2015 og frem er der overført 9,8 mio. kr. årligt fra hovedkonto 64.13.25 Ekstraordinær indsats for ledige og 6 mio. kr. fra hovedkonto 40.01.08 Sektorprogram for uddannelse samt den ekstraordinære uddannelsesindsats til en forhøjelse af antallet af kursusuger årligt med 35 og til forhøjelse af kursistuger årligt med 400.

Forventede aktivitetstal

Kursusaktiviteter	R 2013	FL 2014	FFL 2015	BO 2016	BO 2017	BO 2018
Antal kursusuger	128	150	185	185	185	185
Antal kursistuger	1.580	1.800	2.200	2.200	2.200	2.200

64.01.05 Erhvervs- og arbejdsmarkedsudvikling i bygder og yderdistrikter (Driftsbevilling)

Budgetspecifikation

	R 2013	FL 2014	FFL 2015	BO 2016	BO 2017	BO 2018
	---- 1.000 kr. ----			---- mio. kr. ----		
Nettoudgift	10.068	14.870	11.163	8,2	8,1	8,1
Lønudgifter	-27	0	0	0,0	0,0	0,0
Øvrige udgifter	10.095	14.870	11.163	8,2	8,1	8,1

Under nærværende hovedkonto varetages arbejdet med erhvervs- og arbejdsmarkedsudvikling i bygder- og yderdistrikter. Opgaven er forankret i Departementet for Erhverv, Råstoffer og Arbejdsmarked, der er ansvarlig for koordinationen af arbejdet med KANUKOKA, KANUNUPE og Kommunerne. Det er i den forbindelse Naalakkersuisuts forventning, at der prioriteres midler til formålet i de kommunale budgetter.

De foreslåede initiativer inden for denne hovedkonto falder primært inden for følgende områder:

Erhvervsudviklingsprojekter inden for fiskeri, fangst, landbrug og fødevarer, turisme og råstoffer.

Fiskeri, fangst og landbrug samt forædling af fødevarer:

Nærværende hovedkonto kan bruges til opgradering af det lokale Bræt - for at øge muligheden for afsætning af råvarer til offentlige institutioner, supermarkeder i de større byer samt hoteller. Kurser med sigte på hygiejnestandarder og kvalitetssikring. Reparation og modernisering af eksisterende indhandlingsanlæg i bygderne, samt bygning af nye anlæg, hvor det er nødvendigt. Opstart af mikroproduktioner.

Arbejdsmarked:

Nærværende hovedkonto kan anvendes til afholdelse af møder/seminarer i bygder og yderdistrikter. Fokus på disse møder kan være information vedrørende beskæftigelsesmuligheder, uddannelses- og opkvalificeringsmuligheder, arbejdsforhold, indkomstmuligheder, samt individuel rådgivning med tilbud om realkompetencevurdering og udarbejdelse af individuelle handlingsplaner for interesserede. Denne opgave kan eventuelt udbydes som en servicekontrakt for en ekstern partner. Indsatsen skal koordineres med ledighedsindsatsen, således at tiltagene på nærværende hovedkonto har et beskæftigelsesfremmende sigte.

64.01.06 Geologi- og markedsføringsprojekter (Driftsbevilling)

Budgetspecifikation

	R 2013	FL 2014	FFL 2015	BO 2016	BO 2017	BO 2018
	---- 1.000 kr. ----			---- mio. kr. ----		
Nettoudgift	12.717	11.542	11.578	11,5	11,5	11,5
Øvrige udgifter	13.926	11.542	11.878	11,8	11,8	11,8
Indtægter	-1.209	0	-300	-0,3	-0,3	-0,3

Der er tilknyttet tekstanmærkning til nærværende hovedkonto.

Naalakkersuisuts målsætning er at arbejde for at udvikle råstofsektoren til at være et bærende erhverv. Målet er, at råstofsektoren fremover skal bidrage positivt til den økonomiske udvikling og til skabelse af nye arbejdspladser i Grønland.

I den forbindelse finansierer og gennemfører myndighederne løbende projekter som er med til at skabe ny viden om råstofpotentialet i undergrunden, og som derfor kan være med til at øge de private selskabers interesse for efterforskning i Grønland. Det drejer sig bl.a. om indsamling af seismiske data, havbundsprøveindsamling, flybårne geofysiske undersøgelser, udarbejdelse af digitalt kortmateriale, geokemisk kortlægning af udvalgte områder, miljøundersøgelser m.m.

Resultaterne af disse projekter stilles til rådighed for de private olie- og mineralselskaber. En integreret del af projekterne er således en omfattende markedsføringsindsats af det grønlandske råstofpotentiale på internationale messer og udstillinger samt direkte markedsføringstiltag overfor internationale olie- og mineralselskaber. Sideløbende arbejdes på at få så mange geo-data som muligt tilgængelig til industrien via web adgang.

Som eksempler på typer af projekter kan nævnes følgende:

Seismisk dataindsamling, som har bidraget væsentligt til forståelsen af den geologiske opbygning og dermed bedømmelsen af oliepotentialet i havområdet ud for Grønland. Målet er at skabe de nødvendige forudsætninger for at fremme efterforskningen efter olie samt at forberede udbud af licenser i områder, der i dag ikke er åbne for olieefterforskning.

Havbundsprøveindsamlinger skal blandt andet bidrage til at påvise eksistensen af såkaldte kildebjergarter for olie og gas, som er en hovedparameter i olieselskabernes prospektvurderinger.

Geokemisk atlas over Grønland på CD-rom og web på basis af kemiske analyser af indsamlede prøver. Samlingen af geokemiske kort har tre hovedanvendelsesområder: malmprospektering, geologisk kortlægning og miljøvurdering.

Geofysiske undersøgelser som f.eks. aeromagnetiske undersøgelser og hyperspektrale målinger. Det vigtigste mål for disse undersøgelser er at stille moderne data til rådighed for industrien og geovidenskabelige interessegrupper, som er værdifulde i efterforskning efter mineraler og for den generelle forståelse af den geologiske udvikling.

Årlig landsdækkende mineraljagt for amatørgeologer (Ujarassiorit).

Afholdelse af udgifter til 3 borekernelager i Kangerlussuaq og Narsarsuaq samt al øvrige relateret data, herunder databaser mv.

Markedsføring af råstofområdet på messer og konferencer,

På nærværende hovedkonto kan der oppebæres indtægter fra salg af data, herunder fra seismiske undersøgelser betalt via hovedkontoen. Desuden forventes der indtægter i forbindelse med markedsføringstiltag. Eventuelle indtægter vil blive anvendt til yderligere aktiviteter dækket af bevillingsforudsætningerne for nærværende hovedkonto.

Forventede aktivitetstal						
Projekter (tkr.)	R 2013	FL 2014	FFL 2015	BO 2016	BO 2017	BO 2018
Projekter vedr. det oliegeologiske potentiale	750	1.500	2.900	2.850	2.840	2.840
Projekter vedr. det mineralgeologiske potentiale	4.400	8.900	6.200	6.188	6.178	6.178
Øvrige projekter	7.100	1.142	578	577	576	576
Borekernelager	300	0	400	400	400	400
Markedsføring	800	0	1.000	1.000	1.000	1.000
Ujarassiorit	400	0	500	500	500	500
Overførte midler fra tidligere år	-1.033	0	0	0	0	0
I alt	13.750	11.542	11.578	11.515	11.494	11.494

64.10.06 Indfrielse af garantier for lån (Lovbunden bevilling)**Budgetspecifikation**

	R 2013	FL 2014	FFL 2015	BO 2016	BO 2017	BO 2018
		---- 1.000 kr. ----			---- mio. kr. ----	
Nettoudgift	2.312	6.000	6.000	6,0	6,0	6,0

Der er tilknyttet tekstanmærkning til nærværende hovedkonto.

I henhold til den tidligere Landstingslov nr. 20 af 30. oktober 1998 om finansieringsstøtte til landbaserede erhverv med senere ændringer, den tidligere Landstingslov nr. 15 af 31. oktober 1996 om finansieringsstøtte til turisterhvervet med senere ændringer samt Landstingslov nr. 14 af 12. november 2001 om erhvervsfremme inden for turismeerhvervet og landbaserede erhverv, budgetteres under nærværende hovedkonto udgifterne til indfrielse af misligholdte garanterede lån givet i henhold til de tre love.

For de landbaserede erhverv trådte ordningen i kraft pr. 1. januar 1999.

Fra 1. januar 2012 stiller Naalakkersuisut ikke længere garanti til rådighed, hvorfor bevillingen på nærværende hovedkonto udelukkende anvendes til indfrielse af eksisterende garantistillelser.

Bevillingsstørrelsen er fastsat til at kunne dække udgifter, såfremt nogle af de lidt større engagementer skulle blive indfriet. I de senere år har det aktuelle indfrielsesbehov været stærkt svingende. Forventningen baseret på en forsigtig konjunkturforsudsigelse er, at det er overvejende sandsynligt at betydelige indfrielse vil blive aktuelle i 2015.

Forventede aktivitetstal

Forventede aktivitetstal	R 2013	FL 2014	FFL 2015	BO 2016	BO 2017	BO 2018
Indfrielse	5	10	10	10	10	10

64.10.17 Udviklingsstøtte til landbaserede erhverv og turisme (Tilskudsbevilling)

Budgetspecifikation

	R 2013	FL 2014	FFL 2015	BO 2016	BO 2017	BO 2018
		---- 1.000 kr. ----			---- mio. kr. ----	
Nettoudgift	31.956	31.270	29.777	29,7	29,7	29,7

Der er tilknyttet tekstanmærkning til nærværende hovedkonto.

Formålet med bevillingen er at kunne opfylde Naalakkersuisuts overordnede erhvervspolitiske strategier i relation til udvikling af landbaserede erhverv herunder turismeerhvervet.

Naalakkersuisut er via en tekstanmærkning til nærværende hovedkonto bemyndiget til at indgå et- eller flerårige servicekontrakter med et eller flere rådgivnings- og administrationselskaber vedrørende de under nærværende bevilling nævnte aktiviteter i relation til udvikling af landbaserede erhverv og turisme.

Som led i erhvervsfremmestrukturen har Naalakkersuisut indgået i alt tre servicekontrakter om løsning af opgaver målrettet turisme- og oplevelseserhvervet (2012 - 15), om ydelse af rådgivning til landbaserede erhverv (2012 - 15) og om særlig rådgivning overfor grønlandske virksomheder, som ønsker at blive leverandører til råstof- og storskalaindustrien (2014 - 2015), en fortsættelse af indsatsen i 2012 - 2013. Servicekontrakten vedrørende almindelig rådgivning til landbaserede erhverv omfatter endvidere administration af Naalakkersuisuts særlige erhvervsstøtte ordninger i henhold til Inatsisartutlov om erhvervsstøtte nr. 20 af 3. december 2012.

Finansieringsstøtten omfatter en række erhvervsfremmepuljer, der har til formål at understøtte den pågående erhvervsudvikling lokalt, regionalt og nationalt jvf. Inatsisartutlov om erhvervsstøtte nr. 20 af 3. december 2012. Medlemmet af Naalakkersuisut for Erhverv kan ændre i fordelingen mellem og indenfor de forskellige erhvervsfremmepuljer.

Fra 1. januar 2011 er der indgået en ny samarbejdsaftale med Island og Færøerne om turismesamarbejde i Vestnorden, NATA. Det nationale bidrag til NATA er kr. 500.000 som betales via servicekontrakten med Visit Greenland. Efter aftale med Island, Færøerne og Norge fortsættes der med national støtte til det nordatlantiske samarbejde, NORA, under Nordisk Ministerråds regionalpolitiske sektor. Fra Grønlands side ydes kr. 250.000 ud af de aftalte nationale bidrag på i alt kr. 1.700.000. Sammen med bevillingen fra Nordisk Ministerråd vil denne bevilling give mulighed for fortsat styrkelse af NORAs projektvirksomhed i Nordatlanten og mod nabolande i vest og syd.

Under øvrige erhvervsfremme aktiviteter er bl.a. årligt afsat kr. 1,025 mio. til studenterprojekter i ARTEK's regi. Et vigtigt element i ARTEK's aktiviteter i Grønland er projekter, hvor studerende fra DTU kan tage kurser i Arktisk Teknologi. Kurserne afholdes i Grønland, og belyser problemstillinger indenfor byggeri, produktion af energi og miljø i arktiske områder. Kurserne afholdes i samarbejde med Kommuner, private virksomheder og forsyningsvirksomheder. Projekterne munder ud i større rapporter, hvis resultater rekvirenten kan gøre brug af.

Forventede aktivitetstal						
Tilskudsordninger placeret i						
Departementet (tkr.)	R 2013	FL 2014	FFL 2015	BO 2016	BO 2017	BO 2018
Øvrige						
erhvervsfremmeinitiativer	3.079	1.600	1.600	1.600	1.300	1.600
Artek	1.200	1.079	1.025	984	971	966
NORA	250	250	250	250	250	250
Strategiske indsatsområder (innovation)	3.624	1.181	1.342	1.342	1.041	1.346
I alt	8.153	4.110	4.217	4.176	3.862	4.162

Forventede aktivitetstal						
Tilskudsordninger under						
Visit Greenland (tkr.)	R 2013	FL 2014	FFL 2015	BO 2016	BO 2017	BO 2018
Servicekontrakt	13.911	13.911	13.911	13.911	13.911	13.911
Vestnorden travelmarkt	600	0	0	0	600	0
I alt	14.511	13.911	13.911	13.911	14.511	13.911

Bemærkninger:

Der er ikke overensstemmelse mellem de enkelte initiativer og de samlede regnskabstal for 2013 og bevillingstallene for 2014 idet kunsthåndværk og oplevelsesindustri fra og med 2015 og frem ikke længere modtager støtte på finansloven.

Forventede aktivitetstal						
Tilskudsordninger under						
Greenland Business (tkr.)	R 2013	FL 2014	FFL 2015	BO 2016	BO 2017	BO 2018
Sektorspecifik						
Erhvervsstøtte	0	2.000	2.000	2.000	2.000	2.000
Produktudvikling	1.637	2.700	2.700	2.700	2.700	2.700
Klippekort	436	800	800	800	800	800
Erhvervsrådgivning	2.550	2.149	2.149	2.149	2.149	2.149
I alt	4.623	7.649	7.649	7.649	7.649	7.649

Forventede aktivitetstal						
Servicekontrakt						
storskala/råstofprojekter (tkr.)	R 2013	FL 2014	FFL 2015	BO 2016	BO 2017	BO 2018
Råstof og storskala projekter	3.669	4.000	4.000	4.000	4.000	4.000
I alt	3.669	4.000	4.000	4.000	4.000	4.000

64.10.22 Eksport af vand og is fra Grønland (Tilskudsbevilling)

Budgetspecifikation

	R 2013	FL 2014	FFL 2015	BO 2016	BO 2017	BO 2018
		---- 1.000 kr. ----			---- mio. kr. ----	
Nettoudgift	449	487	491	0,5	0,5	0,5

Regelgrundlaget er Landstingslov nr. 7 af 31. maj 2001 om udnyttelse af is og vand med henblik på eksport (is og vandeksportloven) og Inatsisartutlov nr. 3 af 15. maj 2014 om ændring af Landstingslov nr. 7 af 31. maj 2001 om udnyttelse af is og vand med henblik på eksport

Formålet med bevillingen er at kunne fortsætte den hidtidige indsats for at udvikle en kommerciel bæredygtig eksport af is og vand. Den hidtidige strategi fra 2004 udløb i 2013. Naalakkersuisut fremlægger en ny strategi for erhvervet eksport af is og vand på efterårssamlingen 2014.

I 2005 blev der på baggrund af den hidtidige strategi og i henhold til aftale mellem Finansministeriet og Grønlands Landsstyre af 4. marts 2004: "Aftale mellem regeringen og Grønlands Landsstyre om sektorprogram for uddannelse og erhvervsudvikling", igangsat forskellige initiativer, herunder udvikling af erhvervet eksport af is og vand.

På baggrund af initiativerne fra 2004 til 2009 skal denne bevilling sikre, at følgende initiativer løftes:

- International markedsovervågning.
- Strategiudvikling af erhvervet eksport af is og vand.
- Administration af oprindelsesmærke, til produkter baseret på grønlandsk indlandsis
- Løbende produktion af publikationer, udstillinger og informationsmateriale.
- Markedsføring af investeringspotentialen i erhvervet "eksport af is og kildevand", herunder elektronisk markedsføring af is og vand.

Pr. 1. januar 2013 er sekretariatsfunktionen i forhold til henvendelser vedrørende eksport af is og vand blevet overført til Råstofstyrelsen. Markedsovervågnings- og markedsføringsopgaven samt strategiudvikling af erhvervsområdet varetages fortsat af departementet. Det er således departementets opgave at deltage i relevante messer og udstillinger, initiere markedsførings tiltag og afholde præsentationsmøder med potentielle investorer.

64.10.25 Storskalaprojekter (Tilskudsbevilling)

Budgetspecifikation

	R 2013	FL 2014	FFL 2015	BO 2016	BO 2017	BO 2018
		---- 1.000 kr. ----			---- mio. kr. ----	
Nettoudgift	6.600	8.973	2.500	2,5	2,5	2,5

Der er tilknyttet tekstanmærkning til nærværende hovedkonto.

På nærværende hovedkonto samles Selvstyrets udgifter til den videre udvikling af Aluminiumsprojektet og andre storskalaprojekter. Aktiviteterne omfatter rådgivning vedr. investerings-, finansierings- og juridiske forhold, lovgivningsinitiativer m.m samt eventuelle yderligere tekniske og økonomiske undersøgelser.

I 2008-2010 har Selvstyret og Alcoa afholdt udgifter til den fælles projektudvikling. Selvstyrets andel beløb sig til kr. 43,0 mio. i 2008 og var i 2009 ca. kr. 40,8 mio. Alcoa har afholdt et tilsvarende beløb. Naalakkersuisut og Alcoa har indgået en omkostningsfordelingsaftale, der fastlægger rammerne for, hvordan udgifterne skal fordeles i henhold til forskellige ejerskabsmodeller.

Den indeværende fase af projektet har måttet forlænges, og Inatsisartut traf en principbeslutning om ejerskabsmodel på efterårssamlingen 2012, hvor koncessionsmodellen valgtes. Hvis Alcoa accepterer koncessionsvilkårene, skal koncessionshaver (Alcoa) som udgangspunkt afholde alle udgifter.

I overslagsårene er der alene afsat midler til projektrelaterede udgifter, som Grønlands Selvstyre bør afholde under en koncessionsmodel.

Fra og med 2015 skifter kontoen formål fra at være udelukkende rettet mod aluminiumsprojektet til at understøtte udviklingen også af andre storskalaprojekter. Der vil således kunne afholdes udgifter til analyser indenfor andre storskalaprojekter.

Forventede aktivitetstal

Fordelingen af bevillingen (i tkr.)

	R 2013	FL 2014	FFL 2015	BO 2016	BO 2017	BO 2018
Analysér, samfunds- /projektøkonomi, arbejdsmarked, koncession	6.600	8.973	2.500	2.500	2.500	2.500

64.13.19 Mobilitetsfremmende ydelse (Tilskudsbevilling)

Budgetspecifikation

	R 2013	FL 2014	FFL 2015	BO 2016	BO 2017	BO 2018
		---- 1.000 kr. ----			---- mio. kr. ----	
Nettoudgift	1.331	1.586	1.583	1,6	1,6	1,6

Regelgrundlaget for nærværende hovedkonto er Inatsisartutlov nr. 5 af 8 juni om arbejdsformidling m.v.

Særegne struktur- og arbejdsmarkedspolitiske udfordringer i den samfundsøkonomiske udvikling har medført, at nogle lokaliteter oplever mangel på arbejdskraft, mens andre lokaliteter modsat har problemer med faldende beskæftigelse og stigende arbejdsløshed.

På den baggrund har det en stor samfundsøkonomisk nytteværdi at støtte den arbejdskraft, der ønsker at påtage sig permanent arbejde i en anden lokalitet i Grønland ved at yde en mobilitetsfremmende ydelse. Ydelsen kan formuleres som et tilskud til flytning, betinget af at man har et sted at bo på det sted, der flyttes til.

Udbetaling af ydelse forudsætter:

- At flytning omfatter personalegrupper, der ikke i forvejen har adgang til at få flytningen betalt
- At ansøger har underskrevet tilsagn om bolig fra boligselskabet. Eller har egen bolig i destinationen.
- At flytningen indebærer et accepteret tilbud om permanent beskæftigelse i destinationen.
- At der er tale om dokumenteret efterspurgt arbejdskraft, samt
- At der forekommer mangel på arbejdskraft i destinationen med de efterspurgte kvalifikationer og kompetencer.

Der kan ydes tilskud til tur og returrejser for sæsonarbejdere til f.eks. fiskeindustrien og lignende. Ved sæsonflytninger vil der ikke kunne ydes tilskud til flytning af indbo, eller andet udover rejseomkostninger.

Forventede aktivitetstal

Forventede aktivitetstal	R 2013	FL 2014	FFL 2015	BO 2016	BO 2017	BO 2018
Tildelinger	109	125	195	226	263	263

64.13.21 Revalidering (Lovbunden bevilling)

Budgetspecifikation

	R 2013	FL 2014	FFL 2015	BO 2016	BO 2017	BO 2018
		---- 1.000 kr. ----			---- mio. kr. ----	
Nettoudgift	6.967	8.799	8.786	8,8	8,8	8,8

Bevillingen på nærværende hovedkonto anvendes til finansiering af op til 50 % af revalideringsudgifterne i kommunerne, dog maksimalt bevillingen på nærværende hovedkonto, samt til finansiering af udbetaling af arbejdsmarkedsydelse for beboere udenfor kommunal inddeling men med en registreret folkeregisteradresse i Grønland.

Regelgrundlaget for finansiering af revalideringsudgifterne på nærværende hovedkonto er Landstingsforordning nr. 4 af 31. maj 2001 om revalidering samt Landstingsforordning nr. 3 af 1. juni 2006 om ændring af landstingsforordning om revalidering.

Formålet med revalidering er, at bidrage til at personer i den erhvervsaktive alder med begrænsninger i erhvervsvevnen fastholdes eller kommer ind på arbejdsmarkedet, i omskoling eller i uddannelse. Selvstyret har i samarbejde med kommunerne behov for at tage initiativer, der gør, at personer i arbejdsstyrken gennem revalideringsindsats, bliver bedre i stand til at forsørge sig selv i fremtiden.

En revalidend har ret til revalideringsydelse eller løn i forbindelse med virksomhedsrevalidering uden hensyn til ægtefælles indtægts- og formueforhold.

Regelgrundlaget for finansiering af udbetaling af arbejdsmarkedsydelse for beboere udenfor kommunal inddeling, men med en registreret folkeregisteradresse i Grønland, sker efter reglerne fastsat efter Inatsisartutlov nr. 2 af 15. maj 2014 om arbejdsmarkedsydelse.

Indenfor kommunal inddeling sker udbetalingen igennem kommunerne, men uden for kommunal inddeling finansieres udbetaling af arbejdsmarkedsydelse således fra nærværende hovedkonto.

Udbetaling af arbejdsmarkedsydelsen sker for at sikre registrerede hjemsendte, ledige og syge, som har tilknytning til arbejdsmarkedet, en økonomisk kompensation for tabt arbejdsfortjeneste i uforskyldte ledighedsperioder og sygdomsperioder.

Forventede aktivitetstal	R 2013	FL 2014	FFL 2015	BO 2016	BO 2017	BO 2018
Forventede aktivitetstal						
Antal revalidenter	376	500	500	500	500	500
Antal udbetalinger af arbejdsmarkedsydelse	0	5	5	5	5	5

64.13.23 Piareersarfiit (Tilskudsbevilling)

Budgetspecifikation

	R 2013	FL 2014	FFL 2015	BO 2016	BO 2017	BO 2018
		---- 1.000 kr. ----			---- mio. kr. ----	
Nettoudgift	42.892	43.581	52.910	64,7	64,7	64,7

Regelgrundlaget for nærværende hovedkonto er Inatsisartutlov nr. 5 af 8. juni 2014 om arbejdsformidling m.v..

Hovedopgaven for Piareersarfiit er at vejlede og opkvalificere den enkelte borger i den arbejdsdygtige alder til enten uddannelsesparathed og/eller arbejdsparathed, for at sikre stabil, motiveret, kvalificeret og fleksibel arbejdskraft til det nuværende og fremtidige erhvervsliv.

Naalakkersuisut yder et årligt tilskud til driften af Piareersarfiit centrene. De enkelte kommuner yder et tilsvarende beløb til den samlede drift af centret. Opgave- og udgiftsfordelingen mellem kommunerne og Selvstyret aftales i en årlig resultatkontrakt.

Deltagerne i opkvalificeringsforløb under Piareersarfiit tildeles uddannelsesstøtte efter gældende regler. Hver kommune tildeles en årlig elevkvote på det antal elever, der kan modtage uddannelsesstøtte i Piareersarfiit.

Hovedkontoen er for 2015 og frem blevet forhøjet med 1 mio. kr. til opkvalificerings af medarbejdere i kommunerne: Midlerne skal bruges til understøttelse af korrekt arbejdsmarkedsstatistik og matchgruppering i kommunerne afsættes 1 mio. kr. årligt i 2015-2017. Beløbet skal anvendes til:

1. Udvikling af undervisningsmateriale og redskaber der kan understøtte kommunernes medarbejdere i at foretage en korrekt vurdering af de arbejdssøgende.
2. Opsøgende aktiviteter og sidemandsoplæring.
3. Afholdelse af kurser og faglige stormøder om matchgrupperingens betydning for borgerne og beskæftigelsesindsatserne.

Hovedkontoen er blevet forhøjet med 7,9 mio. kr. i 2015 og med 19,7 mio. kr. fra og med i 2016 til en ungeindsats som sætter måltrettet ind mod unge via Piareersarfiit. Optaget på Piareersarfiit øges med 100 elever i 2015, 250 elever i 2016-18 Beståelsesprocenten på AEU-kurserne på Piareersarfiit ligger på 85 %. Tiltaget forventes at kunne sænke ungdomsarbejdsløsheden markant og klargøre de unge til en meningsfyldt fremtid.

Forventede aktivitetstal	R 2013	FL 2014	FFL 2015	BO 2016	BO 2017	BO 2018
Antal bevilgede elevkvoter						
10 måneders forløb	689	665	765	915	915	915
Anvendelse af elevkvoter:						
Anerkendt						
Erhvervsuddannelsesintroducerende						
Uddannelse (AEU)	499	475	475	475	475	475
Prøveforberedende Undervisning	89	90	90	90	90	90
Ikke-boglig opkvalificering	101	100	200	350	350	350

Bemærkninger:

En elevkvote er defineret som værende lig med en uddannelsesstøttekvote svarende til et 10 måneders forløb.

AEU er Piareersarfiits eget opkvalificeringsalternativ og er adgangsgivende til en erhvervsuddannelse, hvis bestået med tilfredsstillende resultat, jf. Inatsisartutlov nr. 10 af 19. maj 2010 om erhvervsuddannelser og kurser på erhvervsuddannelsesområdet og Landstingsforordning nr. 11 af 18. december 2003 om ændring af Landstingsforordning om erhvervsuddannelser og erhvervsuddannelseskurser (Konsekvensændring vedrørende praktikstøtte).

Landstingsforordning nr. 1 af 16. maj 2008 om ændring af landstingsforordning om erhvervsuddannelser og erhvervsuddannelseskurser (Udvidelse af hjemmelgrundlag for tilskud i forbindelse med kurser på erhvervsuddannelsesområdet, regler om praktikløn og præciseringer som følge af ressortændringer).

Prøveforberedende Undervisning. Jf. Landstingsforordning nr. 10. af 21. maj 2002 om kultur- og fritidsvirksomhed.

Ikke-boglig opkvalificering kan bl.a. være kurser i personlig udvikling, værkstedstræning m.m. Jf. Inatsisartutlov nr. 5 af 8. juni 2014 om arbejdsformidling m.v. samt Landstingsforordning nr. 14 af 12. november 2003 om aktivering af ledige. Ikke-boglig op

64.13.25 Ekstraordinær indsats for ledige (Tilskudsbevilling)

Budgetspecifikation

	R 2013	FL 2014	FFL 2015	BO 2016	BO 2017	BO 2018
		---- 1.000 kr. ----			---- mio. kr. ----	
Nettoudgift	19.979	24.965	6.849	0,0	0,0	0,0

Med henblik på en udfasning af nærværende hovedkonti til de initiativer, der er beskrevet i "Beskæftigelsesstrategi 2014-2017", afsættes der i 2015 6,8 mio. kr. til opkvalificeringstiltag på Piareersarfiit af ledige unge. Fra 2016 nedlægges hovedkontoen.

De resterende midler er gået til finansieringen af forhøjelser af bevillingerne på hovedkonto 64.01.04 Kompetenceudviklingskurser og på hovedkonto 64.13.23 Piareersarfiit.

Kommunernes medfinansiering i 2015 er på nuværende tidspunkt i juni måned ikke forhandlet på plads, men forventes at blive i størrelses orden 3,4 mio. kr.

Hovedmålgruppen for den ekstraordinære indsats er unge op til 30 år. Unge under 30 år forventes især at deltage i opkvalificerings- og værkstedsprojekter, således at de bliver parate til at påbegynde en uddannelse eller arbejde.

Kommunerne har i aftalerne med Selvstyret forpligtiget sig til at evaluere på deltagerniveau 6 måneder efter et afsluttet forløb.

Forventede aktivitetstal

Forventet fordeling af

bevillinger	R 2013	FL 2014	FFL 2015	BO 2016	BO 2017	BO 2018
Landskassen	19.979	19.965	6.849	0	0	0
Kommune Kujalleq	1.000	1.000	333	0	0	0
Kommuneqarfik Sermersooq	4.000	4.000	1.333	0	0	0
Qeqqata Kommunia	1.200	1.200	400	0	0	0
Qaasuitsup Kommunia	4.000	4.000	1.333	0	0	0
Samlet finansiering	30.179	30.165	10.248	0	0	0

Forventede aktivitetstal

Værksted- og jobtrænings

projekter (antal holduger)	R 2013	FL 2014	FFL 2015	BO 2016	BO 2017	BO 2018
Kommune Kujalleq	36	36	18	0	0	0
Kommuneqarfik Sermersooq	72	108	54	0	0	0
Qeqqata Kommunia	80	72	36	0	0	0
Qaasuitsup Kommunia	36	36	18	0	0	0
Samlet antal holduger	224	252	126	0	0	0

Bemærkninger:

Værksted- og jobtræningsprojekter. Projekter af 9 måneders forløb med klargøring af unge til arbejde eller uddannelse.

Forventede aktivitetstal

Værksteds- og jobtrænings

projekter (antal deltagere)	R 2013	FL 2014	FFL 2015	BO 2016	BO 2017	BO 2018
Kommune Kujalleq	26	25	25	0	0	0
Kommuneqarfik Sermersooq	43	45	45	0	0	0
Qeqqata Kommunia	47	36	36	0	0	0
Qaasuitsup Kommunia	10	10	10	0	0	0
Samlet antal deltagere	126	116	116	0	0	0

Bemærkninger:

Værksteds- og jobtræningsprojekter. Projekter af 9 måneders forløb med klargøring af unge til arbejde eller uddannelse.

Forventede aktivitetstal

Piareersarfik Opkvalificering

(antal holduger)	R 2013	FL 2014	FFL 2015	BO 2016	BO 2017	BO 2018
Kommune Kujalleq	0	0	0	0	0	0
Kommuneqarfik Sermersooq	80	72	36	0	0	0
Qeqqata Kommunia	0	0	0	0	0	0
Qaasuitsup Kommunia	196	216	108	0	0	0
Samlet antal holduger	276	288	144	0	0	0

Bemærkninger:

Piareersarfik opkvalificering med ekstra hold. 9 måneders forløb med prøver i almene fag samt vejledningsforløb med henblik på at fortsætte i uddannelse.

Forventede aktivitetstal

Piareersarfik Opkvalificering

(antal deltagere)	R 2013	FL 2014	FFL 2015	BO 2016	BO 2017	BO 2018
Kommune Kujalleq	0	0	0	0	0	0
Kommuneqarfik Sermersooq	40	40	40	0	0	0
Qeqqata Kommunia	0	0	0	0	0	0
Qaasuitsup Kommunia	99	105	105	0	0	0
Samlet antal deltagere	139	145	145	0	0	0

Bemærkninger:

Piareersarfik opkvalificering med ekstra hold. 9 måneders forløb med prøver i almene fag samt vejledningsforløb med henblik på at fortsætte i uddannelse.

64.13.26 Landsdækkende jobportal (Driftsbevilling)

Budgetspecifikation

	R 2013	FL 2014	FFL 2015	BO 2016	BO 2017	BO 2018
		---- 1.000 kr. ----			---- mio. kr. ----	
Nettoudgift	-	-	1.200	1,2	1,2	1,2
Øvrige udgifter	-	-	1.200	1,2	1,2	1,2

Regelgrundlaget for arbejdet med udvikling af jobportalen hviler på Landtingsforordning nr. 10 af 18. december 2003. Formålet er at understøtte brugen af hjemmehørende arbejdskraft på tværs af landets regioner.

På nærværende hovedkonto kan der afholdes midler til at drive og udvikle en landsdækkende jobportal (arbejdstitel www.suliffik.gl) som skal formidle jobopslag, information og CV'er. Dette omfatter afholdelse af udgifter der knytter sig til implementering af Jobportalen, fx i forbindelse med afholdelse af møder og seminarer om brugen af denne.

Dette omfatter midler til aflønning af en supportfunktion, der skal servicere brugere og departementet i forbindelse med arbejdsprocesser, dataudtræk, opfølgning på arbejdsgivere og support af systemet, både via online- og callcenter-service på grønlandsk og dansk samt evt. engelsk.

Jobportalen er gratis at anvende for brugerne.

Forventede aktivitetstal

Forventede aktivitetstal	R 2013	FL 2014	FFL 2015	BO 2016	BO 2017	BO 2018
Opslåede jobannoncer	-	-	100	150	150	150

66.01.01 Råstofstyrelsen, administration (Driftsbevilling)**Budgetspecifikation**

	R 2013	FL 2014	FFL 2015	BO 2016	BO 2017	BO 2018
	--- 1.000 kr. ---			--- mio. kr. ---		
Nettoudgift	14.695	14.867	11.788	11,8	11,7	11,7
Lønudgifter	11.442	11.926	8.641	8,6	8,6	8,6
Øvrige udgifter	6.809	8.291	6.650	6,6	6,6	6,6
Indtægter	-3.555	-5.350	-3.503	-3,5	-3,5	-3,5

Råstofmyndigheden udgøres af Råstofstyrelsen (en del af det tidligere Råstofdirektorat) og Miljøstyrelsen for Råstofområdet (Miljøstyrelsen).

Den generelle myndighed for råstofområdet er Råstofstyrelsen.

Grønlands Selvstyre har pr. 1. januar 2010 hjemtaget forvaltningen af råstofområdet. Råstofstyrelsens forvaltningsansvar er fastlagt i Inatsisartutlov nr. 7 af 7. december 2009 om mineralske råstoffer og aktiviteter af betydning herfor, med tilhørende ændringer og bekendtgørelser og i Lov om Grønlands Selvstyre samt i Grønlandsk-dansk selvstyrekommissions betænkning om selvstyre i Grønland af 17. april 2008.

Råstofstyrelsen varetager forvaltningen vedrørende mineralske råstoffer i Grønland, herunder administrationen af forundersøgelser- efterforsknings- og udvindingstilladelser udstedt i henhold til Inatsisartutlov om mineralske råstoffer, samt forhandlinger med den internationale råstofindustri om kommende tilladelser.

I samarbejde med Departementet for Erhverv, Råstoffer og Arbejdsmarked og Afdelingen for Geologi, deltager Råstofstyrelsen i markedsføring af Grønlands råstofpotentiale på messer og konferencer.

Råstofstyrelsen er den generelle myndighed på råstofområdet, og råstofindustrien skal kun henvende sig dette ene sted for at opnå de nødvendige tilladelser. Et princip der sikrer en effektiv myndighedsbehandling på råstofområdet. I forbindelse med myndighedsbehandlingen arbejder Råstofstyrelsen tæt sammen med Miljøstyrelsen, Departementet for Erhverv, Råstoffer og Arbejdsmarked, Afdelingen for Geologi, Grønlands Naturinstitut, Nationalt Center for Miljø og Energi(DCE, tidligere DMU) og De Nationale Geologiske Undersøgelser for Danmark og Grønland (GEUS).

Råstofstyrelsen skal medvirke til at udarbejde grundlaget for de politiske drøftelser vedrørende råstofaktiviteter samt varetage implementeringen af beslutninger på råstofområdet.

En del af finansieringen af Råstofstyrelsen vil fortsat ske ved opkrævning af gebyrer og afgifter via hovedkonto 66.01.05 Indtægtsdækket myndighedsbehandling.

Som følge af en sammenlægning af administrationen i Råstofstyrelsen og Departementet for Erhverv, Råstoffer og Arbejdsmarked, overføres 5 normeringer fra nærværende hovedkonto til

hovedkonto 64.01.01 Departementet for Erhverv, Råstoffer og Arbejdsmarked. Bevillingen på nærværende hovedkonto nedsættes derfor med 3.063.000 kr., mens hovedkonto 64.01.01 Departementet for Erhverv, Råstoffer og Arbejdsmarked forhøjes tilsvarende.

I forbindelse med udmøntning Råstofstyrelsens andel af negativ budgetregulering på hovedkonto 20.11.56 Budgetregulering, administration, nedsættes bevillingen årligt med 132.000 kr.

Forventede aktivitetstal						
Mineraler	R 2013	FL 2014	FFL 2015	BO 2016	BO 2017	BO 2018
Forundersøgelsestilladelser	20	25	25	25	25	25
Nye						
forundersøgelsestilladelser	3	10	8	8	8	8
Efterforskningstilladelser	67	120	90	100	110	120
Nye						
efterforskningstilladelser	16	35	20	25	25	30
Udnyttelsestilladelser	5	7	6	7	7	8
Nye udnyttelsestilladelser	1	2	2	1	0	1
Små-skala tilladelser (med og uden eneret)	15	20	30	35	40	45
Eksporttilladelser	138	220	200	230	230	230
Tilsynsbesøg	9	25	22	30	34	40

Bemærkninger:

Antallet af udstedte tilladelser stiger ikke med antallet af nyudstedte tilladelser, da der løbende tilbageleveres tilladelser.

En del af udgifterne til ovennævnte aktiviteter, er fra 2010 dækket via indtægter opkrævet i henhold til retningslinierne beskrevet i bevillingsforudsætningerne på hovedkonto 66.01.05 Indtægtsdækket myndighedsbehandling.

Forventede aktivitetstal						
Olie	R 2013	FL 2014	FFL 2015	BO 2016	BO 2017	BO 2018
Forundersøgelsestilladelser	12	25	25	25	25	25
Nye						
forundersøgelsestilladelser	2	5	5	5	5	5
Efterforsknings- og udnyttelsestilladelser	22	22	17	19	19	21
Nye efterforsknings- og udnyttelsestilladelser	4	5	2	2	2	2
Efterforskningsboringer	0	2	1	1	1	1
Tilsynsbesøg	2	16	8	10	10	10

Bemærkninger:

Antallet af udstedte tilladelser stiger ikke med antallet af nyudstedte tilladelser, da der løbende tilbageleveres tilladelser.

En del af udgifterne til ovennævnte aktiviteter, er fra 2010 dækket via indtægter opkrævet i henhold til retningslinierne beskrevet i bevillingsforudsætningerne på hovedkonto 66.01.05 Indtægtsdækket myndighedsbehandling.

Forventede aktivitetstal						
Andet	R 2013	FL 2014	FFL 2015	BO 2016	BO 2017	BO 2018
Promoveringsopgaver	2	8	8	8	8	8
Publikationer	3	3	3	3	3	3

Forventet personaleforbrug						
	R 2013	FL 2014	FFL 2015	BO 2016	BO 2017	BO 2018
Chefer	4	4	3	3	3	3
Øvrige	16	19	14	14	14	14
Personale forbrug i alt	20	23	17	17	17	17

66.01.03 Råstofstyrelsen - Indtægtsdækket virksomhed (Driftsbevilling)**Budgetspecifikation**

	R 2013	FL 2014	FFL 2015	BO 2016	BO 2017	BO 2018
	---- 1.000 kr. ----			---- mio. kr. ----		
Nettoudgift	0	0	0	0,0	0,0	0,0

Der er tilknyttet tekstanmærkning til nærværende hovedkonto.

I overensstemmelse med international praksis modtages brugerbetaling fra den internationale mine- og olieindustri til dækning af ekstraordinær myndighedsbehandling. Lovhjemmelen forefindes i råstoflovens §6, §7 og §8 (Miljø- og energiministeriets lov bekendtgørelse nr. 368 af 18. juni 1998).

Endvidere har rettighedshaveren betalt udgifter i forbindelse med myndighedsbehandling efter §§ 10, 19, 20 og 25, jf. råstoflovens § 25, stk. 5.

I forbindelse med at Grønlands Selvstyre pr. 1. januar 2010 har hjemtaget råstofområdet, vil der ikke længere blive bogført indtægter på hovedkontoen. De oparbejdede hensættelser fra tidligere år vil i overensstemmelse med lovgrundlaget for opkrævningen af midlerne løbende blive udmøntet til ekstraordinær myndighedsbehandling i relation til forundersøgelser-, efterforsknings- og udnyttelsesaftaler udstedt før den 1. januar 2010. Herefter nedlægges hovedkontoen.

Der er fra 2010 i stedet oprettet en ny hovedkonto 66.01.05 Indtægtsdækket myndighedsbehandling, hvor der opkræves gebyrer, afgifter og refusion i henhold til Inatsisartutlov nr. 7 af 7. december 2009 om mineralske råstoffer og aktiviteter af betydning herfor, med tilhørende bekendtgørelser og i Lov om Grønlands Selvstyre samt i Grønlandsk-dansk selvstyrekommissions betænkning om selvstyre i Grønland af 17. april 2008.

Råstofstyrelsens myndighedsbehandling, der er lovpligtig, er opdelt på ordinær administration (hovedkonto 66.01.01 Råstofstyrelsen, Administration) der er bevillingsdækket, samt ekstraordinær myndighedsbehandling, der er finansieret ved brugerbetaling.

Den ekstraordinære myndighedsbehandling er af en sådan karakter, at behandlingen ikke naturligt vil indgå i Råstofstyrelsens ordinære administration. Den ekstraordinære myndighedsbehandling omfatter bl.a. brugen af højt specialiserede internationale rådgivningsfirmaer, eksterne myndigheder i både Grønland og Danmark, samt tilsyn med virksomhed, der er omfattet af råstofloven.

Den ekstraordinære myndighedsbehandling afhænger dels af mængden af tilladelser og dels af karakteren af rettighedshavernes virksomhed. Det er således i højere grad konjunkturerne og aktiviteterne frem for Råstofstyrelsen, der bestemmer omfang og tempo af den ekstraordinære myndighedsbehandling. Der kan ligeledes på nærværende hovedkonto afholdes udgifter til råstofmyndighedsbehandling i Departementet for Erhverv, Råstoffer og Arbejdsmarked, Miljøstyrelsen for Råstofområdet og Afdelingen for Geologi.

Der afholdes udgifter i forbindelse med ansøgning om godkendelse af udnyttelsesforanstaltninger m.m., indstilling af udnyttelsesvirksomhed, tilsyn, udgifter i tilknytning til opgivne tilladelser, oprydning samt anden myndighedsbehandling.

Indtægterne fremkommer på baggrund af objektive fastsatte kriterier, bl.a. koncessionens type, arealstørrelse, tidspunktet for tildelingen og ikke-opfyldte efterforskningsforpligtigelser.

Som udgangspunkt er det således ikke muligt at sikre, at indtægter og udgifter er sammenfaldende indenfor et finansår.

Forventede aktivitetstal

Forbrugstal (i 1.000 kr.)	R 2013	FL 2014	FFL 2015	BO 2016	BO 2017	BO 2018
Udgifter	1.034	3.000	160	0	0	0
Indtægter	0	0	0	0	0	0
Hensættelser	-1.034	-3.000	-160	0	0	0
Saldo, hensættelser	3.160	160	0	0	0	0

Bemærkninger:

Saldoen går automatisk i nul, da et eventuelt mer- eller mindreforbrug udlignes via hensatte reserver.

66.01.05 Indtægtsdækket myndighedsbehandling (Driftsbevilling)

Budgetspecifikation

	R 2013	FL 2014	FFL 2015	BO 2016	BO 2017	BO 2018
	---- 1.000 kr. ----			---- mio. kr. ----		
Nettoudgift	0	0	0	0,0	0,0	0,0

Der er tilknyttet tekstanmærkning til nærværende hovedkonto.

På nærværende hovedkonto, afholdes udgifter til indtægtsdækket myndighedsbehandling samt opbevares indtægter til dækning af udgifter til myndighedsbehandling på råstofområdet.

I overensstemmelse med international praksis modtages brugerbetaling fra den internationale mine- og olieindustri til dækning af myndighedsbehandling. Lovhjemmelen forefindes i Inatsisartutlov nr. 7 af 7. december 2009 om mineralske råstoffer og aktiviteter af betydning herfor.

Indtil den 1. januar 2013 var det kun det daværende Råstofdirektorat og de tilknyttede medarbejdere, der havde mulighed for at få dækket udgifter til myndighedsbehandling. Efter ændringen af råstofloven der trådte i kraft den 1. januar 2013, varetages myndighedsbehandlingen på råstofområdet af 4 enheder. Det er Råstofstyrelsen, Miljøstyrelsen for Råstofområdet, Departementet for Erhverv, Råstoffer og Arbejdsmarked og Afdelingen for Geologi. Disse enheder har ligeledes mulighed for refusion af udgifter til myndighedsbehandling på råstofområdet.

Råstofstyrelsens myndighedsbehandling, der er lovpligtig, er opdelt på ordinær administration (hovedkonto 66.01.01 Råstofstyrelsen, Administration) der er bevillingsdækket, samt den del af myndighedsbehandlingen (nærværende hovedkonto 66.01.05 Indtægtsdækket myndighedsbehandling), der er finansieret ved brugerbetaling.

Det omfatter refusionsbeløb, gebyrer og afgifter m.v. til dækning af udgifter i Råstofstyrelsens regi i forbindelse med miljø- og andre baggrundsundersøgelser, myndighedsbehandling (godkendelsesprocedurer, tilsyn, rapportering m.m.) og oplysningsvirksomhed m.v. Udgifterne hertil skal være i forbindelse med de konkrete tilladelser, som beløbene opkræves i henhold til. Dette kræves dog ikke med hensyn til udgifter til oplysningsvirksomhed.

Den indtægtsdækkede myndighedsbehandling er af en sådan karakter, at behandlingen ikke naturligt vil indgå i Råstofstyrelsens ordinære administration. Den ekstraordinære myndighedsbehandling omfatter bl.a. brugen af højt specialiserede internationale rådgivningsfirmaer, eksterne myndigheder i både Grønland og Danmark, samt tilsyn med virksomhed, der er omfattet af Inatsisartutlov nr. 7 af 7. december 2009 om mineralske råstoffer og aktiviteter af betydning herfor, samt efterfølgende ændringer. Ligeledes refunderes Råstofstyrelsens rejse- og opholdsudgifter samt tidsforbrug i forbindelse med den ekstraordinære myndighedsbehandling via nærværende hovedkonto.

Grønlands Selvstyre udarbejder en redegørelse for hvert finansår over beløb modtaget i forbindelse med tilladelser til dækning af udgifter i Råstofstyrelsens regi, samt hvilke udgifter disse er gået til

dækning af, jf. Selvstyrelovens § 7, stk. 2, nr. 1. Indtægter fra råstofaktiviteter er omfattet af en aftale med staten om fordeling af disse. Indtægter opkrævet til dækning af myndighedsbehandling, er ikke omfattet af denne aftale, og skal derfor opgøres separat.

Redegørelsen skal indeholde oplysninger om det samlede beløb, som Råstofstyrelsen har modtaget i form af gebyrer og formålsbestemte afgifter samt ved refusion, jf. Selvstyrelovens § 7, stk. 2, nr. 1, 2. led, modtaget dels i det sidst afsluttede finansår, dels i en periode omfattende de sidste tre finansår. Desuden skal redegørelsen indeholde oplysninger om det samlede udgiftsbeløb afholdt til dækning af udgifter i Råstofstyrelsens regi dels i det sidst afsluttede finansår, dels i en periode omfattende de sidste tre finansår. Redegørelsen skal endvidere indeholde et afsnit om, hvilke typer udgifter de undtagne afgifter og gebyrer m.v. er gået til dækning af. Redegørelsen revideres af den revisor, der reviderer Landskassens regnskab. De årlige indtægter i henhold til indtægtsdefinitionen, hensættes til brug for særlige indsatsområder, så som tab på debitorer, oplysningskampagner og oprydning i tilfælde af at en licenshaver ikke har viljen eller evnen til at betale herfor.

Råstofstyrelsens indtægter fra betaling for myndighedsbehandling m.v. vedrørende bestemte tilladelser modtages i et vist omfang ikke i det finansår, hvor Råstofstyrelsen afholder udgifterne vedrørende de pågældende tilladelser. Desuden afhænger indtægterne bl.a. af størrelsen af de fastsatte afgifter og gebyrer, som i vidt omfang fastlægges på grundlag af objektive kriterier som f.eks. den gennemsnitlige udgift forbundet med behandlingen af en sag om udstedelse eller forlængelse af en tilladelse eller godkendelse af en bestemt aktivitet eller et produktionsanlæg. Der vil dog over en periode på 6 år skulle være balance mellem udgifter i Råstofstyrelsens regi og de beløb, som bliver opkrævet til dækning heraf, og som undtages fra indtægtsopgørelsen.

Den ekstraordinære myndighedsbehandling afhænger dels af mængden af tilladelser og dels af karakteren af rettighedshavernes virksomhed. Det er således i højere grad konjunkturerne og aktiviteterne frem for Råstofstyrelsen, der bestemmer omfang og tempo af den ekstraordinære myndighedsbehandling.

Der afholdes udgifter i forbindelse med ansøgning om godkendelse af udnyttelsesforanstaltninger m.m., indstilling af udnyttelsesvirksomhed, tilsyn, udgifter i tilknytning til opgivne tilladelser, oprydning samt anden myndighedsbehandling.

Indtægterne fremkommer på baggrund af objektive fastsatte kriterier, bl.a. koncessionens type, arealstørrelse, tidspunkt for tildelingen, og ikke-opfyldte efterforskningsforpligtigelser.

Forventede aktivitetstal

Forbrugstal (i 1.000 kr.)	R 2013	FL 2014	FFL 2015	BO 2016	BO 2017	BO 2018
Udgifter	10.359	10.000	11.000	12.000	13.000	14.000
Indtægter	-19.689	-11.000	-12.000	-13.000	-14.000	-15.000
Hensættelser	9.330	1.000	1.000	1.000	1.000	1.000
Saldo, hensættelser	29.202	30.202	31.202	32.202	33.202	33.202

Bemærkninger:

Saldoen går automatisk i nul, da et eventuelt mer- eller mindreforbrug udlignes via hensatte reserver.

Bilag 1, bevillingsoversigt

Naalakkersuisoq for Boliger

	FFL 2015	Budgetoverslagsår		
		2016	2017	2018
		----- Mio.kr. -----		
	-16.015.000	-15,3	-13,2	-13,2
70				
Departementet for Boliger	22.163.000	22,0	22,0	22,0
70 01				
Fællesudgifter	8.476.000	8,4	8,3	8,3
70 01 01 D	Departementet for Boliger	5.958.000	5,8	5,8
70 01 04 D	Administrations og projektudgifter vedrørende anlægs	986.000	1,0	1,0
70 01 07 D	Bygningsmyndigheden	1.532.000	1,5	1,5
70 10				
Fællesudgifter	13.687.000	13,7	13,7	13,7
70 10 03 D	Forsikringer	13.687.000	13,7	13,7
72				
Boliger	-38.178.000	-37,3	-35,2	-35,2
72 02				
Fællesudgifter	4.635.000	4,5	4,4	4,4
72 02 03 D	Administrations- og projektudgifter vedrørende bolig	4.635.000	4,5	4,4
72 06				
Boligstøtte	-6.700.000	-5,7	-5,0	-5,0
72 06 51 I	Salg af boliger - nettoudbetaling	-6.700.000	-5,7	-5,0
72 10				
Boligudlejning	-36.113.000	-36,1	-34,6	-34,6
72 10 13 D	Særlige tilskud til boligafdelinger	4.087.000	4,1	4,1
72 10 16 I	Drift af udlejningsboliger, kapitalafkast	-38.500.000	-38,5	-37,0
72 10 17 I	Betaling for bolignumre	-1.700.000	-1,7	-1,7

70.01.01 Departementet for Boliger (Driftsbevilling)**Budgetspecifikation**

	R 2013	FL 2014	FFL 2015	BO 2016	BO 2017	BO 2018
	---- 1.000 kr. ----			---- mio. kr. ----		
Nettoudgift	8.800	6.713	5.958	5,8	5,8	5,8
Lønudgifter	6.592	5.829	5.058	5,1	5,1	5,1
Øvrige udgifter	2.216	884	900	0,8	0,7	0,7
Indtægter	-9	0	0	0,0	0,0	0,0

Departementet varetager den overordnede administration, planlægning og styring af områderne: Byggeri, anlæg og boliger.

Organisatorisk er Departementet opbygget således:

Serviceenheden er stabsfunktion for hele Departementet med bl.a. betjening af medlem af Naalakkersuisut og departementschef og varetager Departementets informationsvirksomhed. Enheden er endvidere ansvarlig for kvalitetssikring af materiale til og fra medlemmet af Naalakkersuisut, herunder sikring af overensstemmelse mellem grønlandske og danske tekster samt løbende revision af procedurer og kvalitetskrav.

Økonomienheden har ansvaret for departementets eget budget og regnskab. Endvidere koordineres finanslovsarbejde, personalemæssige opgaver samt Anlægs - og Renoveringsfonden herfra.

Anlægsafdelingen er bygherreadministrator og rådgiver for Selvstyrets øvrige departementer. Det indbefatter assistance til afklaring af behov og udarbejdelse af byggeprogrammer, desuden vurdering af projektforslag og godkendelse af hovedprojekter og udbudsmateriale.

Afdelingen for Bolig- og Ejendom varetager det overordnede strategiarbejde på hele boligområdet, forsikring samt køb og salg af Selvstyrets ejendomme. Afdelingen repræsenterer Selvstyrets ejerandele i ejerforeninger, andelsboliger mv. Afdelingen varetager ligeledes dialogen med A/S Boligselskabet INI omkring driften af Selvstyrets udlejningsboliger. Yderligere varetager afdelingen opgaven i forhold til Illuut A/S.

Forventet personaleforbrug	R 2013	FL 2014	FFL 2015	BO 2016	BO 2017	BO 2018
Chefer	6	3	4	4	4	4
Øvrige	9	6	5	5	5	5
Personale forbrug i alt	15	9	9	9	9	9

70.01.04 Administrations og projektudgifter vedrørende anlægsområdet (Driftsbevilling)

Budgetspecifikation

	R 2013	FL 2014	FFL 2015	BO 2016	BO 2017	BO 2018
	---- 1.000 kr. ----			---- mio. kr. ----		
Nettoudgift	0	1.517	986	1,0	1,0	1,0
Lønudgifter	0	1.236	9.886	9,8	9,8	9,8
Øvrige udgifter	0	281	926	0,9	0,9	0,9
Indtægter	0	0	-9.826	-9,7	-9,7	-9,7

Nærværende hovedkonto er ny. Hovedkontoen blev oprettet i forbindelse med tillægsbevilling om hjemtagelse af bygherreadministration (TB-sagsnr.14-00655). Desuden blev bevillingen for hovedkonto 73.01.04 Administrations og projektudgifter vedrørende anlægsområdet overført til nærværende hovedkonto fra 2014 som følge af ressortændring i forbindelse med opdelingen af Departementet for Boliger, Natur og Miljø. Der blev i den forbindelse overført en bevilling på 1,0 mio. kr. fra 2014.

Der er til nærværende hovedkonto tilknyttet tekstanmærkning på aktivitetsområde 80 - 89 Anlægs- og renoveringsområdet, nr. 7.

Det har i mange år været Inatsisartus ønske, at økonomistyringen på anlægsområdet skal styrkes. Formålet er at styrke planlægning, således at anlægsprojekter får et bedre forløb. Dette vil medføre en bedre koordinering af bevillingerne i forhold til prioritering og tid.

Herunder skal økonomistyringen styrkes via controlling af de enkelte projektledere samt bedre udnyttelse af økonomisystemet Time/sag anlæg. Indtægten finansieres ved postering af bidrag på de enkelte anlægssager efter skønnet forbrug.

For at opnå en bedre og mere effektiv styring af anlægsområdet, er Selvstyrets anlægsopgaver samt opgaven med vedligeholdelsen af Selvstyrets anlægsaktiver samles i en stærk central enhed, Anlægsafdelingen i Departementet for Boliger. Herved er det muligt at matche de fagligt komplekse processer og udfordringer ved løsningen af opgaverne.

Målet med anlægsafdelingen er i høj grad motiveret af at styrke planlægningen, så anlægsprojekter får et bedre forløb. Dette vil medføre en bedre koordinering, herunder en bevillings - og tidsmæssig prioritering af anlægsprojekter.

Forventet personaleforbrug	R 2013	FL 2014	FFL 2015	BO 2016	BO 2017	BO 2018
Chefer	0	0	3	3	3	3
Øvrige	0	3	14	14	14	14
Personale forbrug i alt	0	3	17	17	17	17

70.01.07 Bygningsmyndigheden (Driftsbevilling)

Budgetspecifikation

	R 2013	FL 2014	FFL 2015	BO 2016	BO 2017	BO 2018
		---- 1.000 kr. ----			---- mio. kr. ----	
Nettoudgift	1.439	1.542	1.532	1,5	1,5	1,5
Lønudgifter	1.174	1.020	1.040	1,0	1,0	1,0
Øvrige udgifter	265	622	592	0,6	0,6	0,6
Indtægter	0	-100	-100	-0,1	-0,1	-0,1

Lovgrundlaget er Inatsisartutlov om byggeri (byggeloven), Inatsisartutlov om indhentning af tilbud i bygge- og anlægssektoren (tilbudsloven) samt Inatsisartutlov om byggemodning, offentlige kloakledninger og offentlige veje (byggemodningsloven).

Den centrale bygningsmyndighed forvalter og ajourfører på vegne af Naalakkersuisut bestemmelser om opførelse, konstruktion og indretning af bygningsværker og andre anlæg. De overordnede formål er at sikre,

- at bebyggelse udføres og indrettes således, at den frembyder tilfredsstillende tryghed i brand- og sikkerheds- og sundhedsmæssig henseende, og
- at bebyggelse og tilhørende ubebyggede arealer får en tilfredsstillende kvalitet under hensyn til den tilsigtede brug og vedligeholdes forsvarligt.

Herudover varetages en række overordnede målsætninger med hensyn til billiggørelse og effektivisering af byggeriet, herunder at fremme foranstaltninger,

- der kan øge byggeriets produktivitet, og
- som kan modvirke unødvendigt ressource- og råstofforbrug i bebyggelser.

Kommunalbestyrelserne varetager på vegne af Naalakkersuisut bygningsmyndighedens opgaver i kommunerne. I områder uden for den kommunale inddeling varetages bygningsmyndighedens opgaver af den centrale bygningsmyndighed.

Den centrale bygningsmyndighed er klageinstans ved klager over den kommunale bygningsmyndighed. Endvidere varetager den centrale bygningsmyndighed efter behov informations- og kursusvirksomhed for de kommunale bygningsmyndigheder.

Desuden varetages sekretariatsfunktionen for Klagenævnet for Udbud. Nævnet behandler spørgsmål om overtrædelse af bestemmelser i tilbudsloven samt om regler udstedt i medfør af tilbudsloven.

Udgifterne til Klagenævnet for Udbud forudsættes betalt af brugerne. Ved indbringelse af klage betales således et gebyr på 1 procent af entreprisens summen, dog maksimalt 100.000 kroner.

På kloak- og vejområdet varetages den centrale myndighed, og derudover behandles klager over de lokale kloak- og vejmyndigheder.

Over bevillingen afholdes omkostninger til ajourføring af regelgrundlaget, kursusaktivitet, tilsynsopgaver, erfaringsopsamling og -formidling samt deltagelse i nordisk samarbejde. Der kan desuden afholdes omkostninger til opbygning og udvikling af et internetbaseret videncenter samt publicering af materiale hertil.

Forventede aktivitetstal

Sager	R 2013	FL 2014	FFL 2015	BO 2016	BO 2017	BO 2018
Dispensationer/tilladelser	12	12	12	12	12	12
Klagesager	12	12	12	12	12	12
Tilsyn	4	4	4	4	4	4
Møder/Kurser	2	2	2	2	2	2

Forventet personaleforbrug	R 2013	FL 2014	FFL 2015	BO 2016	BO 2017	BO 2018
Chefer	0	0	0	0	0	0
Øvrige	2	2	2	2	2	2
Personale forbrug i alt	2	2	2	2	2	2

70.10.03 Forsikringer (Driftsbevilling)

Budgetspecifikation

	R 2013	FL 2014	FFL 2015	BO 2016	BO 2017	BO 2018
		---- 1.000 kr. ----			---- mio. kr. ----	
Nettoudgift	10.766	13.787	13.687	13,7	13,7	13,7
Lønudgifter	374	513	540	0,5	0,5	0,5
Øvrige udgifter	10.392	13.274	13.147	13,1	13,1	13,1

Hovedkontoen omfatter udgifter til

- dækning af forsikringspræmier, herunder forsikring af bygninger, anlæg, løsøre (All Risk forsikring) og bygninger under opførelse (Entrepriseforsikring),
- dækning af selvriskobeløb på forsikringsager,
- mæglerhonorar og øvrig ekstern rådgivning inden for området,
- afvikling af kurser/undervisning i forsikringsforhold for de forsikringsansvarlige i Selvstyret,
- vidensopbygning, deltagelse i eksterne kurser, ajourføring af forsikrings- og skadesmanual,
- besigtigelse og registrering af aktiver samt tilsynsrejser,
- skadesforebyggende foranstaltninger, der på sigt kan reducere antallet og størrelsen af skader, herunder også på boligområdet.

All Risk forsikringsens selvriskobeløb er på 250.000 kr. pr. skade, hvoraf den skadesramte enhed afholder udgiften til de første 100.000 kr. Forsikringskontoen bærer differencen mellem 100.000 kr. og 250.000 kr.

De nettostyrede virksomheder afholder den forholdsramte udgift til All Risk forsikringen og mæglerhonorar beregnet på grundlag af virksomhedernes andel af den samlede aktivmasse. Virksomhedernes præmieandele kan derfor først beregnes, når den endelige præmie foreligger.

Bevillingens størrelse reguleres i takt med de kontraktlige udgifter til forsikring, så bevillingen opskrives ved stigende udgifter og nedskrives ved faldende udgifter på området. Begrundet i det generelt høje skadesniveau for Selvstyrets bygninger over en årrække, er der ikke umiddelbart udsigt til fald i forsikringspræmierne for All Risk forsikringen.

Der arbejdes stadig på skadesforebyggende foranstaltninger i form af udarbejdelse af interne nød- og beredskabsplaner for Selvstyrets enheder samt nettostyrede virksomheder.

Over bevillingen afholdes desuden udgifter til overordnet styring, planlægning og udvikling af Selvstyrets risiko- og forsikringspolitik samt udvikling, forsøg, rejser, udgifter til værktøj, udstyr, arbejdstøj, personlige væremidler, registrerings- og dokumentationsudstyr samt kurser.

Forventet personaleforbrug	R 2013	FL 2014	FFL 2015	BO 2016	BO 2017	BO 2018
Chefer	0	0	0	0	0	0
Øvrige	1	1	1	1	1	1
Personale forbrug i alt	1	1	1	1	1	1

72.02.03 Administrations- og projektdgifter vedrørende boligbyggeri (Driftsbevilling)

Budgetspecifikation

	R 2013	FL 2014	FFL 2015	BO 2016	BO 2017	BO 2018
	---- 1.000 kr. ----			---- mio. kr. ----		
Nettoudgift	2.935	4.713	4.635	4,5	4,4	4,4
Lønudgifter	392	1.484	2.080	2,1	2,1	2,1
Øvrige udgifter	2.543	3.229	2.555	2,4	2,3	2,3

Over bevillingen afholdes udgifter til det overordnede strategiarbejde på hele boligområdet, forsikring samt køb og salg af Selvstyrets ejendomme. Opgaven omfatter tillige Selvstyrets ejerandele i ejerforeninger, andelsboliger mv. og varetagelse af Selvstyrets tilsyn med offentlige udlejningsboliger, herunder Selvstyrets ejerinteresser i forhold til Selvstyrets udlejningsboliger. Opgaven omfatter ligeledes dialogen med A/S Boligselskabet INI omkring driften af Selvstyrets udlejningsboliger, indsatsen omkring vedligehold samt renovering. Hertil kommer generel boligplanlægning og udvikling af konkrete boligpolitiske tiltag, udvikling af teknisk-økonomiske vurderingsmodeller samt panthavertilsyn, hvor Landskassen har ydet lån.

Formålet er at styrke planlægningen, således at anlægsprojekter får et bedre forløb. Dette vil medføre en bedre koordineret bevillings- og tidsmæssig prioritering af anlægsprojekter. Der prioriteres mellem de geografiske og de sektormæssige behov og ønsker således, at der tages overordnede samfundsmæssige hensyn med ind i betragtningen. Det kan for eksempel være hensynet til beskæftigelsen og til en jævn byggetakt i den enkelte kommune. Det vurderes, at der ved en hensigtsmæssig planlægning kan spares op til 10% af anlægsomkostningerne.

Over bevillingen afholdes udgifter til overordnet styring, planlægning og udvikling af anlægs- og renoveringskonceptet, tilsyns- og planlægningsrejser samt deltagelse i internationalt samarbejde om udvikling inden for byggeri og anlæg.

Over bevillingen afholdes desuden udgifter til værktøj, udstyr, arbejdstøj, personlige værnemidler samt kurser. Endvidere kan udgifter til ekstern rådgivning og bistand afholdes over kontoen.

Over bevillingen afholdes yderligere udgifter til udfærdigelse, ajourføring og implementering af en handlingsplan for den fremtidige boligadministration, herunder såvel de organisatoriske som de økonomiske rammer.

Forventet personaleforbrug	R 2013	FL 2014	FFL 2015	BO 2016	BO 2017	BO 2018
Chefer	0	0	1	1	1	1
Øvrige	1	4	4	4	4	4
Personale forbrug i alt	1	4	5	5	5	5

72.06.51 Salg af boliger - nettoudbetaling (Indtægtsbevilling)**Budgetspecifikation**

	R 2013	FL 2014	FFL 2015	BO 2016	BO 2017	BO 2018
		---- 1.000 kr. ----			---- mio. kr. ----	
Nettoindtægt	-13.483	-13.000	-6.700	-5,7	-5,0	-5,0

Hovedkontoen omfatter nettoindtægten ved salg af boliger tilhørende Grønlands Selvstyre. Der vil typisk være sket et fradrag for samtlige udgifter i forbindelse med salget, herunder udgifter til landinspektør, ejendomsmægler, teknisk og økonomisk rådgivning, advokat, finansiel rådgiver og stempelafgifter samt registrering, besigtigelse mv. Kontoen omfatter tillige omkostninger ved forgæves forsøg på afhændelser.

På nærværende hovedkonto konteres endvidere såvel etableringsudgifter som løbende udgifter til indgåelse og vedligeholdelse af en påtegningsaftale med et eller flere pengeinstitutter, advokatvirksomheder eller boligadministrative virksomheder samt udgifter til opfyldelse og implementering af påtegningsfuldmagt og opbevaring af pantebreve.

Forventede aktivitetstal

Salg af udlejningsboliger efter

	R 2013	FL 2014	FFL 2015	BO 2016	BO 2017	BO 2018
Lejer til ejer	20	25	15	15	15	15
Udbud	20	25	15	15	15	15

Forventede aktivitetstal

	R 2013	FL 2014	FFL 2015	BO 2016	BO 2017	BO 2018
Boligsstøttehuse						
Ved offentligt udbud	20	25	15	15	15	15

72.10.13 Særlige tilskud til boligafdelinger (Driftsbevilling)

Budgetspecifikation

	R 2013	FL 2014	FFL 2015	BO 2016	BO 2017	BO 2018
		---- 1.000 kr. ----			---- mio. kr. ----	
Nettoudgift	3.872	4.045	4.087	4,1	4,1	4,1
Øvrige udgifter	3.872	4.045	4.087	4,1	4,1	4,1

Der er tilknyttet tekstanmærkning til nærværende hovedkonto.

Landstingsforordning nr. 2 af 12. maj 2005 om leje af boliger samt Landstingsforordning nr. 14 af 20. november 2006 om ændring af Landstingsforordning om leje af boliger.

Der vil fortsat i en årrække være behov for at yde tilskud til driften af ejendomme, der enten lider af særdeles mangelfuld vedligeholdelse, tomgang af boliger, eller står over for snarlig sanering.

Hertil kommer, at der skal være mulighed for at foretage uanmeldt revisionsbesøg, der omfatter såvel økonomisk som teknisk revision. Kontoen omfatter endvidere differenceomkostningen henholdsvis differenceindtægten ved, at Selvstyret fortsat driver udlejningsboliger i de ejendomme, der er omdannet til ejer- eller andelsboliger.

Hovedkontoen omfatter de omkostninger, der er forbundet med drift af lejeboliger, der ikke omdannes ved salg af udlejningsejendomme til lejere i Selvstyrets udlejningsboliger samt ydelse af driftstilskud eller tilskud samt underskudsdekning af boligafdelinger, der enten er nødlidende eller illikvide.

Over bevillingen afholdes desuden udgifter til overordnet styring, planlægning og udvikling af husleje og boligområdet samt udvikling, forsøg, tilsynsrejser, udgifter til værktøj, udstyr, arbejdstøj, personlige værnemidler, registrerings- og dokumentationsudstyr, kurser samt revision af hele konceptet omkring boligafdelinger og huslejeafmålingen.

Som følge af, at Ineqartut Kattuffiat (IPK) blev genetableret ved en stiftende generalforsamling den 20. marts 2010 i Sisimiut og for at understøtte lejernes boligpolitiske arbejde kan der over nærværende hovedkonto ydes driftsbidrag på 300.000 kr. Beløbet udbetales månedsvist med 1/12 til IPK på en konto som det påhviler foreningen at oplyse.

Forudsætningen for at der kan udbetales driftsbidrag er:

- at der senest i oktober måned i året forud for bevillingsåret indsendes et budget for driften af IPK for det kommende år,
- at der i bevillingsåret indsendes kvartalsvise regnskaber senest en måned efter kvartalets afslutning,
- at der senest den 1. maj i året efter bevillingsåret indsendes et revideret og påtegnet regnskab, og
- at der senest den 1. februar i året efter bevillingsåret indsendes en ajourført medlemsoversigt, der dokumenterer at IPK repræsenterer mindst halvdelen af lejerne i Selvstyrets udlejningsboliger.

Opfylder IPK ikke ovenstående betingelser standses udbetalingen af driftsbidraget omgående.

72.10.16 Drift af udlejningsboliger, kapitalafkast (Indtægtsbevilling)

Budgetspecifikation

	R 2013	FL 2014	FFL 2015	BO 2016	BO 2017	BO 2018
		---- 1.000 kr. ----			---- mio. kr. ----	
Nettoindtægt	-37.636	-41.000	-38.500	-38,5	-37,0	-37,0

Der er tilknyttet tekstanmærkning til nærværende hovedkonto.

Landstingsforordning nr. 2 af 12. maj 2005 om leje af boliger som ændret ved Landstingsforordning nr. 14 af 20. november 2006 om ændring af Landstingsforordning om leje af boliger.

Selvstyrets udlejningsboliger i flerfamiliehuse, dobbelthuse og enfamiliehuse administreres af A/S Boligselskabet INI. Udlejningsmassen er på ca. 6.100 udlejningsboliger med et samlet areal på ca. 400.000 m². Hertil kommer et antal særlige lejemål og omkring 10 fuldautomatiserede fællesvaskerier, hvoraf nogle forventes nedlagt eller afviklet på grund af vedvarende driftsunderskud.

På nærværende hovedkonto afholdes underskudsdekning af fællesvaskerier, indtil vaskerierne enten er afviklet eller overdraget til kommunerne. På nærværende hovedkonto afholdes desuden de omkostninger ved tilstandsregistrering mv. af ejendomme i forbindelse med omdannelse til ejer- eller andelsboliger, der ikke afholdes af de enkelte omdannelsesprojekter.

Boliger til medlemmer af Naalakkersuisut, departementschefer samt styrelseschefer placeres i én selvstændig boligafdeling. Over kontoen kan der modregnes driftsstøtte eller tilskud for at dække de med driften forbundne omkostninger, jf. landstingsforordning nr. 2 af 12. maj 2005 om leje af boliger, § 14, stk. 4., ligesom udgifter til tomgangsleje afholdes over kontoen.

Nærværende hovedkonto omfatter endvidere omkostninger til sanering af de udlejningsboliger, der hverken kan afsættes, overdrages eller anvendes som udlejningsboliger. Nærværende hovedkonto omfatter desuden udgiftskrav opstået som følge af, at en boligafdeling nedlukkes, er underfinansieret eller har mistet sin kapital.

Forventede aktivitetstal

Budgetspecifikation	R 2013	FL 2014	FFL 2015	BO 2016	BO 2017	BO 2018
Øvrige udgifter	5,0	4,0	4,0	4,0	3,0	3,0
Indtægter	-42,6	-45,0	-42,5	-42,5	-40,0	-40,0
Nettoindtægt	-37,6	-41,0	-38,5	-38,5	-37,0	-37,0

72.10.17 Betaling for bolignumre (Indtægtsbevilling)**Budgetspecifikation**

	R 2013	FL 2014	FFL 2015	BO 2016	BO 2017	BO 2018
		---- 1.000 kr. ----			---- mio. kr. ----	
Nettoindtægt	-1,758	-2,500	-1,700	-1,7	-1,7	-1,7

Naalakkersuisut besluttede i november 1993 at indføre betaling for Selvstyre ejede aktieselskabers anvendelse af personaleboliger. Ordningen trådte i kraft pr. 1.1.1994.

Naalakkersuisut besluttede i 2000, at virksomhedernes brug af personalebolignumre i Nuuk skal afvikles over en 10-årig periode. Herfra undtages A/S Boligselskabet INI, der er et administrationselskab, hvis formål ikke er at generere et overskud på bekostning af lejerne.

Nærværende hovedkonto omfatter desuden udgifter til ekstern administration af bolignummersystemer.

Forventede aktivitetstal

Budgetspecifikation	R 2013	FL 2014	FFL 2015	BO 2016	BO 2017	BO 2018
Øvrige udgifter	1,34	0,50	0,50	0,50	0,50	0,50
Indtægter	-3,10	-3,00	-2,20	-2,20	-2,20	-2,20
Nettoindtægt	-1,76	-2,50	-1,70	-1,70	-1,70	-1,70

Bilag 1, bevillingsoversigt

Naalakkersuisoq for Miljø og Natur

		FFL 2015	Budgetoverslagsår		
			2016	2017	2018
			----- Mio.kr. -----		
		-111.623.000	-129,3	-145,4	-161,4
73	Departementet for Miljø og Natur	-195.661.000	-212,4	-228,5	-244,5
73 01	Fællesudgifter	21.921.000	21,9	21,9	21,9
73 01 01	D Departementet for Miljø og Natur	21.921.000	21,9	21,9	21,9
73 94	Nukissiorfiit	-222.343.000	-239,1	-255,1	-271,1
73 94 02	T Nukissiorfiit	35.521.000	25,1	14,6	4,5
73 94 03	D Nukissiorfiit, gadebelysning	8.256.000	8,3	8,3	8,3
73 94 04	I Nukissiorfiit, renter	-122.710.000	-123,6	-124,1	-124,4
73 94 05	I Nukissiorfiit, afdrag	-143.410.000	-148,8	-153,8	-159,5
73 95	Energiområdet	4.761.000	4,8	4,8	4,8
73 95 02	T Vandkraft forundersøgelser	2.033.000	2,0	2,0	2,0
73 95 03	T Energistatistik	1.000.000	1,0	1,0	1,0
73 95 04	T Udviklingsprojekter indenfor vedvarende energi, ener	1.428.000	1,4	1,4	1,4
73 95 06	D Monitorering og indsats, Klima- og Energiområdet	300.000	0,3	0,3	0,3
77	Natur og Miljø	84.038.000	83,1	83,1	83,1
77 01	Fællesudgifter	8.769.000	8,7	8,7	8,7
77 01 02	D Miljøstyrelsen for Råstofområdet	7.524.000	7,5	7,5	7,5
77 01 05	D Eksplosivstoffer, brand og beredskab	1.245.000	1,2	1,2	1,2
77 03	Tilskud	213.000	0,2	0,2	0,2
77 03 03	T Rangerordning for Verdensarvsområdet ved Ilulissat	213.000	0,2	0,2	0,2
77 05	Natur og Miljø	75.056.000	74,1	74,1	74,1
77 05 01	D Affaldsområdet, drift	2.284.000	2,3	2,3	2,3
77 05 02	D Grønlands Naturinstitut	54.973.000	54,1	54,1	54,1
77 05 03	T Miljø, tilskud til oliebekæmpelsesudstyr	583.000	0,6	0,6	0,6
77 05 06	D Miljøfond	0	0,0	0,0	0,0
77 05 07	D Miljøbeskyttelse	2.800.000	2,8	2,8	2,8
77 05 08	T Tilskud til miljøanlæg	14.416.000	14,4	14,4	14,4

73.01.01 Departementet for Miljø og Natur (Driftsbevilling)

Budgetspecifikation

	R 2013	FL 2014	FFL 2015	BO 2016	BO 2017	BO 2018
	---- 1.000 kr. ----			---- mio. kr. ----		
Nettoudgift	19.057	6.587	21.921	21,9	21,9	21,9
Lønudgifter	14.738	5.181	17.271	17,3	17,3	17,3
Øvrige udgifter	4.595	1.406	5.050	5,0	5,0	5,0
Indtægter	-277	0	-400	-0,4	-0,4	-0,4

Der er tilknyttet tekstanmærkning til nærværende hovedkonto.

Departementet varetager den overordnede administration, planlægning og styring af områderne: miljø, natur, energi og klima samt brandmyndighed, beredskab og sprængstofområdet.

Endvidere er Departementet departemental myndighed for Miljøstyrelsen for Råstofområdet, Grønlands Naturinstitut og Nukissiorfiit.

Organisatorisk er Departementet opbygget således:

Afdelingen for Service, Økonomi og Personale:

Serviceenheden er stabsfunktion for hele Departementet med bl.a. betjening af medlem af Naalakkersuisut og departementschef og varetager Departementets informationsvirksomhed. Enheden er endvidere ansvarlig for kvalitetssikring af materiale til og fra medlemmet af Naalakkersuisut, herunder sikring af overensstemmelse mellem grønlandske og danske tekster samt løbende revision af procedurer og kvalitetskrav.

Økonomi og Personaleenheden har ansvaret for Departementets eget budget og regnskab. Endvidere koordineres Finanslovsarbejde og Personalemæssige opgaver herfra.

Miljøafdelingen:

Med Miljøafdelingen er det Naalakkersuisuts mål at sikre en tidssvarende beskyttelse af miljøet mod forurening. Det er et mål, at samfundsudviklingen og den tiltagende industrialisering ledsages af en effektiv miljøbeskyttelse, således at ressourceanvendelsen i Grønlands produktion og forbrug sker på den miljømæssigt bedst mulige måde, samt at forureningen af miljøet som følge af menneskelig aktivitet nedbringes til et minimum. Miljøbeskyttelse i og omkring byer og bygder sker i vidt omfang i samarbejde med kommunerne.

Miljøafdelingen varetager affaldsplanlægning, håndtering af spildevand, miljøgodkendelse af forurenende virksomheder, tilsyn og godkendelse af forsyningsanlæg til drikkevand, dispensation til aktiviteter indenfor spærrezoner til drikkevandsressourcer, emballage, jordforurening samt havmiljø - herunder også miljøberedskab og internationalt samarbejde.

Bevillingen på nærværende hovedkonto er forhøjet med 0,5 mio. kr. fra 2015. Midlerne er overført fra hovedkonto 77.05.01 Affaldsområdet, drift. Midlerne skal anvendes til at ansætte en

medarbejder til sagsbehandling inden for affaldsområdet. Dette er for at intensivere Departementets kontrol, vejledning og rådgivning af kommunerne på affaldsområdet.

Naalakkersuisut er via en tekstanmærkning til nærværende hovedkonto bemyndiget til at stille en økonomisk garanti på op til 5 mio. kr. til dækning af en indsats i forbindelse med det kystnære miljøberedskab inden for 3 sømil grænsen.

Ifølge lovgivningen henhører det civile beredskab under den danske stat, men det grønlandske samfund har i mange år løst beredskabsopgaver, når kritiske situationer er opstået. Det betyder, at den myndighed, der har ansvaret for den daglige drift under normale forhold også har ansvaret for, at sektoren kan fungere under ulykker og katastrofer som terror, brande, stormvejr, oversvømmelser, epidemier, strejker osv. De kommunale brandvæsener ændres samtidig til kommunale beredskaber, som kan hjælpe de enkelte sektormyndigheder med at udøve deres ansvar.

Afdelingen fører tilsyn med de kommunale brandvæsener og forestår udstedelse af sprængstoffilladelser.

Natur, Energi og Klimaafdelingen:

Natur, Energi og Klimaafdelingen har ansvar for myndigheds- og udviklingsopgaver inden for Natur, Energi- og Klimaområdet.

På naturområdet varetages naturbeskyttelse i Grønland samt en række forpligtelser i henhold til internationale konventioner, aftaler og samarbejdsfora om naturforvaltning og naturbeskyttelse. Herunder sagsbehandling i Nordisk Ministerråd, arbejdsgrupper under Arktisk Råd, Biodiversitetskonventionen, Ramsarkonventionen, Washingtonkonventionen, godkendelse af ekspeditions- og feltvirksomhed i nationalparken, udarbejdelse af planer for nationalparken, sagsbehandling og information i forbindelse med CITES (handel med truede dyrearter), fredning samt forvaltning af verdensnaturarvsområdet ved Ilulissat Isfjord.

Over bevillingen afholdes bl.a. udgifter til:

-styrkelse af samarbejde med interessenter på naturområdet, herunder at fremme formidling og samarbejde om naturforskning

-den årlige Miljø- og Naturpris

-generel planlægning, vidensopbygning og udvikling af naturforvaltningsmæssige tiltag.

- Deltagelse i det internationale CAFF (Conservation of Arctic Flora and Fauna) arbejde. Arbejdet i CAFF fokuserer primært på spørgsmål vedrørende naturbeskyttelse og biodiversitet som er fuldt overtagne kompetenceområder for Grønland. Der afholdes omkostninger til deltagelse i møder og medfinansiering af analyser, udredninger og redegørelser i CAFF regi.

På energiområdet er afdelingen bindeled mellem Nukissiorfiit og Selvstyret, hvilket bl.a. indbefatter fastlæggelse af tarifstrukturer på el, vand og varme, samt godkendelse af selskabets anlægsplaner. Afdelingen varetager endvidere det overordnede strategiarbejde på energiområdet. Desuden arbejder afdelingen med at udvikle og implementere vedvarende energi i Grønland. På klimaområdet står afdelingen for udvikling og implementering af den nationale reduktionsindsats for drivhusgasser og øvrige klimakomponenter. Desuden varetager afdelingen den nationale klimatilpasningsindsats, der har til formål at afbøde de negative konsekvenser af klimaforandringerne, og at drage fordel af de nye muligheder et forandret klima kan medføre.

På det internationale område varetager afdelingen Grønlands interesser i arbejdsgrupper under Arktisk Råd, Biodiversitetskonventionen, Ramsarkonventionen, Washingtonkonventionen og i de internationale klimaforhandlinger. Afdelingen bidrager til det løbende arbejde under FN's Klimakonvention, UNFCCC, for at stabilisere niveauet af drivhusgasser i atmosfæren. Afdelingen er desuden ansvarlig for udarbejdelse af Grønlands drivhusgasopgørelser og nationale kommunikationer til UNFCCC.

Afdelingen varetager endvidere departementale opgaver i forhold til natur-, energi- og klimaområdet.

Forventet personaleforbrug	R 2013	FL 2014	FFL 2015	BO 2016	BO 2017	BO 2018
Chefer	8	6	7	7	7	7
Øvrige	25	3	26	26	26	26
Personale forbrug i alt	33	9	33	33	33	33

73.94.02 Nukissiorfiit (Tilskudsbevilling)**Budgetspecifikation**

	R 2013	FL 2014	FFL 2015	BO 2016	BO 2017	BO 2018
		---- 1.000 kr. ----			---- mio. kr. ----	
Nettoudgift	55.055	45.520	35.521	25,1	14,6	4,5

Der er tilknyttet tekstanmærkning til nærværende hovedkonto.

Regelgrundlaget udgøres af følgende:

- Landstingsforordning nr. 14 af 6. november 1997 om energiforsyning.
- Landstingslov nr. 13 af 6. november 1997 om Grønlands Hjemmestyres overtagelse af bygders el- og vandforsyning.
- Landstingsforordning nr. 2 af 31. oktober 1991 om tilslutningspligt til elektrokedler.
- Landstingsforordning nr. 12 af 3. november 1994 om elektriske stærkstrømsanlæg og elektrisk materiel.
- Landstingsforordning nr. 10 af 19. november 2007 om vandforsyning.
- En række bekendtgørelser samt Nukissiorfiits salgs- og leveringsbetingelser.

Bevillingen anvendes til kompensation i forbindelse med ensprisreformen. Over kontoen registreres nettoresultatet af de samlede indtægter og udgifter ved el-, vand- og varmeproduktion i byer og bygder. Endvidere registreres nettoresultatet af alle udgifter og indtægter vedrørende Nukissiorfiits samlede aktiviteter, herunder installations- og entreprenørvirksomhed m.v. i Qaanaaq og Ittoqqortoormiit.

Bevillingen er nedskrevet med 10 mio. kr. hvert år i forhold til 2011-niveaue, samt med 10 mio. kr. i hvert af budgetoverslagsårene 2016-2018, som en følge af Naalakkersuisuts beslutning om at gradvist udfase tilskuddet til Nukissiorfiit. I 2015 og i de efterfølgende år forventes reduktionen gennemført ved ændring af den nuværende tarifstruktur (ensprisreformen) og en gradvist øget forbrugerbetaling for Nukissiorfiits ydelser.

Forventede aktivitetstal

Forventede aktivitetstal	R 2013	FL 2014	FFL 2015	BO 2016	BO 2017	BO 2018
El salg (mio. kWh)	318	315	315	315	315	315
Varmesalg (mio. kWh)	205	218	218	218	218	218
Vandsalg (mio. kbm)	3	3	3	3	3	3

73.94.03 Nukissiorfiit, gadebelysning (Driftsbevilling)**Budgetspecifikation**

	R 2013	FL 2014	FFL 2015	BO 2016	BO 2017	BO 2018
	---- 1.000 kr. ----			---- mio. kr. ----		
Nettoudgift	8.209	7.182	8.256	8,3	8,3	8,3
Øvrige udgifter	8.209	7.182	8.256	8,3	8,3	8,3

Grundlaget for Nukissiorfiits aktiviteter med hensyn til gadebelysning er et af Grønlandsministeriet godkendt regelgrundlag fra 1956. Dette regelgrundlag er udarbejdet på baggrund af Landsrådets drøftelse i 1955 af punkt 49 "Fordeling af udgifter til gadebelysning".

Nukissiorfiit driver gadebelysningen på vegne af Grønlands Selvstyre og Kommunerne. De samlede udgifter hertil i byerne betales med 1/3 af kommunerne og med 2/3 af Grønlands Selvstyre. For byerne gælder det, at elforbruget betales af kommunerne, medens udgifter til vedligehold betales af Grønlands Selvstyre.

Bevillingen er forhøjet med 1,0 mio. kr. fra 2015, da udgifterne til gadebelysning har været stigende i de senere år. Det skyldes blandt andet, at kommunerne har opført mere gadebelysning. Endvidere foretages der løbende udskiftninger af armaturer med LED-gadebelysning, der er dyrere at anskaffe end den konventionelle gadebelysning, men som giver besparelser på elforbruget.

Det er foreslået at ovennævnte driftsbevilling skal overgå til kommunerne i forbindelse med strukturreformen, så gadebelysning bliver finansieret af kommunerne i fremtiden. Midlerne på denne hovedkonto skal i så fald overføres til kommunerne. Der er endnu ikke truffet aftale om en overdragelse af gadebelysning.

Forventede aktivitetstal

Forventede aktivitetstal	R 2013	FL 2014	FFL 2015	BO 2016	BO 2017	BO 2018
Elforbrug, gadelys	5.000	5.000	5.000	5.000	5.000	5.000

73.94.04 Nukissiorfiit, renter (Indtægtsbevilling)**Budgetspecifikation**

	R 2013	FL 2014	FFL 2015	BO 2016	BO 2017	BO 2018
	---- 1.000 kr. ----			---- mio. kr. ----		
Nettoindtægt	-116.546	-128.530	-122.710	-123,6	-124,1	-124,4

I henhold til låneaftale.

På nærværende hovedkonti betaler Nukissiorfiit renter på anlægsgæld.

Anlægsgælden består af anlægslån, hvor der hvert år ydes et nyt 20 årigt serielån (bruttoudlån) med en nominal rente på 6,0 % p.a. Afdrag og renter beregnes og betales kvartalsvis.

Forventede aktivitetstal

Renteudgifter	R 2013	FL 2014	FFL 2015	BO 2016	BO 2017	BO 2018
Gældsrebrev 1995-2015	0,44	0,26	0,09	0,00	0,00	0,00
Gældsrebrev 1996-2016	0,65	0,47	0,29	0,11	0,00	0,00
Gældsrebrev 1997-2017	0,65	0,51	0,37	0,23	0,09	0,00
Gældsrebrev 1998-2018	0,74	0,61	0,48	0,35	0,21	0,08
Gældsrebrev 1999-2019	0,77	0,66	0,54	0,42	0,31	0,19
Gældsrebrev 2000-2020	1,07	0,93	0,79	0,65	0,51	0,37
Gældsrebrev 2001-2021	0,78	0,69	0,60	0,51	0,42	0,33
Gældsrebrev 2002-2022	0,77	0,69	0,61	0,53	0,45	0,37
Gældsrebrev 2003-2023	1,36	1,24	1,11	0,98	0,85	0,72
Gældsrebrev 2004-2024	1,86	1,70	1,54	1,38	1,22	1,06
Gældsrebrev 2005-2025	3,65	3,36	3,07	2,78	2,49	2,20
Gældsrebrev 2006-2026	4,44	4,11	3,79	3,46	3,14	2,81
Gældsrebrev 2007-2027	12,28	11,44	10,60	9,76	8,92	8,08
Gældsrebrev 2008-2028	16,48	15,43	14,37	13,32	12,26	11,21
Gældsrebrev 2009-2029	13,61	12,79	11,97	11,15	10,33	9,51
Gældsrebrev 2010-2030	18,37	17,32	16,28	15,24	14,20	13,16
Gældsrebrev 2011-2031	18,27	17,29	16,31	15,32	14,35	13,37
Gældsrebrev 2012-2032	19,08	18,10	17,13	16,16	15,19	14,22
Gældsrebrev 2013-2033	1,28	16,49	8,91	8,43	7,95	7,47
Gældsrebrev 2014-2034	0	4,44	9,42	8,94	8,46	7,98
Gældsrebrev 2015-2035	0	0	4,44	9,42	8,94	8,46
Gældsrebrev 2016-2036	0	0	0,00	4,44	9,42	8,94
Gældsrebrev 2017-2037	0	0	0,00	0,00	4,44	9,42
Gældsrebrev 2018-2038	0	0	0,00	0,00	0,00	4,44
I ALT	116,55	128,53	122,71	123,59	124,14	124,39

Forventede aktivitetstal

Saldo	R 2013	FL 2014	FFL 2015	BO 2016	BO 2017	BO 2018
Saldo primo	1.968,95	2.000,63	2.018,91	2.035,50	2.046,70	2.052,88
Afdrag	127,72	141,72	143,41	148,80	153,82	159,48
Bruttoudlån	159,40	160,00	160,00	160,00	160,00	160,00
Nettoudlån	31,68	18,28	16,59	11,20	6,18	0,52
Renter	116,55	128,53	122,71	123,59	124,14	124,39
Saldo ultimo	2.000,63	2.018,91	2.035,50	2.046,70	2.052,88	2.053,40

Bemærkninger:

I aktivitetstallene er størrelsen af det forventede afdrag i 2015 tilpasset saldoen på anlægsgælden pr. 1. januar 2015, hvorfor aktivitetstallene er ændret i forhold til FL 2014. Ændringen af aktivitetstallene nødvendiggøres af en logisk sammenhæng mellem saldoen for anlægslånene for de enkelte år.

73.94.05 Nukissiorfiit, afdrag (Indtægtsbevilling)**Budgetspecifikation**

	R 2013	FL 2014	FFL 2015	BO 2016	BO 2017	BO 2018
	---- 1.000 kr. ----			---- mio. kr. ----		
Nettoindtægt	-127.715	-141.715	-143.410	-148,8	-153,8	-159,5

I Henhold til Låneaftale.

På nærværende hovedkonto betaler Nukissiorfiit afdrag på anlægsgæld.

Anlægsgælden består af anlægslån, hvor der hvert år ydes et nyt 20 årigt serielån (bruttoudlån) med en nominal rente på 6,0 % p.a. Afdrag og renter beregnes og betales kvartalsvis.

Forventede aktivitetstal

Afdrag (i mio. kr.)	R 2013	FL 2014	FFL 2015	BO 2016	BO 2017	BO 2018
Gældsrev 1995-2015	2,88	2,88	2,60	0,00	0,00	0,00
Gældsrev 1996-2016	2,98	2,98	2,98	2,98	0,00	0,00
Gældsrev 1997-2017	2,34	2,34	2,34	2,34	2,34	0,00
Gældsrev 1998-2018	2,20	2,20	2,20	2,20	2,20	2,20
Gældsrev 1999-2019	1,95	1,95	1,95	1,95	1,95	1,95
Gældsrev 2000-2020	2,33	2,33	2,33	2,33	2,33	2,33
Gældsrev 2001-2021	1,51	1,51	1,51	1,51	1,51	1,51
Gældsrev 2002-2022	1,33	1,33	1,33	1,33	1,33	1,33
Gældsrev 2003-2023	2,14	2,14	2,14	2,14	2,14	2,14
Gældsrev 2004-2024	2,67	2,67	2,67	2,67	2,67	2,67
Gældsrev 2005-2025	4,82	4,82	4,82	4,82	4,82	4,82
Gældsrev 2006-2026	5,43	5,43	5,43	5,43	5,43	5,43
Gældsrev 2007-2027	13,99	13,99	13,99	13,99	13,99	13,99
Gældsrev 2008-2028	17,58	17,58	17,58	17,58	17,58	17,58
Gældsrev 2009-2029	13,64	13,64	13,64	13,64	13,64	13,64
Gældsrev 2010-2030	17,37	17,37	17,37	17,37	17,37	17,37
Gældsrev 2011-2031	16,35	16,35	16,35	16,35	16,35	16,35
Gældsrev 2012-2032	16,20	16,20	16,20	16,20	16,20	16,20
Gældsrev 2013-2033	0	14,00	7,97	7,97	7,97	7,97
Gældsrev 2014-2034	0	0	8,00	8,00	8,00	8,00
Gældsrev 2015-2035	0	0	0,00	8,00	8,00	8,00
Gældsrev 2016-2036	0	0	0	0	8	8
Gældsrev 2017-2037	0	0	0	0	0	8
Gældsrev 2018-2038	0	0	0	0	0	0
I ALT	127,72	141,72	143,41	148,80	153,82	159,48

Forventede aktivitetstal

Saldo (i mio. kr.)	R 2013	FL 2014	FFL 2015	BO 2016	BO 2017	BO 2018
Saldo primo	1.968,95	2.000,63	2.018,91	2.035,50	2.046,70	2.052,88
Afdrag	127,72	141,72	143,41	148,80	153,82	159,48
Bruttoudlån	159,40	160,00	160,00	160,00	160,00	160,00
Nettoudlån	31,68	18,28	16,59	11,20	6,18	0,52
Renter	116,55	128,53	122,71	123,59	124,14	124,39
Saldo ultimo	2.000,63	2.018,91	2.035,50	2.046,70	2.052,88	2.053,40

Bemærkninger:

I aktivitetstallene er størrelsen af det forventede afdrag i 2015 tilpasset saldoen på anlægsgælden pr. 1. januar 2015, hvorfor aktivitetstallene er ændret i forhold til FL 2014. Ændringen af aktivitetstallene nødvendiggøres af en logisk sammenhæng mellem saldoen for anlægsudlånene for de enkelte år.

73.95.02 Vandkraft forundersøgelser (Tilskudsbevilling)

Budgetspecifikation

	R 2013	FL 2014	FFL 2015	BO 2016	BO 2017	BO 2018
		---- 1.000 kr. ----			---- mio. kr. ----	
Nettoudgift	1.982	2.012	2.033	2,0	2,0	2,0

Der er tilknyttet tekstanmærkning til nærværende hovedkonto.

For at støtte videreudvikling af vedvarende energi er der afsat midler til forundersøgelse af vandkraft.

Bevillingen til vandkraft forundersøgelser er tiltænkt forundersøgelser til bynære vandkraftværker og for vandkraftværker til industrielle formål.

Forundersøgelse af vandkraft skal skabe beslutningsgrundlag for udbygning af vandkraftværker i Grønland, ved blandt andet at øge den tekniske og projektmæssige parathed gennem tilførsel af mere viden.

Herunder skal der:

- Gennemføres forundersøgelser af vandkraftspotentialer.
- Gennemføres en forundersøgelse af, hvorvidt det vil være muligt at få vandkraftværker i de enkelte lokaliteter.
- Udarbejdes et beslutningsgrundlag.

73.95.03 Energistatistik og emissionsopgørelser (Tilskudsbevilling)

Budgetspecifikation

	R 2013	FL 2014	FFL 2015	BO 2016	BO 2017	BO 2018
		---- 1.000 kr. ----			---- mio. kr. ----	
Nettoudgift	892	1.016	1.000	1,0	1,0	1,0

Der er tilknyttet tekstanmærkning til nærværende hovedkonto.

Udarbejdelsen af energistatistikken danner statistisk grundlag for hele energi- og klimasektoren og er et vigtigt redskab, der bidrager til identificering af indsatsområder i forbindelse med de politiske og økonomiske prioriteringer på energi- og klimaområdet.

Energistatistikken synliggør det samlede energiforbrug herunder forholdet mellem olieforbruget og vedvarende energikilder, hovedsagelig vandkraft. Statistikken omfatter elektricitets- og fjernvarmeforbruget og understøtter derved politisk og økonomisk styring.

Energistatistikken indgår i evalueringer og udviklingen af målsætning og virkemidler i forbindelse med renovering og anlægsplanlægning. Energistatistikken opgør energiforbruget på brancheniveau, hvorved potentielle energibesparelser kan identificeres. Energistatistikken danner således grundlag for vurdering af iværksatte initiativer, f.eks. energispareplaner og investeringer inden for områder i erhvervslivet, der berører energiforsyning og prissætning.

Energistatistikken offentliggøres og er et centralt element i generel borgerinformation samt tiltag til energisparende tiltag både i private hjem og i offentlige og private virksomheder.

Grønland er under FN's klimakonvention forpligtet til årlige emissionsindberetninger. Disse baseres i høj grad på energistatistikken og tilvejebringelsen af indberetningerne finansieres ligeledes under nærværende hovedkonto. Statistikken danner derved ligeledes grundlag for at vurdere perspektiverne for grønlandsk deltagelse i en kommende global klimaaftale.

73.95.04 Udviklingsprojekter indenfor vedvarende energi, energieffektiviseringer og klima (Tilskudsbevilling)

Budgetspecifikation

	R 2013	FL 2014	FFL 2015	BO 2016	BO 2017	BO 2018
		---- 1.000 kr. ----			---- mio. kr. ----	
Nettoudgift	902	1.413	1.428	1,4	1,4	1,4

Der er tilknyttet tekstanmærkning til nærværende hovedkonto.

Målsætningen indenfor klimaområdet er formuleret i "Redegørelsen for virkemidler til reduktion af udledning af drivhusgasser 2008-2012", som blev præsenteret på Inatsisartuts efterårssamling i 2009. Redegørelsen anviser redskaber til hvorledes reduktionen af drivhusgasser - særligt fra energiområdet - kan fremmes.

Nærværende konto har til formål at afholde udgifter til:

- At skabe viden og muligheder indenfor energiforsyning med vedvarende energi eksempelvis vedrørende brint, geotermi, vind, sol.
- At nedbryde barriere for implementering af vedvarende energi
- At øge viden om klimaændringernes effekt på naturen og på samfundet.
- At udvikle strategier for tilpasning til klimaforandringer
- At igangsætte pilotprojekter indenfor såvel reduktion af drivhusgasser og tilpasning til klimaforandringer.
- At udarbejde og formidle information samt vidensdele med relevante parter.
- At skabe ny viden om energieffektiviseringer i energiproduktion og energiforbrug.

73.95.06 Monitorering og indsats, Klima- og Energiområdet (Driftsbevilling)**Budgetspecifikation**

	R 2013	FL 2014	FFL 2015	BO 2016	BO 2017	BO 2018
	---- 1.000 kr. ----			---- mio. kr. ----		
Nettoudgift	1.174	3.192	300	0,3	0,3	0,3
Lønudgifter	774	2.075	0	0,0	0,0	0,0
Øvrige udgifter	750	1.117	300	0,3	0,3	0,3
Indtægter	-350	0	0	0,0	0,0	0,0

Energiforsyningen er grundlæggende for landets velfærd og produktivitet, hvorfor området følges nøje. Der ønskes en fortsat stigende del af energiforsyning fra vedvarende energikilder, hvilket forudsættes af sektorplanlægning og en tæt dialog med Nukissiorfiit og andre samarbejdspartner.

Energiforsyningen er en primær kilde til klimaforandringer, som har stor betydning for samfundets videre udvikling og velfærd, hvorfor monitoreringen og planlægningen af klima- og energiområdet styrkes.

På klima- og energiområdet er der afsat bevillinger, som anvendes til at indgå servicekontrakter til monitoreringen af energiforbrug (energistatistikken) og udledningen af drivhusgasser, samt midler til fremme af vedvarende energi og andre klimavenlige tiltag. En langsigtet og strategisk anvendelse af midlerne sikres ved at igangsætte, koordinere og samtænke tiltag indenfor energiforsyningen, udviklingen af vedvarende energikilder, emissionsbegrænsende tiltag, klimatilpasningsindsatsen og de internationale klimaforhandlinger.

Over bevillingen afholdes:

- Udgifter til sektorstrategier og kortlægning, samt analysearbejde på energiområdet.
- Opfølgning på reduktionsredegørelse, herunder konkrete tiltag til at fremme brugen af vedvarende energi og mindske udledningen af drivhusgasser.
- Udgifter til styrket monitorering af klimaforandringerne og samfundsanalyser af udfordringer og muligheder for klimatilpasning.
- Udgifter til styrket samarbejde med klimaforskningens aktører, som skal muliggøre en højere grad af operationalisering af forskningsresultater i den fremadrettede planlægning.
- Udgifter til kontinuerlig dialog og samtænkning mellem klimainitiativer i den kommunale sektor, i erhvervssektoren, i forskningsverdenen, i den civile sektor og Naalakkersuisut.
- Udgifter til formidling af ny klimaviden af særlig relevans for Grønland og strategisk profilering af Grønland ved de internationale klimaforhandlinger.
- Udgifter til generel planlægning, vidensopbygning og udvikling af klima- og energi politiske og økonomiske tiltag.

Bevillingen på nærværende hovedkonto er nedsat med 0,817 mio. kr. fra 2015. Midlerne er rokeret til hovedkonto 73.01.01 Departementet for Miljø og Natur.

Forventet personaleforbrug	R 2013	FL 2014	FFL 2015	BO 2016	BO 2017	BO 2018
Chefer	0	0	0	0	0	0
Øvrige	2	5	0	0	0	0
Personale forbrug i alt	2	5	0	0	0	0

77.01.02 Miljøstyrelsen for Råstofområdet (Driftsbevilling)

Budgetspecifikation

	R 2013	FL 2014	FFL 2015	BO 2016	BO 2017	BO 2018
	---- 1.000 kr. ----			---- mio. kr. ----		
Nettoudgift	5.975	6.960	7.524	7,5	7,5	7,5
Lønudgifter	862	1.218	1.849	1,8	1,8	1,8
Øvrige udgifter	5.192	6.242	6.175	6,2	6,2	6,2
Indtægter	-79	-500	-500	-0,5	-0,5	-0,5

Der er tilknyttet tekstanmærkning til nærværende hovedkonto.

Regelgrundlaget udgøres af Inatsisartutlov nr. 7 af 7. december 2009 om mineralske råstoffer og aktiviteter af betydning herfor (råstofloven), med senere ændringer.

Miljøstyrelsen varetager den daglige administration og sagsbehandling vedrørende sager om miljøforhold på råstofområdet, som tidligere blev varetaget af Råstofdirektoratet. Miljøstyrelsen kan træffe afgørelse vedrørende generelle godkendelser i henhold til standardvilkår for forundersøgelse og efterforskning, herunder de gældende feltregler med videre.

Råstofmyndigheden udgøres af Miljøstyrelsen og Råstofstyrelsen. Den generelle myndighed for råstofområdet er Råstofstyrelsen, hvorfor råstofindustrien kun skal henvende sig dette ene sted for at opnå de nødvendige tilladelser.

Udover Råstofstyrelsen, vil arbejdet foregå i tæt samarbejde med Grønlands Naturinstitut og Nationale Center for Miljø og Energi (DCE).

En del af finansieringen af Miljøstyrelsen vil ske via refusion fra selskaberne for tidsforbrug i forbindelse med myndighedsbehandling.

Bevillingen er forhøjet med 0,6 mio. kr. fra 2015 med det formål, at Miljøstyrelsen igennem en større bemanning kan varetage et bredere felt af opgaver og sikre en øget selvstændiggørelse af miljøkompetencen på råstofområdet.

Forventet personaleforbrug	R 2013	FL 2014	FFL 2015	BO 2016	BO 2017	BO 2018
Chefer	1	1	3	3	3	3
Øvrige	1	1	1	1	1	1
Personale forbrug i alt	2	2	4	4	4	4

77.01.05 Eksplosivstoffer, brand og beredskab (Driftsbevilling)**Budgetspecifikation**

	R 2013	FL 2014	FFL 2015	BO 2016	BO 2017	BO 2018
	---- 1.000 kr. ----			---- mio. kr. ----		
Nettoudgift	809	882	1.245	1,2	1,2	1,2
Lønudgifter	410	418	781	0,8	0,8	0,8
Øvrige udgifter	463	514	514	0,5	0,5	0,5
Indtægter	-65	-50	-50	-0,1	-0,1	-0,1

Der er tilknyttet tekstanmærkning til nærværende hovedkonto.

Nærværende hovedkonto er oprettet som følge af ressortændringer efter opdeling af Departmentet for Boliger, Natur og Miljø den 5. november 2013. Midlerne er overført fra hovedkonto 70.10.08 Eksplosivstoffer, brand og beredskab.

Hjemmestyrets bekendtgørelse nr. 16 af 16. juli 2007 om eksplosive stoffer, samt Inatsisartutlov nr. 14 af 26. maj 2010 om redningsberedskabet i Grønland og om brand- og eksplosionsforebyggende foranstaltninger.

Området omfatter lovgivning, udarbejdelse af forskrifter, tilsyn, uddannelse og formidling af oplysning inden for brand- og eksplosivstofområdet.

Eksplosivområdet:

Tragiske hændelser i forbindelse med uheld og med terrorvirksomhed understreger behovet for styring og kontrol med indførelse, opbevaring, distribution og anvendelse af eksplosiver. Dette sikres gennem en enekoncession på indførelse, opbevaring og distribution samt en kontrolleret udstedelse af tilladelse til anvendelse. Desuden deltager Selvstyret i oplysningsvirksomhed over for brugerne med henblik på forståelse af reglerne på området samt forøgelse af sikkerheden.

De fleste af de eksisterende sprængstofmagasiner ligger på grund af byudvikling og skærpede sikkerhedskrav alt for tæt på bebyggede områder. Selvstyret har indledt et samarbejde med ejerne og kommunerne om flytning af magasinerne til en sikker position.

Der foretages i samarbejde med politiet anmeldte og uanmeldte kontrolbesøg på sprængstofmagasiner og på byggepladser, hvor der anvendes eksplosivstoffer. Ved sprængstofulykker fortages der en vurdering af firmaer og sprængningsleders kvalifikationer. Ulovligheder påtales og anmeldes eventuelt til politiet.

Det skønnes, at indtægter i form af gebyrer ved udstedelse af tilladelser til køb og anvendelse af eksplosive stoffer, tilladelser til at fungere som sprængningsleder, godkendelser af sprængstofmagasiner samt tilladelse til indførelse af eksplosivstoffer vil udgøre 50.000 kr. årligt.

Brandmyndighed:

Selvstyret fører tilsyn med de kommunale brandvæsener ved uanmeldte kontrolbesøg og prøvealarmeringer.

Selvstyret deltager også i Fagudvalget for Branduddannelsen og fører tilsyn med at uddannelsesniveaut i de kommunale redningsberedskaber svarer til risikobilledet.

Beredskab:

Iht. Inatsisartutlov om beredskab er der nedsat en Beredskabskommission, hvortil der skal bruges midler til en sekretariatsfunktion samt faciliteter, herunder it udstyr. Derudover afholdes udgifter til den administrative implementering af det lovfæstede sektoransvarsprincip, hvilket omfatter øvelser og udvikling i samarbejde med Beredskabskommissionen samt andre afledte aktiviteter.

Forventede aktivitetstal

Tilsyn	R 2013	FL 2014	FFL 2015	BO 2016	BO 2017	BO 2018
Brand: Anmeldte tilsyn	2	2	2	2	2	2
Brand: Uanmeldte tilsyn	4	4	4	4	4	4
Eksplorative stoffer: Anmeldte tilsyn	4	4	4	4	4	4
Eksplorative stoffer: Uanmeldte tilsyn	4	4	4	4	4	4

Bemærkninger:

Tilsyn gennemføres med en cyklus således, at samtlige byer i løbet af 4-6 årig periode modtager kontrolbesøg.

Forventet personaleforbrug	R 2013	FL 2014	FFL 2015	BO 2016	BO 2017	BO 2018
Chefer	0	0	0	0	0	0
Øvrige	1	1	2	2	2	2
Personale forbrug i alt	1	1	2	2	2	2

77.03.03 Rangerordning for Verdensarvsområdet ved Ilulissat (Tilskudsbevilling)

Budgetspecifikation

	R 2013	FL 2014	FFL 2015	BO 2016	BO 2017	BO 2018
		---- 1.000 kr. ----			---- mio. kr. ----	
Nettoudgift	-208	211	213	0,2	0,2	0,2

Med bevillingen for nærværende hovedkonto medvirker Grønlands Selvstyre til finansiering af udgifterne til en rangerordning for verdensarvsområdet ved Ilulissat Isfjord. De resterende udgifter finansieres af Qaasuitsup Kommunia.

Departementet for Miljø og Natur har det nationale ansvar for forvaltningen af verdensarvsområdet ved Ilulissat Isfjord. Den konkrete forvaltning sker i overensstemmelse med bestemmelserne i Hjemmestyrets bekendtgørelse nr. 10. af 15. juni 2007 om fredning af Ilulissat Isfjord samt en i januar 2009 udarbejdet forvaltningsplan for området.

I henhold til ovennævnte bekendtgørelse har Qaasuitsup Kommunia tilsynsforpligtigelsen med området.

Blandt de væsentligste udfordringer for bevaringen af verdensarvsområdet er væksten i antallet af brugere af området i form af både fastboende og turister. Denne vækst vil bl.a. kunne give udslag i større slid på vegetationen, mere affald mv. Der har desuden været en tendens mod, at området i stigende omfang er blevet brugt til forskning samt eksempelvis location for filmoptagelser, kunstprojekter og lignende events.

Den øgede vækst i brugen af verdensarvsområdet modsvares af mere tilsyn og mere information om den rette brug af området.

Rangerens opgaver vil bl.a. omfatte:

- Holde opsyn med natur- og kulturværdier i området
- Holde opsyn med udviklingstendenser i området
- Vejlede og informere brugere/besøgende
- Hjælpe med diverse administrative opgaver i vinterhalvåret
- Kontrollere, rapportere og reagere på brud på lovgivningen

77.05.01 Affaldsområdet, drift (Driftsbevilling)

Budgetspecifikation

	R 2013	FL 2014	FFL 2015	BO 2016	BO 2017	BO 2018
	---- 1.000 kr. ----			---- mio. kr. ----		
Nettoudgift	2.046	2.756	2.284	2,3	2,3	2,3
Lønudgifter	8	0	0	0,0	0,0	0,0
Øvrige udgifter	2.038	2.756	2.284	2,3	2,3	2,3

Formålet med bevillingen er at sikre, at Departementet for Miljø og Natur har de nødvendige ressourcer til at følge op på og aktivt videreudvikle affaldsområdet.

Naalakkersuisut skal i henhold til Inatsisartutlov nr. 9 af 22. november 2011 om beskyttelse af miljøet med senere ændringer udarbejde en affaldshandlingsplan hvert 4. år, der vedrører de næste 12 års affaldshåndtering. I affaldshandlingsplanen indgår den 10-årige affaldsanlægssektorplan. Affaldshandlingsplanen er grundstenen i myndighedernes fremtidige arbejde på affaldsområdet og sætter de overordnede rammer for kommunernes lokale affaldshåndtering.

Departementet for Miljø og Natur skal som den centrale myndighed følge op på og aktivt videreudvikle affaldsområdet. Affaldshandlingsplanen beskriver bl.a. de aktiviteter, der ligger hos den centrale myndighed. Der skal som følge heraf anvendes midler til forskellige udredningsprojekter inden for affaldsområdet samt midler til landsdækkende affaldskampagner.

Udviklingsarbejdet i form af udredningsprojekter og forureningsundersøgelser skal bl.a. være med til, at Departementet for Miljø og Natur kan opstille klare retningslinjer for håndtering af enkelte affaldstyper og affaldsfraktioner og herved være med til at sikre, at affald håndteres miljø- og sundhedsmæssigt forsvarligt.

Herunder kan bevillingen anvendes til udarbejdelse af en plan for reduktion af dioxin samt til konsulentbistand i forbindelse med udarbejdelse af retningslinjer og vejledninger med mere.

Bevillingen på nærværende hovedkonto er nedsat med 0,5 mio. kr. fra 2015. Midlerne er overført til hovedkonto 73.01.01 Departementet for Miljø og Natur. Midlerne skal anvendes til at ansætte en medarbejder til sagsbehandling inden for affaldsområdet. Dette er for at intensivere departementets kontrol, vejledning og rådgivning af kommunerne på affaldsområdet.

Forventede aktivitetstal

Aktiviteter	R 2013	FL 2014	FFL 2015	BO 2016	BO 2017	BO 2018
Udredningsprojekter	5	5	5	5	5	5
Informationskampagner og lignende	2	2	2	2	2	2

77.05.02 Grønlands Naturinstitut (Driftsbevilling)

Budgetspecifikation

	R 2013	FL 2014	FFL 2015	BO 2016	BO 2017	BO 2018
	---- 1.000 kr. ----			---- mio. kr. ----		
Nettoudgift	51.360	52.017	54.973	54,1	54,1	54,1
Lønudgifter	29.590	28.420	29.556	29,6	29,6	29,6
Øvrige udgifter	43.778	41.597	43.417	42,5	42,5	42,5
Indtægter	-22.009	-18.000	-18.000	-18,0	-18,0	-18,0

Lovgrundlaget er Landstingslov nr. 6 af 8. juni 1994 om Grønlands Naturinstitut og Landstingslov nr. 6 af 29. oktober 1999 om Grønlands Naturinstituts organisation og virksomhed.

Naturinstituttet er Grønlands Selvstyres center for naturforskning. Instituttet har til formål at tilvejebringe det videnskabelige grundlag for en bæredygtig udnyttelse af de levende ressourcer i og omkring Grønland, samt sikring af miljøet og den biologiske mangfoldighed. Naturinstituttet skal yde rådgivning til Grønlands Selvstyre inden for instituttets arbejdsområde, og instituttet er forpligtet til at offentliggøre resultaterne af sin forskning.

Naturinstituttets virke hviler på fire søjler: Forskning, overvågning, rådgivning og formidling. Fokus er rettet mod:

- Bæredygtighed for levende ressourcer.
- Internationale forpligtelser.
- Samfundsmæssige forpligtelser.
- Formidling.
- Langsigtet vidensopbygning.
- Højt fagligt niveau.
- Effektivitet.

Forskningen rettes først og fremmest mod levende ressourcer af samfundsøkonomisk og/eller kulturel betydning, hvor væsentlige nationale eller internationale problemstillinger og akutte såvel som langsigtede spørgsmål i relation til forvaltning på et bæredygtigt grundlag søges løst. Af hensyn til internationale forpligtelser, bl.a. med sigte på fælles forvaltning af bestande delt med nabolande, indgår instituttet i et omfattende internationalt forskningsmæssigt samarbejde.

Instituttet udfører undersøgelser og præsenterer rådgivning i en samfundsmæssig sammenhæng i dialog med brugergrupper og gennem omfattende formidling. Herunder søges forskningsresultater formidlet således, at de gøres tilgængelige for et bredt udsnit af offentligheden, og kan indgå i en uddannelsesmæssig sammenhæng.

Instituttet søger at opnå og fastholde et fagligt højt niveau for at sikre den bedst mulige kvalitet og robusthed i rådgivningen og for at sikre Grønland en god position i international sammenhæng. Instituttet satser derfor på forskeruddannelse og etablering af forskningsnetværk. Gennem højt fagligt niveau er det endvidere muligt at tiltrække ekstern finansiering til forskningsprojekter.

Den løbende prioritering af aktiviteter indenfor finanslovsrammen fastlægges af instituttets bestyrelse, som nøje fordeler indsatsen på forskellige arter og på de fire søjler i instituttets virke. Her udgør overvågningen af bestande den tungeste udgiftspost.

Gennem overvågningen fastlægges årligt bestandsindeks for følgende bestande: Rejer i Vestgrønland, hellefisk i Davidstrædet, hellefisk i Danmarksstrædet, hellefisk indenskærs i Vestgrønland, krabber ved Sisimiut, Disko og Paamiut og torsk indenskærs i det midtlige Vestgrønland.

Endvidere gennemføres et overvågningsprogram med fastlagt flerårig frekvens for følgende bestande: Vågehval, finhval, pukkelhval, hvidhval, narhval og hvalros i Vestgrønland, større bestande af rensdyr og moskusokse i Vestgrønland, edderfugl fra Diskobugten til Upernavik og lomvie i hele Grønland. I tillæg hertil gennemføres sporadiske tællinger af andre bestande.

Som basis for de samlede aktiviteter forestår instituttet driften af ca. 4.100 m² kontor- og laboratoriefaciliteter, bådhus/lager samt kantine og gæsteboliger. Hertil kommer driften af undersøgelseskibene "Paamiut" og "Sanna" samt en række småbåde.

Skibenes driftsudgifter fordeles forholdsmæssigt på de udførte aktiviteter (interne og eksterne) efter antallet af sejldage, hvor omkostningerne anføres som en udgift for aktiviteten og en indtægt for skibet. For interne aktiviteter er der således tale om en bevillingsneutral teknisk postering, hvor udgifter modsvares af interne indtægter.

Instituttet har eksterne indtægter ved udchartring af "Paamiut" og "Sanna" samt gennem brugerbetaling fra kantinesalg, tekniske faciliteter, gæsteboliger og gæstekontorer. I tillæg til finansloven disponerer instituttet over eksterne bevillinger fra forskningsråd, fonde etc.

Grønlands Klimaforskningscenter er oprettet under Naturinstituttet med ekstern bevilling for årene 2009-2014 og centeret har i 2010 indgået aftale om udvidelse og samarbejde med Canada for en 7-årig periode fra 2011. Dette har medført en betydelig stigning i de videnskabelige aktivitetstal.

Bevillingen er forhøjet med 2,0 mio. kr. fra 2015. Midlerne skal anvendes til gennemførelse af biologiske undersøgelser af makrelbestanden i Østgrønland efter Inatsisartut har vedtaget at afgiftsbelægge makrelfiskeriet.

Bevillingen er nedsat med 500.000 kr. fra 2015 som følge af udmøntning af hovedkonto 20.11.56 Budgetregulering, administration i FL2014.

Bevillingen er forhøjet med 920.000 kr. i 2015. Midlerne skal anvendes til gennemførelse af optælling af narhvaler i Østgrønland.

Forventede aktivitetstal						
Internationale møder mm.	R 2013	FL 2014	FFL 2015	BO 2016	BO 2017	BO 2018
Antal internationale møder	60	60	60	60	60	60
Mødedokumenter, ikke publicerede	35	35	35	35	35	35
Videnskabelige artikler, publicerede	50	50	50	50	50	50
Rapporter	25	25	25	25	25	25

Forventet personaleforbrug	R 2013	FL 2014	FFL 2015	BO 2016	BO 2017	BO 2018
Chefer	4	4	5	5	5	5
Øvrige	56	56	56	56	56	56
Personale forbrug i alt	60	60	61	61	61	61

77.05.03 Miljø, tilskud til oliebekæmpelsesudstyr (Tilskudsbevilling)

Budgetspecifikation

	R 2013	FL 2014	FFL 2015	BO 2016	BO 2017	BO 2018
		---- 1.000 kr. ----			---- mio. kr. ----	
Nettoudgift	544	577	583	0,6	0,6	0,6

Tilskudsbevillingen gives i henhold til Landstingsforordning nr. 4 af 3. november 1994 om beskyttelse af havmiljøet med senere ændringer.

Formålet med bevillingen er at sikre etableringen og opretholdelsen af et kystnært olieberedskab i Grønland. Bevillingen anvendes til vedligeholdelse af det kystnære olieberedskab.

Departementet for Miljø og Natur er ansvarlig for olieberedskabet i det grønlandske søterritorium, dvs. inden for 3-sømilgrænsen. Olieberedskabet er baseret på mandskab og udstyr placeret ved brandstationerne i 12 byer: Qeqertarsuaq, Ilulissat, Qasigiannguit, Aasiaat, Sisimiut, Maniitsoq, Nuuk, Paamiut, Narsaq, Qaqortoq, Nanortalik og Tasiilaq.

Beredskabet kan primært håndtere olieforureninger i havneområder og kystnære farvande, men kan, hvis vejret tillader det, anvendes til mindre forureninger på søterritoriet. Udstyret består af cirka 200 meter flydespærring samt forskelligt opsamlingsudstyr i hver af de 12 byer. Olieskimmerne er beregnet til lette olier (gasolie etc.), og de kan ikke klare heavy fuel.

Med en bemyndigelse til Naalakkersuisut at overføre mindreforbrug på nærværende hovedkonto sikres den nødvendige fleksibilitet i bevillingen i forhold til at opretholde det kystnære olieberedskab.

77.05.06 Miljøfond (Driftsbevilling)

Budgetspecifikation

	R 2013	FL 2014	FFL 2015	BO 2016	BO 2017	BO 2018
		---- 1.000 kr. ----			---- mio. kr. ----	
Nettoudgift	-	-	0	0,0	0,0	0,0

Der er tilknyttet tekstanmærkning til nærværende hovedkonto.

Nærværende hovedkonto er ny.

Miljøfondens formål er at anvende fondens midler til indsatser på miljøområdet, særligt på områderne for affaldshåndtering.

Miljøfonden er oprettet som en konsekvens af vedtagelsen af beslutningsforslag EM2013/33: Forslag til Inatsisartut beslutning om, at Naalakkersuisut pålægges at arbejde for, at der bliver etableret en miljøfond i Grønland og at øremærke afgiftsindtægterne på hovedkonto 24.11.23, Miljøafgift på produkter til energifremstilling, til brug for fonden.

Der fremsættes ændringsforslag til Budgetloven, som behandles på EM2014, hvor der redegøres nærmere for fondens regnskabstekniske egenskaber.

Midlerne budgetteres i 2015 til 20 mio. kr. og overføres med følgende beløb til disse hovedkonti:

- 0,5 mio. kr. til 73.01.01 Departementet for Miljø og Natur
- 2,3 mio. kr. til 77.05.01 Affaldsområdet, drift
- 2,8 mio. kr. til 77.05.07 Miljøbeskyttelse
- 14,4 mio. kr. til 77.05.08 Tilskud til miljøanlæg

Der overføres 0,5 mio. kr. til hovedkonto 73.01.01 Departementet for Miljø og Natur fra 2015. Midlerne skal anvendes til at ansætte en medarbejder til sagsbehandling inden for affaldsområdet. Dette er for at intensivere Departementets kontrol, vejledning og rådgivning af kommunerne på affaldsområdet.

77.05.07 Miljøbeskyttelse (Driftsbevilling)

Budgetspecifikation

	R 2013	FL 2014	FFL 2015	BO 2016	BO 2017	BO 2018
		---- 1.000 kr. ----			---- mio. kr. ----	
Nettoudgift	-	-	2.800	2,8	2,8	2,8
Øvrige udgifter	-	-	2.800	2,8	2,8	2,8

Nærværende hovedkonto er ny.

Lovgrundlaget er Inatsisartutlov nr. 9 af 22. november 2011 om beskyttelse af miljøet og Landstingsforordning nr. 4 af 3. november 1994 om beskyttelse af havmiljøet. Loven og forordningen er med efterfølgende ændringer og tilhørende bekendtgørelser.

Formålet med bevillingen er at gennemføre eller yde tilskud til initiativer, projekter og tiltag, der medvirker til forebyggelse og bekæmpelse af forurening af luft, vand, is, fjeld og jord således, at de miljømæssige, sundhedsmæssige og rekreative levevilkår forbedres. Fokus er især indenfor områderne særligt forurenende virksomhed, affald, drikkevand, kystnært havmiljø, spildevand, VVM og emballage, herunder internationalt samarbejde indenfor miljøområdet.

Miljøafdelingen i Departementet for Miljø og Natur kan således gennemføre projekter eller yde tilskud til projekter indenfor miljøområdet, der eksempelvis omhandler:

- Information og holdningsbearbejdning
- Opkvalificering, kurser og efteruddannelse
- Kommunedeteknikermøder og lignende
- Indsamling og registrering af specifikke miljødata, herunder miljøregnskaber
- Udrednings- og forureningsundersøgelser
- Kortlægninger og handlingsplaner
- Miljøfaglige projekter - herunder pilotprojekter

Det forudsættes, at ansøgere medvirker til finansiering af projekterne. Der kan ydes tilskud til periodeafgrænsede lønudgifter til kommunalt ansatte miljøkonsulenter, der er knyttet til gennemførelsen af et projekt, som igangsættes i samarbejde mellem en kommune og Departementet for Miljø og Natur.

77.05.08 Tilskud til miljøanlæg (Tilskudsbevilling)

Budgetspecifikation

	R 2013	FL 2014	FFL 2015	BO 2016	BO 2017	BO 2018
		---- 1.000 kr. ----			---- mio. kr. ----	
Nettoudgift	2.858	2.043	14.416	14,4	14,4	14,4

Nærværende hovedkonto er ny. Hovedkontoen erstatter fra finanslov 2015 de tidligere hovedkonti 77.05.04 Tilskud til kommunale pilotprojekter for affald og 77.05.05 Tilskud til modtagefaciliteter og kildesortering af affald.

Med bevillingen for nærværende hovedkonto kan der ydes tilskud til kommunerne til etablering af miljøteknologiske anlæg. Departementet for Miljø og Natur udarbejder løbende langsigtede planer, som danner den faglige baggrund for en prioritering af midlerne.

På affaldsområdet ydes tilskud i henhold til affaldsanlægssektorplanen. Følgende fire indsatsområder prioriteres:

- Anlæg til håndtering af farligt affald
- Indretning af kontrollerede deponier
- Natrenovationsanlæg
- Forbrændingsanlæg

Herudover kan der gives tilskud til:

- Afprøvnings-, udviklings- og forbedringsinitiativer til miljøtekniske anlæg i byer og bygder samt uddannelse i relation hertil
- Støtte til planlægning og detailprojektering i forbindelse med anlægsprojekter
- Renovering af miljøanlæg

Det forudsættes, at kommunerne medvirker til finansiering af de kommunale miljøanlæg.

Med bevillingen for nærværende hovedkonto kan kommunerne også søge om tilskud til at gennemføre kommunale pilotprojekter på miljøområdet. Hensigten er, at kommunerne og Selvstyret i fællesskab finder frem til de bedste løsninger for miljøområdet.

Det forudsættes, at kommunerne medvirker til finansiering af de kommunale pilotprojekter. Der kan ydes tilskud til periodeafgrænsede lønudgifter til kommunalt ansatte miljøkonsulenter, der er knyttet til gennemførelsen af et pilotprojekt, som igangsættes i samarbejde mellem en kommune og Departementet for Miljø og Natur.

Når sektorplanen for affaldsanlæg er implementeret og der er opnået erfaringer med kommunernes prioriteringer af investeringer i bedre løsninger for affaldshåndtering vil der blive udarbejdet aktivitetstal for nærværende hovedkonto.

Bilag 1, bevillingsoversigt

Naalakkersuisoq for Boliger

		FFL	Budgetoverslagsår		
		2015	2016	2017	2018
			----- Mio.kr. -----		
		679.025.000	638,9	638,1	642,0
80-87	Anlægsområdet	369.025.000	328,9	309,0	317,0
80 00	Reserver	7.000.000	5,5	5,0	5,0
80 00 01	A Omrokeringsreserve	0	0,0	0,0	0,0
80 00 10	A Tilbageførsler fra Anlægs- og renoveringsfonden	0	0,0	0,0	0,0
80 00 80	A Dispositionsbeløb til påbegyndelse af projekteringer	7.000.000	5,5	5,0	5,0
82 20	IT-systemer	13.000.000	12,0	12,0	12,0
82 20 02	A Pisariillisaaneq-projektet, ERP	13.000.000	12,0	12,0	12,0
83 30	Sociale anliggender	16.450.000	18,0	30,0	20,0
83 30 12	A Ældreinstitutioner	6.075.000	5,0	5,0	10,0
83 30 13	A Landsdækkende institutioner	10.375.000	13,0	25,0	10,0
84 40	Kultur og Uddannelse	247.700.000	142,4	105,0	90,0
84 40 10	A Kommunale skoler	92.700.000	117,4	80,0	80,0
84 40 12	A Uddannelsesbyggeri	65.000.000	15,0	0,0	0,0
84 40 15	A Kollegiebyggeri	45.000.000	0,0	0,0	0,0
84 40 16	A Kulturbyggeri	35.000.000	0,0	15,0	0,0
84 40 17	A Institutioner for børn og unge	10.000.000	10,0	10,0	10,0
86 60	Sundhedsvæsenet	9.875.000	10,0	10,0	10,0
86 60 01	A Sundhedsvæsenet	9.875.000	10,0	10,0	10,0
87 11	Særlige formål	10.500.000	0,5	0,5	0,5
87 11 06	A 5-års eftersyn	500.000	0,5	0,5	0,5
87 11 09	A Transportkommissionen - forundersøgelser	10.000.000	0,0	0,0	0,0
87 72	Boliger	30.000.000	35,0	40,0	45,0
87 72 22	A Boligprogram for bygder og yderdistrikter	20.000.000	25,0	30,0	35,0
87 72 23	A Boligstøtte, istandsættelsestilskud	10.000.000	10,0	10,0	10,0
87 73	Infrastruktur og Trafik	34.500.000	105,5	106,5	134,5
87 73 10	A Havneanlæg	2.500.000	2,5	2,5	2,5
87 73 20	A Udbygning af landingsbanestruktur	32.000.000	103,0	104,0	132,0
89	Anlægsudlån	310.000.000	310,0	329,1	325,0
89 71	Energi, vand- og fjernvarme	160.000.000	160,0	160,0	160,0
89 71 40	A Nukissiorfiit, anlægsudlån	130.000.000	130,0	130,0	130,0
89 71 41	A Nukissiorfiit, anlægsudlån, byggemodning	30.000.000	30,0	30,0	30,0
89 72	Boliger	150.000.000	150,0	169,1	165,0
89 72 11	A Støttet privat boligbyggeri	35.000.000	35,0	45,0	45,0
89 72 12	A Boligprojekter og Erstatningsbyggeri	115.000.000	115,0	124,1	120,0

80.00.01 Omrokeringsreserve (Anlægsbevilling)**Budgetspecifikation**

	R 2013	FL 2014	FFL 2015	BO 2016	BO 2017	BO 2018
		---- 1.000 kr. ----			---- mio. kr. ----	
Nettoudgift	0	0	0	0,0	0,0	0,0

Anlægsopgaver optages først på Finansloven, når der foreligger et projektforslag med tilhørende B-overslag. Dette bevirker, at bevillingerne bliver afsat mere realistisk.

Når projektet har været i licitation, udarbejdes et A-overslag, der viser projektets faktiske pris. I A-overslaget afsættes et beløb til uforudsete udgifter.

Når et projekt er færdigt, kan der være et mindreforbrug ud over de tilladte grænser. Dette mindreforbrug rokeres til nærværende hovedkonto.

Selv om bevillingen i Finansloven er optaget på baggrund af et B-overslag, kan det forekomme, at licitationen viser, at projektet bliver dyrere end forventet. Endvidere kan der opstå fordyrelser undervejs i byggeriet, der overstiger det i A-overslaget afsatte beløb til uforudsete udgifter. I disse tilfælde kan der også rokeres midler fra nærværende hovedkonto.

Der kan endvidere rokeres midler til påbegyndelse af nye projekter.

80.00.10 Tilbageførsler fra Anlægs- og renoveringsfonden (Anlægsbevilling)Budgetspecifikation

	R 2013	FL 2014	FFL 2015	BO 2016	BO 2017	BO 2018
		---- 1.000 kr. ----			---- mio. kr. ----	
Nettoudgift	-53.676	0	0	0,0	0,0	0,0

Når et anlægsprojekt afsluttes med et mindreforbrug, tilbageføres mindreforbruget som en indtægt på nærværende hovedkonto.

Ligeledes tilbageføres merforbrug til nærværende hovedkonto som en udgift, når et anlægsprojekt afsluttes med et merforbrug.

Derudover bliver tidligere års tilsagn som opgives eller annulleres, og tidligere års tilsagn som nedskrives som følge af: at det realiserede antal boliger er færre end oprindeligt planlagt, at kvadratmeterprisen er mindre end oprindeligt planlagt eller byggeriets samlede areal er mindre end det der er givet tilsagn til, overføres fra anlægsfonden til nærværende hovedkonto.

80.00.80 Dispositionsbeløb til påbegyndelse af projekteringer (Anlægsbevilling)**Budgetspecifikation**

	R 2013	FL 2014	FFL 2015	BO 2016	BO 2017	BO 2018
		---- 1.000 kr. ----			---- mio. kr. ----	
Nettoudgift	1.000	4.500	7.000	5,5	5,0	5,0

Der er tilknyttet tekstanmærkning til nærværende hovedkonto.

Nærværende hovedkonto anvendes til at udmønte bevillinger til indledende projektering af politisk prioriterede anlægs- og renoveringsopgaver med henblik på at tilvejebringe et reelt beslutningsgrundlag.

De nettostyrede virksomheders projekteringsomkostninger afholdes som hovedregel ikke under denne hovedkonto.

Af hensyn til forsyningssikkerheden og en rullende planlægning afholdes Nukissiofiit's omkostninger til projektering dels over diverse opgaver under Nukissiofiit's hovedkonti i Finansloven og dels i forbindelse med driften.

På baggrund af projektforslaget med dertil hørende B-overslag og en foreløbig drifts- og vedligeholdelsesplan samt en udtømmende beskrivelse af følgeomkostninger og følgeinvesteringer enten indarbejdes projekterne i de kommende finanslovsforslag eller forkastes.

Ved at følge denne procedure opnås, at der først træffes endelig politisk beslutning om et anlægsprojekts gennemførelse, når de fulde konsekvenser er afdækket.

Endvidere kan hovedkontoen anvendes til at dække udgifter i forbindelse med afholdelse af anlægsseminarer, samt til ekstern rådgivning og bistand.

82.20.02 Pisariillisaaneq-projektet, ERP (Anlægsbevilling)

Budgetspecifikation

	R 2013	FL 2014	FFL 2015	BO 2016	BO 2017	BO 2018
		---- 1.000 kr. ----			---- mio. kr. ----	
Nettoudgift	7.744	2.500	13.000	12,0	12,0	12,0

På nærværende hovedkonto er der afsat midler til anskaffelse og implementering af et nyt økonomistyrings- og ledelsesinformationssystem. Projektet er et samarbejde mellem kommunerne, KANUKOKA og Grønlands Selvstyre og er således fællesoffentligt.

De økonomiske midler nævnt på Finansloven dækker dog kun Grønlands Selvstyres andel, da kommunernes omkostninger alene påhviler kommunerne.

Den offentlige økonomi bliver i disse år mødt af en lang række alvorlige udfordringer, der kræver en anderledes og strammere styring. Gode rammer for prioritering kræver overblik over effekterne af de investeringer, som foretages. Fokus på øget omkostningsbevidsthed og effektmåling i den samlede offentlige sektor stiller krav til enhedernes overblik over igangværende initiativer og gennemførte aktiviteter. God registreringspraksis kombineret med brugervenlige systemer er nødvendige forudsætninger for at skabe dette overblik.

Problemstillingen er mere omfattende end blot en erstatning af de gamle systemer. Der er behov for et højere kompetenceniveau indenfor økonomistyring på både medarbejder- og ledelsesniveau. Desuden er der behov for at optimere en lang række manuelle og tidskrævende processer.

Anskaffelsesfasen af et nyt fællesoffentligt økonomisystem forventes igangsat i august 2014. Udbuddet forventes afsluttet medio 2015. Herefter starter Gennemførelsesfasen, hvor systemet implementeres i enhederne, og der fokuseres kraftigt på medarbejderuddannelse og involvering af brugere i tilrettelæggelsen af de nye arbejds gange.

Projektspecifikation

Sted/Proj.nr.	Projekt navn	Projekt i alt	Før 2015	FFL 2015	BO 2016	BO 2017	BO 2018
			---- 1.000 kr. ----			---- mio. kr. ----	
<u>Nuuk</u> 060.90.022	Pisariillisaaneq-projektet, ERP	69.742	20.742	13.000	12,0	12,0	12,0
Igangværende i alt		69.742	20.742	13.000	12,0	12,0	12,0

Projektbeskrivelse

Sted

Projekt nr. Område Koordinater Projekt navn

IGANGVÆRENDE PROJEKTER:

Nuuk

060.90.022

Pisariillisaaneq-projektet, ERP

På nærværende projekt er der afsat midler til udviklingen af et nyt økonomisystem. Pisariillisaaneq-projektet har en samlet bevilling på 69,742 mio. kr.

Fysisk igangsætning: 2011

Ibrugtagning: 2018

83.30.12 Ældreinstitutioner (Anlægsbevilling)

Budgetspecifikation

	R 2013	FL 2014	FFL 2015	BO 2016	BO 2017	BO 2018
	---- 1.000 kr. ----			---- mio. kr. ----		
Nettoudgift	24.500	17.925	6.075	5,0	5,0	10,0

Grønlands Selvstyre yder anlægstilskud til kommunerne i henhold til cirkulære nr. 213 om social udbygning. Der kan ydes et tilskud på op til 50 % til etablering og aktivitetsudvidelse med det formål at øge dækningsgraden på ældreinstitutionsområdet. Merudgifter i forhold til det på finansloven anførte beløb afholdes af kommunen. Prioriteringsgrundlaget er bl.a. kommunernes dækningsgrader på områderne.

De udisponerede midler forventes udmøntet på konkrete projekter på baggrund af projektforslag med dertil B-overslag. Udmøntningen på socialområdet vil ske i samarbejde mellem Departementet for Boliger og Departementet for Familie og Justitsvæsen.

I 2014-2016 er der øremærket midler til Renovering og tilbygning til alderdomshjemmet i Nantortalik.

Udbygningsplan for Familieområdet (mio. kr.).

	Projekt nr.	AR-fonden, før 2015*	2015**	2016**	2017**	2018**	I alt
Alderdomshjem i Aasiaat	100.44.035	13,1	0,7				13,8
Diverse ældreinstitutioner		5,0	5,4	5,0	5,0	10,0	30,4
I alt hovedkonto 83.30.12 Ældreinstitutioner		18,1	6,1	5,0	5,0	10,0	44,2

*Tal under AR-fonden (Anlægs- og Renoveringsfonden) er projekternes totalbevilling, som er bundet til projektet

**Tal under de enkelte år, viser bevillingstilførsel på projektet. Hvis skriftet er fed, er bevillingen udmøntet til projektet og dermed lagt ind i AR-fonden

Oversigten omfatter kun igangværende projekter og fremtidige projekter der fremgår af udbygnings-/ nybygningsplanerne.

Projektspecifikation

Sted/Proj.nr.	Projekt navn	Projekt i alt	Før 2015	FFL 2015	BO 2016	BO 2017	BO 2018
		---- 1.000 kr. ----				---- mio. kr. ----	
<u>Aasiaat</u>	Alderdomshjem i						
100.44.035	Aasiaat	13.800	13.100	700	0,0	0,0	0,0
<u>Diverse steder</u>	Diverse ældreinstitutioner, 2015	5.375	-	5.375	0,0	0,0	0,0
996.44.040							
Igangværende i alt		19.175	13.100	6.075	0,0	0,0	0,0

Sted/Proj.nr.	Projektnavn	Projekt i alt	Før 2015	FFL 2015	BO 2016	BO 2017	BO 2018
		----	1.000 kr. ----			----	mio. kr. ----
Diverse steder 996.44.041	Diverse ældreinstitutioner, 2016	5.000	-	-	5,0	0,0	0,0
Påbegyndelse i 2016 i alt		5.000	0	0	5,0	0,0	0,0

Sted/Proj.nr.	Projektnavn	Projekt i alt	Før 2015	FFL 2015	BO 2016	BO 2017	BO 2018
		----	1.000 kr. ----			----	mio. kr. ----
Diverse steder 996.44.042	Diverse ældreinstitutioner, 2017	5.000	-	-	-	5,0	0,0
Påbegyndelse i 2017 i alt		5.000	0	0	0,0	5,0	0,0

Sted/Proj.nr.	Projektnavn	Projekt i alt	Før 2015	FFL 2015	BO 2016	BO 2017	BO 2018
		----	1.000 kr. ----			----	mio. kr. ----
Diverse steder 996.44.043	Diverse ældreinstitutioner, 2018	10.000	-	-	-	-	10,0
Påbegyndelse i 2018 i alt		10.000	0	0	0,0	0,0	10,0

Projektbeskrivelse

Sted

Projekt nr.	Område	Koordinater	Projektnavn
-------------	--------	-------------	-------------

IGANGVÆRENDE PROJEKTER:

Aasiaat

100.44.035

Alderdomshjem i Aasiaat

Qaasuitsup Kommunia har indgivet et ønske om at omhandle et alderdomshjem i Aasiaat. De samlede udgifter udgjorde 20,0 mio. kr., hvoraf Selvstyrets andel androg 10,0 mio. kr. og kommunens andel 10,0 mio. kr.

Qaasuitsup Kommunia har ønsket at ændre i etapeforløbet i forbindelse med udvidelsen af alderdomshjemmet i Aasiaat. Dette har desværre haft en fordyrende effekt, og kommunen har derfor anmodet Selvstyret om at øge deres tilskud til udvidelsen af alderdomshjemmet i Aasiaat.

Ansøgningen blev imødekommet ved Finans- og Skatteudvalgets godkendelse d. 16. november 2012, sags nr. 01.31.06/12-00604, med forøgelse af bevillingen med 2,7 mio. kr. i 2014 og med 0,7 mio. kr. i 2015, således Selvstyrets tilskud i alt bliver på 13,8 mio. kr.

Fysisk igangsætning: 2011

Ibrugtagning: 2016

Diverse steder

996.44.040

Diverse ældreinstitutioner, 2015

Der henstår udisponerede midler til ældreinstitutioner. Disse midler vil blive søgt udmøntet løbende i takt med projekterne færdiggøres.

Der er øremærket midler til Renovering og tilbygning til alderdomshjemmet i Nanortalik.

Fysisk igangsætning: 2015

Ibrugtagning: 2017

TIL BEGYNDELSE I 2016

Diverse steder

996.44.041

Diverse ældreinstitutioner, 2016

Der henstår udsponerede midler til ældreinstitutioner. Disse midler vil blive søgt udmøntet løbende i takt med projekterne færdiggøres.

Der er øremærket midler til Renovering og tilbygning til alderdomshjemmet i Nanortalik.

Fysisk igangsætning: 2016

Ibrugtagning: 2018

TIL BEGYNDELSE I 2017

Diverse steder

996.44.042

Diverse ældreinstitutioner, 2017

Der henstår udsponerede midler til ældreinstitutioner. Disse midler vil blive søgt udmøntet løbende i takt med projekterne færdiggøres.

Fysisk igangsætning: 2017

Ibrugtagning: 2019

TIL BEGYNDELSE I 2018

Diverse steder

996.44.043

Diverse ældreinstitutioner, 2018

Der henstår udsponerede midler til ældreinstitutioner. Disse midler vil blive søgt udmøntet løbende i takt med projekterne færdiggøres.

Fysisk igangsætning: 2018

Ibrugtagning: 2020

83.30.13 Landsdækkende institutioner (Anlægsbevilling)

Budgetspecifikation

	R 2013	FL 2014	FFL 2015	BO 2016	BO 2017	BO 2018
		---- 1.000 kr. ----			---- mio. kr. ----	
Nettoudgift	24.550	11.375	10.375	13,0	25,0	10,0

De udsponerede midler forventes udmøntet på konkrete projekter på baggrund af projektforslag med dertil B-overslag. Udmøntningen på familieområdet vil ske i samarbejde mellem Departementet for Boliger og Departementet for Familie og Justitsvæsen.

Udbygningsplan for Familieområdet (mio. kr.).

	Projekt nr.	AR-fonden, før 2015*	2015**	2016**	2017**	2018**	I alt
Landsdækkende handicap træningscenter, Sisimiut	080.40.054	11,5					11,5
Najugaqarfik Elisibannguaq, Maniitsoq	070.40.058	0,0	0,0	4,6	24,6	9,6	38,9
Diverse Landsdækkende institutioner		11,4	10,4	8,4	0,4	0,4	31,0
I alt hovedkonto 83.30.13 Landsdækkende institutioner		22,9	10,4	13,0	25,0	10,0	81,3

*Tal under AR-fonden (Anlægs-og Renoveringsfonden) er projekternes totalbevilling, som er bundet til projektet

**Tal under de enkelte år, viser bevillingstilførsel på projektet. Hvis skriftet er fed, er bevillingen udmøntet til projektet og dermed lagt ind i AR-fonden

Oversigten omfatter kun igangværende projekter og fremtidige projekter der fremgår af udbygnings-/ nybygningsplanerne.

Projektspecifikation

Sted/Proj.nr.	Projekt navn	Projekt i alt	Før 2015	FFL 2015	BO 2016	BO 2017	BO 2018
		----	1.000 kr. ----	----		---- mio. kr. ----	
<u>Sisimiut</u> 080.40.054	Landsdækkende handicap træningscenter, Sisimiut	11.469	11.469	0	0,0	0,0	0,0
<u>Diverse steder</u> 996.40.049	Diverse Landsdækkende inst, 2014	11.375	0	0	0,0	0,0	0,0
<u>Diverse steder</u> 996.40.050	Diverse Landsdækkende inst, 2015	10.375	-	10.375	0,0	0,0	0,0
Igangværende i alt		33.219	11.469	10.375	0,0	0,0	0,0

Sted/Proj.nr.	Projektnavn	Projekt i alt	Før 2015	FFL 2015	BO 2016	BO 2017	BO 2018
		----	1.000 kr. ----			----	mio. kr. ----
<u>Maniitsoq</u> 070.40.058	Handicapinstitution Elisibannguaq, Mani- itsoq	38.875	-	-	4,6	24,6	9,6
<u>Diverse steder</u> 996.40.051	Diverse Landsdæk- kende inst, 2016	8.375	-	-	8,4	0,0	0,0
Påbegyndelse i 2016 i alt		47.250	0	0	13,0	24,6	9,6

Sted/Proj.nr.	Projektnavn	Projekt i alt	Før 2015	FFL 2015	BO 2016	BO 2017	BO 2018
		----	1.000 kr. ----			----	mio. kr. ----
<u>Diverse steder</u> 996.40.053	Diverse Landsdæk- kende inst, 2017	375	-	-	-	0,4	0,0
Påbegyndelse i 2017 i alt		375	0	0	0,0	0,4	0,0

Sted/Proj.nr.	Projektnavn	Projekt i alt	Før 2015	FFL 2015	BO 2016	BO 2017	BO 2018
		----	1.000 kr. ----			----	mio. kr. ----
<u>Diverse steder</u> 996.40.057	Diverse Landsdæk- kende inst. 2018	375	-	-	-	-	0,4
Påbegyndelse i 2018 i alt		375	0	0	0,0	0,0	0,4

Projektbeskrivelse

Sted

Projekt nr.	Område	Koordinator	Projektnavn
-------------	--------	-------------	-------------

IGANGVÆRENDE PROJEKTER:

Sisimiut

080.40.054

Landsdækkende handicap træningscenter, Sisimiut

Resterende bevilling på projekt nr. 060.40.045 Handicap genoptræningscenter på 11,469 mio. kr. er overført til nærværende projekt nr. ved Finans- og Skatteudvalgets godkendelse d. 06. november 2013 - sags nr. 01.31.06/13-00642.

Der har siden 2010 været afsat midler til et landsdækkende genoptræningscenter og været nedsat arbejdsgruppe om planlægningen af centeret. Der har været udarbejdet tegninger / projektforslag, men arbejdsgruppen måtte erkende, at den økonomiske rammevar utilstrækkelig i forhold til at samle Innarluutillit Pillugit Iisimasaqarfik Siunnersuisarfutigisoq (IPIS), et genoptræningscenter og en hjælpemiddelcentral inden for den samme fysiske ramme.

Naalakkersuisut har i FFL 2014 og i overslagsårene valgt at afsætte yderligere midler til gennemførelse af den oprindelige anbefaling om en samlet institution med videns- og rådgivningscenter, træningscenter og hjælpemiddelcentral, således den samlede udgift til projektet bliver på ca. 39,5 mio. kr.

Det er endvidere valgt, at institutionen placeres i Sisimiut ud fra den betragtning, at det er gavnligt for samfundet at sprede investeringerne og kompetenceudviklingen ud i hele landet.

Træningscenteret skal indeholde faciliteter til IPIS, træning samt opkvalificering /kursus-aktivitet, dvs. kontorfaciliteter til administrationen, konsulenter, inkl. IPIS, samt en træningsafdeling og opkvalificeringsafdeling, hvor der er ergoterapirum, fysioterapirum, sanserum, et svømmebassin, depotrum, kursus-/mødelokale samt indkvarteringsfaciliteter til 4 pladser til voksne (med støtteperson) og 4 pladser til børn (familierum).

Det landsdækkende center skal således indeholde værelser og fælles faciliteter til brugere fra andre kommuner, som opholder sig på centeret i en periode.

Fysisk igangsætning: 2013

Ibrugtagning: 2016

Diverse steder

996.40.049

Diverse Landsdækkende inst, 2014

Der henstår udisponerede midler til landsdækkende institutioner. Disse midler vil blive søgt udmøntet løbende i takt med projekterne færdiggøres.

Der er øremærket midler til Handicap træningscenter i Sisimiut.

Fysisk igangsætning: 2014

Ibrugtagning: 2016

Diverse steder

996.40.050

Diverse Landsdækkende inst, 2015

Der henstår udisponerede midler til landsdækkende institutioner. Disse midler vil blive søgt udmøntet løbende i takt med projekterne færdiggøres.

Der er øremærket midler til Handicap træningscenter i Sisimiut.

Fysisk igangsætning: 2015

Ibrugtagning: 2017

TIL BEGYNDELSE I 2016

Maniitsoq

070.40.058

Handicapinstitution Elisibannuaq, Maniitsoq

Den landsdækkende handicapinstitution Elisibannuaq, der har plads til 21 handicappede har et meget påtrængende behov for fornyelse af de fysiske rammer. Elisibannuaq har en fuldstændigt utidssvarende hovedbygning og satelitter, at man har vurderet at det ikke kan svare sig at forbedre på dem længere.

Værelserne er små, der er mange trapper og alt er utidssvarende og ikke handicapvenligt. Der er derfor behov for at etablere helt nye og mere ældre/handicapvenlige rammer for institutionen.

Najugaqarfik Elisibannuaq er den første specialdøgninstitution, der har kunnet hjemtage anbragte fra Danmark.

Fysisk igangsætning: 2016

Ibrugtagning: 2020

Diverse steder

996.40.051

Diverse Landsdækkende inst, 2016

Der henstår udisponerede midler til landsdækkende institutioner. Disse midler vil blive søgt udmøntet løbende i takt med projekterne færdiggøres.

Der er øremærket midler til Handicap træningscenter i Sisimiut.

Fysisk igangsætning: 2016

Ibrugtagning: 2018

TIL BEGYNDELSE I 2017

Diverse steder

996.40.053

Diverse Landsdækkende inst, 2017

Der henstår udsponerede midler til landsdækkende institutioner. Disse midler vil blive søgt udmøntet løbende i takt med projekterne færdiggøres.

Fysisk igangsætning: 2017

Ibrugtagning: 2018

TIL BEGYNDELSE I 2018

Diverse steder

996.40.057

Diverse Landsdækkende inst. 2018

Der henstår udsponerede midler til landsdækkende institutioner. Disse midler vil blive søgt udmøntet løbende i takt med projekterne færdiggøres.

Fysisk igangsætning: 2018

Ibrugtagning: 2020

84.40.10 Kommunale skoler (Anlægsbevilling)

Budgetspecifikation

	R 2013	FL 2014	FFL 2015	BO 2016	BO 2017	BO 2018
		---- 1.000 kr. ----			---- mio. kr. ----	
Nettoudgift	93.281	88.000	92.700	117,4	80,0	80,0

Anlægsområdet for skolerne er i princippet overdraget til kommunerne. Årsagen til at Selvstyret står for renoveringen i dag er, at skolerne ved overdragelsen havde et renoverings- og vedligeholdelseefterslæb og de ændrede og større krav til skolebygningerne i forbindelse med indførelse af den gode skole. Kommunerne afholder drifts/vedligeholdelsesudgifter. Der er derfor ikke afledte driftsudgifter for Landskassen.

Prioritering af anlægs- og renoveringssagerne sker i samarbejde med Departementet for Uddannelse, Kirke, Kultur og Ligestilling, på basis af en vægtet vurdering af de enkelte skolars behov, opgjort efter elevtal/areal samt nedslidningsgrad.

Arbejderne udføres i overensstemmelse med Sektorplan for Folkeskolen af september 2004 med senere opdateringer.

Efter byggeriets afslutning overdrages bygningerne til de respektive kommuner.

Der er sket en revidering af sektorprogrammet for nærværende hovedkonti. Først og fremmest er sektorprogrammet opdelt i to. En for skoler i byer og en for skoler i bygder. Grunden til dette er for at sikre at renoveringen af bygdeskoler får mere fokus, og ikke nedprioriteres i forhold til skolerenoveringerne i byerne, da der er en pulje af midler øremærket til bygderne.

På baggrund af de seneste overslag på renoveringer, er det blevet tydeligt at de øremærkede midler der er sat af til renoveringerne af skolerne i forbindelse med sektorplanen tilblivelse, ikke længere er dækkende. Det skyldes flere fordyrende faktorer, som ikke var kendte dengang sektorplanen blev lavet. Det er bl.a. skimmel, PCB, nyt Bygningsreglement osv.

Herudover har en af de mere negative effekter ved en meget åben langsigtet planlægning været at der ikke er afsat de nødvendige vedligeholdelsesmidler til skolerne, da man har kunnet se en renovering betalt af Selvstyret i fremtiden. En uheldig konsekvens afledt af, at der er to forskellige bevillingsmyndigheder mellem drift og anlæg.

Der er på nærværende hovedkonto afsat puljebeløb til igangsætning af konkrete projekter. Disse midler vil blive udmøntet løbende i takt med, at projekterne bliver færdigprojekteret. Der er ikke længere øremærket midler til renoveringer af skolerne, førend der er lavet et B-overslag og projektforslag, iht. tekstanmærkning nr. 3 til aktivitetsområdet 80-89. Når B-overslaget kendes vil de resterende midler udmøntes, på baggrund af B-overslag. Som projekter afsluttes, kan nye igangsættes iht. til den prioritering der er i sektorprogrammet, da der bliver frigjorte midler i puljen på nærværende hovedkonto.

Departementet for Uddannelse, Kirke, Kultur og Ligestilling, har fremlagt et 10-årigt sektorprogram, hvor det formodede budget er anført som afbildet i tabellen nedenfor. Der er tale om det samlede forbrug på folkeskoleområdet for såvel nyanlæg som renovering.

Det skal bemærkes at planen løbende vil blive vurderet i forhold til det faktiske elevtal m.v. på den pågældende lokalitet.

Da folkeskole området er et kommunalt anliggende, tilskynder Naalakkersuisut at kommunerne får lavet en sektorplan for folkeskoleområdet. Da sektorplaner bl.a. er et analysearbejde for de fysiske rammer til folkeskoler, kan eventuelle udgifter afholdes over denne konto.

Prio.	Nr.	Byer og bygder	Over-slag	AR-fonden før 2015	2015	2016	2017	2018	2019	2020	2021	2022	Bemærkninger:
1	60	Nuuk ASK		0,5									Klimaskærm 2003/04
2	120	Ilulissat Mathias Storch		66,5	25,0	50,0							Ny skole
3	30	Narsaq	78,7	55,8	21,4	1,5							Klimaskærm 2003/04
4	50	Paamiut											Klimaskærm 2003/05
5	60	Nuuk USK											
6	60	Nuuk Nuussuaq											
7	70	Maniitsoq Kilaaseeraq											Klimaskærm 2003/05
8	110	Qasigiannuit											Klimaskærm 2003/05
9	60	Nuuk Qinngorput											3. Spor
		Ikke disponerede		0,0	36,3	55,9	70,0	70,0	70,0	70,0	70,0	70,0	
		Planlagt forbrug			46,4	51,5	0,0	0,0	0,0	0,0	0,0	0,0	
		Anlægsramme			82,7	107,4	70,0	70,0	70,0	70,0	70,0	70,0	
		Kontrolsum			0,0	0,0	0,0	0,0	0,0	0,0	0,0	0,0	

Bemærkninger:

*Tal under AR-fonden før 2015 (Anlægs-og Renoveringsfonden) er projekternes totalbevilling, som er bundet til projektet

**Tal under de enkelte år, viser bevillingstilførsel på projektet. Hvis skriftet er fed, er bevillingen udmøntet til projektet og dermed lagt ind i AR-fonden

*** Ikke disponerede, er ikke øremærket til konkrete projekter

Oversigten omfatter kun igangværende projekter og fremtidige projekter der fremgår af udbygnings-/ nybygningsplanerne.

Prio.	Nr.	Byer og bygder	Over- slag	AR- fonden før 2015	2015	2016	2017	2018	2019	2020	2021	2022	Bemærkninger:
	163	Aappilattoq (Upv)	18,2	18,2									Retssag
	162	Kangersuatsiaq	17,9	17,9									Retssag
	161	Upernavik Kujalleq	13,7	13,7									Retssag
	166	Nuussuaq	9,8	9,8									Retssag
1	18	Alluitsup Paa	3,0	3,0									Renoveret 1998
2	83	Sarfannuit	9,5	6,0	2,0	1,5							
3	169	Innaarsuit											
4	73	Kangaamiut											
5	155	Ukkusisat											Renoveret 1997/98
6	111	Ikamiut											
7	124	Ilimanaq											
8	104	Kitsissuarsuit											
9	13	Narsaq Kujalleq											
10	24	Qassimiut											
11	12	Aappilattoq (Nan)											Renoveret 1998/99
12	14	Tasiusaq (Nan)											
13	16	Ammassivik											Opført 1997
14	21	Saarloq											
15	32	Igaliku											
16	35	Qassiarsuk											
17	61	Qeqertarsuatsiaat											
18	72	Napasq											Renoveret 1997/98
19	103	Akunnaaq											
20	121	Oqaatsut											
21	143	Kangerluk											
22	156	Illorsuit											Renoveret 1997/98
23	157	Nuugatsiaq											Renoveret 1997/98
		Ikke disponerede		0,0	8,0	8,5	10,0	10,0	10,0	10,0	10,0	10,0	
		Planlagt forbrug			2,0	1,5	0,0	0,0	0,0	0,0	0,0	0,0	
		Anlægsramme			10,0	10,0	10,0	10,0	10,0	10,0	10,0	10,0	
		Kontrolsum			0,0	0,0	0,0	0,0	0,0	0,0	0,0	0,0	

Bemærkninger:

*Tal under AR-fonden før 2015 (Anlægs-og Renoveringsfonden) er projekternes totalbevilling, som er bundet til projektet

**Tal under de enkelte år, viser bevillingstilførsel på projektet. Hvis skriften er fed, er bevillingen udmøntet til projektet og dermed lagt ind i AR-fonden

*** Ikke disponerede, er ikke øremærket til konkrete projekter

Oversigten omfatter kun igangværende projekter og fremtidige projekter der fremgår af udbygnings-/ nybygningsplanerne.

Projektspecifikation

Sted/Proj.nr.	Projektnavn	Projekt i alt ---- 1.000 kr. ----	Før 2015 1.000 kr.	FFL 2015	BO 2016	BO 2017 ---- mio. kr. ----	BO 2018
<u>Narsaq</u> 030.50.110	Skole, Narsaq	78.700	55.800	21.400		1,5	0,0
<u>Ilulissat</u> 120.50.131	Ny skole i Ilulissat	141.500	66.500	25.000	50,0	0,0	0,0
<u>Sarfannguaq</u> 083.50.111	Ren./ombyggn./udv. skole, Sarfannguit	9.475	6.000	2.000	1,5	0,0	0,0
<u>Diverse steder</u> 996.50.129	Diverse skoler, nyanlæg og renovering, 2015	44.300	-	44.300	0,0	0,0	0,0
Igangværende i alt		273.975	128.300	92.700	53,0	0,0	0,0

Sted/Proj.nr.	Projektnavn	Projekt i alt ---- 1.000 kr. ----	Før 2015 1.000 kr.	FFL 2015	BO 2016	BO 2017 ---- mio. kr. ----	BO 2018
<u>Diverse steder</u> 996.50.130	Diverse skole, nyanlæg og renovering, 2016	64.400	-	-	64,4	0,0	0,0
Påbegyndelse i 2016 i alt		64.400	0	0	64,4	0,0	0,0

Sted/Proj.nr.	Projektnavn	Projekt i alt ---- 1.000 kr. ----	Før 2015 1.000 kr.	FFL 2015	BO 2016	BO 2017 ---- mio. kr. ----	BO 2018
<u>Diverse steder</u> 996.50.132	Diverse skole, nyanlæg og renovering, 2017	80.000	-	-	-	80,0	0,0
Påbegyndelse i 2017 i alt		80.000	0	0	0,0	80,0	0,0

Sted/Proj.nr.	Projektnavn	Projekt i alt ---- 1.000 kr. ----	Før 2015 1.000 kr.	FFL 2015	BO 2016	BO 2017 ---- mio. kr. ----	BO 2018
<u>Diverse steder</u> 996.50.136	Diverse skole, nyanlæg og renovering, 2018	80.000	-	-	-	-	80,0
Påbegyndelse i 2018 i alt		80.000	0	0	0,0	0,0	80,0

Projektbeskrivelse

Sted

Projekt nr.	Område	Koordinater	Projektnavn
-------------	--------	-------------	-------------

IGANGVÆRENDE PROJEKTER:

Narsaq

030.50.110

Skole, Narsaq

Der er i Finanslov 2013 afsat midler i sektorplanen til opstart af renovering af skolen i Narsaq med et budget på ca. 45,0 mio. kr. Der har været forhandlinger mellem kommunen og Selvstyret om bevillingens størrelse. Med Finanslov 2014 er midlerne forhøjet, hvor midlerne er hentet bl.a. ved udskydelse af projekt nr. 018.50.133 Renovering/ombygning/udvidelse af skole, Alluitsup Paa og projekt nr. 060.50.089 Renovering/ombygning/udvidelse af ASK, Nuuk.

Departementet for Boliger, Natur og Miljø har haft afsluttende forhandlinger med Kommune Kujalleq omkring overdragelse af bygherrerollen efter Finans- og Skatteudvalgets beslutning onsdag den 26. juni 2013 i TB-sagsnr 13-00629. Kommune Kujalleq melder under forhandlinger d. 23. juli 2013 tilbage til Departementet for Boliger, Natur og Miljø, at man ikke ønsker at overtage bygherrerollen, primært pga. at kommunen ikke kan påtage sig den økonomiske risiko i forbindelse med anlægsopgaven.

Fysisk igangsætning: 2007

Ibrugtagning: 2016

Ilulissat

120.50.131

Ny skole i Ilulissat

Projekt nr. 120.50.121 Mathias Storch skolen, Ilulissat afsluttes og erstattes af nærværende nye projekt. Resterende midler fra projekt nr. 120.50.121 er overført til nærværende projekt.

Der er indgået aftale om overdragelse af opgaven Atuarfik Mathias Storch, i Ilulissat mellem Qaasuitsup Kommunia og Grønlands Selvstyre. Aftalen er indgået ved underskrivelse af et Overdragelsesdokument.

Der er udarbejdet en tilstandsregistrering med tilhørende C-overslag for Atuarfik Mathias Storch.

Fysisk igangsætning: 2013

Ibrugtagning: 2017

Sarfannguaq

083.50.111

Ren./ombygning/udvidelse af skole, Sarfannguait

Det samlede budget for renoveringen og udvidelsen af Sarfannguait skole, som oplyst fra Qeqqata Kommunia, er på 9,475 mio.kr. Med den allerede 1,000 mio. kr. udmøntet svarer det til en merbevilling på 8,475 mio.kr.

Tidsplanen for Sarfannguait skole er:

- " 2014: Projektering
- " 2015: Udførelse af udvidelsen
- " 2016: Indflytning i udvidelsen, og udførelse af ombygningen af den eksisterende skole
- " 2017: Indflytning i den ombyggede del af skolen

Fysisk igangsætning: 2014

Ibrugtagning: 2017

Diverse steder

996.50.129

Diverse skoler, nyanlæg og renovering, 2015

Der henstår udisponerede midler til nyanlæg og renovering af skoler. Disse midler vil blive søgt udmøntet løbende i takt med at projekterne færdigprojekteres.

Fysisk igangsætning: 2015

Ibrugtagning: 2016

TIL BEGYNDELSE I 2016

Diverse steder

996.50.130

Diverse skoler, nyanlæg og renovering, 2016

Der henstår udisponerede midler til nyanlæg og renovering af skoler. Disse midler vil blive søgt udmøntet løbende i takt med at projekterne færdigprojekteres.

Fysisk igangsætning: 2016

Ibrugtagning: 2017

TIL BEGYNDELSE I 2017

Diverse steder

996.50.132

Diverse skole, nyanlæg og renovering, 2017

Der henstår udisponerede midler til nyanlæg og renovering af skoler. Disse midler vil blive søgt udmøntet løbende i takt med at projekterne færdigprojekteres.

Fysisk igangsætning: 2017

Ibrugtagning: 2019

TIL BEGYNDELSE I 2018

Diverse steder

996.50.136

Diverse skole, nyanlæg og renovering, 2018

Der henstår udisponerede midler til nyanlæg og renovering af skoler. Disse midler vil blive søgt udmøntet løbende i takt med at projekterne færdigprojekteres.

Fysisk igangsætning: 2018

Ibrugtagning: 2020

84.40.12 Uddannelsesbyggeri (Anlægsbevilling)

Budgetspecifikation

	R 2013	FL 2014	FFL 2015	BO 2016	BO 2017	BO 2018
		---- 1.000 kr. ----			---- mio. kr. ----	
Nettoudgift	29.876	94.250	65.000	15,0	0,0	0,0

Udmøntninger på nærværende hovedkonto sker i samarbejde mellem Departementet for Uddannelse, Kirke, Kultur, og Ligestilling og Departementet for Boliger.

I 2015 og 2016 afsættes i alt 30,0 mio. kr. til etablering delvist opvarmet hal i tilknytning til Kalaallit Nunaanni Teknikimik Ilinniarfik (KTI)/Tech College Greenland i Sisimiut, der indeholder et skolepraktikumiljø, nye korterevarende uddannelser (eks. flisemurer) samt teorilokaler. Der undersøges også muligheden for at købe og istandsætte eksisterende haller til formålet.

I 2015 afsættes desuden 1,5 mio. kr. til at købe hal i Nuuk, som i dag er lejet til KTI og benyttes til skolepraktik og kurser.

I 2016 afsættes 13,5 mio. kr. til yderligere finansiering af anlægsprojekt til genopretning og forøgelse af skimmelramte bygninger i Campus Kujalleq. Dette tilføres projekt nr. 020.52.087 Erstatningsbyggeri for NI-GU, Qaqortoq. Dette på baggrund af C-overslag der viser, at den nuværende bevilling er utilstrækkelig til at sikre en god løsning på Campus Kujalleqs anlægssag.

Projektspecifikation

Sted/Proj.nr.	Projekt navn	Projekt i alt	Før 2015	FFL 2015	BO 2016	BO 2017	BO 2018
		---- 1.000 kr. ----				---- mio. kr. ----	
<u>Ilulissat</u>	Udvidelse af PISPS,						
120.52.086	Ilulissat	20.000	5.000	15.000	0,0	0,0	0,0
<u>Qaqortoq</u>	Erstatningsbyggeri for						
020.52.087	NI+GU, Qaqortoq	68.500	35.000	20.000	13,5	0,0	0,0
<u>Nuuk</u>	Erstatningsbyggeri for						
060.52.088	Ledelsesakademi, Nuuk	10.000	10.000	0	0,0	0,0	0,0
<u>Sisimiut</u>	Opvarmet hal til Tech						
080.52.095	College, Sisimiut	30.000	-	28.500	1,5	0,0	0,0
Igangværende i alt		128.500	50.000	63.500	15,0	0,0	0,0

Sted/Proj.nr.	Projekt navn	Projekt i alt	Før 2015	FFL 2015	BO 2016	BO 2017	BO 2018
		---- 1.000 kr. ----				---- mio. kr. ----	
<u>Nuuk</u>	Køb af hal til Tech						
060.52.096	College, Nuuk	1.500	-	1.500	0,0	0,0	0,0
Påbegyndelse i 2016 i alt		1.500	0	1.500	0,0	0,0	0,0

Projektbeskrivelse

Sted

Projekt nr. Område Koordinator Projekt navn

IGANGVÆRENDE PROJEKTER:

Ilulissat

120.52.086

Udvidelse af PISPS, Ilulissat

Midlerne er afsat med henblik på at PISPS skal kunne rumme flere studerende. Dette er nødvendigt i forbindelse med det øgede behov for uddannet arbejdskraft inden for plejesektoren for hhv. børn og ældre.

Fysisk igangsætning: 2014

Ibrugtagning: 2016

Qaqortoq

020.52.087

Erstatningsbyggeri for NI+GU, Qaqortoq

Dele af bygningerne er kritisk ramt af skimmelsvamp, og der er derfor behov for erstatningsbyggeri. I erstatningsbyggeriet skal indtænkes, at byggeriet understøtter sammenlægningen af GU-Qaqortoq og NI-Qaqortoq til en samlet institution.

Fysisk igangsætning: 2014

Ibrugtagning: 2016

Nuuk

060.52.088

Erstatningsbyggeri for Ledelsesakademi, Nuuk

Ledelsesakademiet vurderes at være sundhedsskadeligt - formentlig på baggrund af, at dette er bygget oven på en tidligere dump. Der er derfor behov for alternative lokaler, som skal findes enten via anlæg eller opkøb.

Fysisk igangsætning: 2014

Ibrugtagning: 2015

Sisimiut

080.52.095

Opvarmet hal til Tech College, Sisimiut

Etablering af delvist opvarmet hal i tilknytning til Kalaallit Nunaanni Teknikimik Ilinniarfik (KTI)/ Tech College Greenland i Sisimiut, der indeholder et skolepraktikmiljø, nye korterevarende uddannelser (eks. flisemurer) samt teorilokaler. Der undersøges også muligheden for at købe og istandsætte eksisterende haller til formålet.

Fysisk igangsætning: 2015

Ibrugtagning: 2017

TIL BEGYNDELSE I 2016

Nuuk

060.52.096

Køb af hal til Tech College, Nuuk

Midler til at købe hal i Nuuk, som i dag er lejet til Kalaallit Nunaanni Teknikimik Ilinniarfik (KTI)/ Tech College Greenland og benyttes til skolepraktik og kurser.

Fysisk igangsætning: 2016

Ibrugtagning: 2017

84.40.15 Kollegiebyggeri (Anlægsbevilling)

Budgetspecifikation

	R 2013	FL 2014	FFL 2015	BO 2016	BO 2017	BO 2018
		---- 1.000 kr. ----			---- mio. kr. ----	
Nettoudgift	37.687	23.000	45.000	0,0	0,0	0,0

På nærværende hovedkonto bliver der løbende tilført midler til nyanlæg, reovering og ombygning af kollegiemassen.

Udmøntninger på nærværende hovedkonto sker i samarbejde mellem Departementet for Uddannelse, Kirke, Kultur og Ligestilling og Departementet for Boliger.

Sted	P.nr.	Projekttitel	Før 2015	2015	2016	2017	2018	Overslag
60	52077	Kollegiebyggeri i Kujallerpaat, Nuuk	61,2	20,0				81,2
120	52090	Udvidelse af kollegiemassen, Ilulissat	5,0	25,0				30,0
		Kollegiebyggeri	66,2	45,0	0,0	0,0	0,0	111,2

*Tal under de enkelte år, viser bevillingstilførsel på projektet. Hvis skriftet er fed, er bevillingen udmøntet til projektet og dermed lagt ind i AR-fonden.

Oversigten omfatter kun igangværende projekter og fremtidige projekter der fremgår af udbygnings-/ nybygningsplanerne.

Projektspecifikation

Sted/Proj.nr.	Projekt navn	Projekt i alt	Før 2015	FFL 2015	BO 2016	BO 2017	BO 2018
		---- 1.000 kr. ----				---- mio. kr. ----	
<u>Nuuk</u> 060.52.077	Kollegiebyggeri i Kujallerpaat, Nuuk 1. etape	81.160	61.200	20.000	0,0	0,0	0,0
<u>Ilulissat</u> 120.52.090	Udvidelse af kollegiemassen til PISPS, Ilulissat	30.000	5.000	25.000	0,0	0,0	0,0
Igangværende i alt		111.160	66.200	45.000	0,0	0,0	0,0

Projektbeskrivelse

Sted

Projekt nr.	Område	Koordinater	Projekt navn
-------------	--------	-------------	--------------

IGANGVÆRENDE PROJEKTER:

Nuuk

060.52.077

Kollegiebyggeri i Kujallerpaat, Nuuk 1. etape

Midlerne er til opførelsen af erstatningsbyggeri i forhold til de gamle kollegieenheder på Kujallerpaat i Nuuk, som er skimmelramte og igennem flere år har været levetidsforlænget med nødtørftige reparationer.

Fysisk igangsætning: 2012

Ibrugtagning: 2015

Iilissat

120.52.090

Udvidelse af kollegiemassen til PISPS, Iilissat

Udvidelse af kollegiemassen er nødvendig i sammenhæng med udvidelsen af Perorsaanermik Ilinniarfik - Socialpædagogisk Seminarium (PISPS). Midlerne benyttes til at anlægge disse kollegier.

Fysisk igangsætning: 2014

Ibrugtagning: 2016

84.40.16 Kulturbyggeri (Anlægsbevilling)

Budgetspecifikation

	R 2013	FL 2014	FFL 2015	BO 2016	BO 2017	BO 2018
		---- 1.000 kr. ----			---- mio. kr. ----	
Nettoudgift	1.000	20.000	35.000	0,0	15,0	0,0

På nærværende hovedkonto er der afsat midler til en ny Kalaallit Nunaata Radioa (KNR) bygning.

Udmøntninger på nærværende hovedkonto sker i samarbejde mellem Departementet for Uddannelse, Kultur, Kirke og Ligestilling og Departementet for Boliger.

Projektspecifikation

Sted/Proj.nr.	Projekt navn	Projekt i alt	Før 2015	FFL 2015	BO 2016	BO 2017	BO 2018
			---- 1.000 kr. ----			---- mio. kr. ----	
<u>Nuuk</u> 060.56.003	Ny KNR	71.000	21.000	35.000	0,0	15,0	0,0
Igangværende i alt		71.000	21.000	35.000	0,0	15,0	0,0

Projektbeskrivelse

Sted

Projekt nr.	Område	Koordinater	Projekt navn
-------------	--------	-------------	--------------

IGANGVÆRENDE PROJEKTER:

Nuuk

060.56.003

Ny KNR

KNR hovedkontor er ramt af skimmelsvamp, og er delvist ryddet efter påbud fra arbejdstilsynet. Midlerne skal sikre, at KNR kan råde over et hovedkontor af passende størrelse, med det formål at sikre en optimal drift af KNR.

Fysisk igangsætning: 2013

Ibrugtagning: 2018

84.40.17 Institutioner for børn og unge (Anlægsbevilling)**Budgetspecifikation**

	R 2013	FL 2014	FFL 2015	BO 2016	BO 2017	BO 2018
	---- 1.000 kr. ----			---- mio. kr. ----		
Nettoudgift	0	10.000	10.000	10,0	10,0	10,0

Grønlands Selvstyre yder anlægstilskud til kommunerne i henhold til cirkulære nr. 213 om social udbygning. Der kan ydes et tilskud på op til 50 % til etablering og aktivitetsudvidelse med det formål at øge dækningsgraden på institutionsområdet. Merudgifter i forhold til det på finansloven anførte beløb afholdes af kommunen. Prioriteringsgrundlaget er bl.a. kommunernes dækningsgrader på områderne.

De udisponerede midler forventes udmøntet på konkrete projekter på baggrund af projektforslag med dertil B-overslag. Udmøntningen på daginstitutionsområdet vil ske i samarbejde mellem Departementet for Boliger og Departementet for Uddannelse, Kirke, Kultur og Ligestilling, som har ressortområdet.

Projektspecifikation

Sted/Proj.nr.	Projektnavn	Projekt i alt	Før 2015	FFL 2015	BO 2016	BO 2017	BO 2018
		---- 1.000 kr. ----			---- mio. kr. ----		
<u>Diverse steder</u>	Pulje til etablering af daginstitutioner, 2015	10.000	-	10.000	0,0	0,0	0,0
Igangværende i alt		10.000	0	10.000	0,0	0,0	0,0

Sted/Proj.nr.	Projektnavn	Projekt i alt	Før 2015	FFL 2015	BO 2016	BO 2017	BO 2018
		---- 1.000 kr. ----			---- mio. kr. ----		
<u>Diverse steder</u>	Pulje til etablering af daginstitutioner, 2016	10.000	-	-	10,0	0,0	0,0
Påbegyndelse i 2016 i alt		10.000	0	0	10,0	0,0	0,0

Sted/Proj.nr.	Projektnavn	Projekt i alt	Før 2015	FFL 2015	BO 2016	BO 2017	BO 2018
		---- 1.000 kr. ----			---- mio. kr. ----		
<u>Diverse steder</u>	Pulje til etablering af daginstitutioner, 2017	10.000	-	-	-	10,0	0,0
Påbegyndelse i 2017 i alt		10.000	0	0	0,0	10,0	0,0

Sted/Proj.nr.	Projektnavn	Projekt i alt	Før 2015	FFL 2015	BO 2016	BO 2017	BO 2018
		---- 1.000 kr. ----			---- mio. kr. ----		
<u>Diverse steder</u>	Pulje til etablering af daginstitutioner, 2018	10.000	-	-	-	-	10,0
Påbegyndelse i 2018 i alt		10.000	0	0	0,0	0,0	10,0

Projektbeskrivelse

Sted

Projekt nr. Område Koordinator Projekt navn

IGANGVÆRENDE PROJEKTER:

Diverse steder

996.41.046

Pulje til etablering af daginstitutioner, 2015

Pulje til etablering af daginstitutionspladser.

Fysisk igangsætning: 2015

Ibrugtagning: 2016

TIL BEGYNDELSE I 2016

Diverse steder

996.41.047

Pulje til etablering af daginstitutioner, 2016

Pulje til etablering af daginstitutionspladser.

Fysisk igangsætning: 2016

Ibrugtagning: 2017

TIL BEGYNDELSE I 2017

Diverse steder

996.41.048

Pulje til etablering af daginstitutioner, 2017

Pulje til etablering af daginstitutionspladser.

Fysisk igangsætning: 2017

Ibrugtagning: 2018

TIL BEGYNDELSE I 2018

Diverse steder

996.41.049

Pulje til etablering af daginstitutioner, 2018

Pulje til etablering af daginstitutionspladser.

Fysisk igangsætning: 2018

Ibrugtagning: 2020

86.60.01 Sundhedsvæsenet (Anlægsbevilling)**Budgetspecifikation**

	R 2013	FL 2014	FFL 2015	BO 2016	BO 2017	BO 2018
	---- 1.000 kr. ----			---- mio. kr. ----		
Nettoudgift	7.150	15.775	9.875	10,0	10,0	10,0

Udmøntninger på nærværende hovedkonto sker i samarbejde mellem Departementet for Sundhed og Infrastruktur og Departementet for Boliger.

I 2015 er der afsat midler til nedrivning af gammel operationsbygning ved Dronning Ingrid's Hospital i Nuuk.

Den efterfølgende årlige ramme på 10,0 mio. kr. fra 2016-2018 er ikke direkte bundet til et enkelt projekt, men er afsat til realisering af projekter i henhold til Sektorplan for sundhedsområdet 2015-2025.

Projektspecifikation

Sted/Proj.nr.	Projekt navn	Projekt i alt	Før 2015	FFL 2015	BO 2016	BO 2017	BO 2018
			---- 1.000 kr. ----			---- mio. kr. ----	
<u>Diverse steder</u>	Elektronisk Patient						
996.46.019	Journal	28.100	22.725	5.375	0,0	0,0	0,0
<u>Nuuk</u>	Nedrivning af gammel						
060.46.020	operationsbygning	4.500	-	4.500	0,0	0,0	0,0
Igangværende i alt		32.600	22.725	9.875	0,0	0,0	0,0

Sted/Proj.nr.	Projekt navn	Projekt i alt	Før 2015	FFL 2015	BO 2016	BO 2017	BO 2018
			---- 1.000 kr. ----			---- mio. kr. ----	
<u>Diverse steder</u>	Sektorplan for sund-						
996.47.044	hedsvæsenet, 2016	10.000	-	-	10,0	0,0	0,0
Påbegyndelse i 2016 i alt		10.000	0	0	10,0	0,0	0,0

Sted/Proj.nr.	Projekt navn	Projekt i alt	Før 2015	FFL 2015	BO 2016	BO 2017	BO 2018
			---- 1.000 kr. ----			---- mio. kr. ----	
<u>Diverse steder</u>	Sektorplan for sund-						
996.47.045	hedsvæsenet, 2017	10.000	-	-	-	10,0	0,0
Påbegyndelse i 2017 i alt		10.000	0	0	0,0	10,0	0,0

Sted/Proj.nr.	Projekt navn	Projekt i alt	Før 2015	FFL 2015	BO 2016	BO 2017	BO 2018
			---- 1.000 kr. ----			---- mio. kr. ----	
<u>Diverse steder</u>	Sektorplan for sund-						
996.47.046	hedsvæsenet, 2018	10.000	-	-	-	-	10,0
Påbegyndelse i 2018 i alt		10.000	0	0	0,0	0,0	10,0

Projektbeskrivelse

Sted

Projekt nr.	Område	Koordinatorer	Projekt navn
--------------------	---------------	----------------------	---------------------

IGANGVÆRENDE PROJEKTER:

Diverse steder

996.46.019

Elektronisk Patient Journal

Projektet omfatter projektetablering herunder udarbejdelse af Business Case, udarbejdelse af materiale til udbuds-
runde, indkøb af software, licenser, hardware, implementering, uddannelse i den Elektroniske Patient Journal samt
afholdelse af omkostninger til konsulentbistand og rejseaktivitet i nødvendigt omfang.

Fysisk igangsætning: 2012

Ibrugtagning: 2018

Nuuk

060.46.020

Nedrivning af gammel operationsbygning

Nedrivning af gammel operationsbygning, Nuuk

Fysisk igangsætning: 2015

Ibrugtagning: 2017

TIL BEGYNDELSE I 2016

Diverse steder

996.47.044

Sektorplan for sundhedsvæsenet, 2016

Sektorplan for sundhedsområdet, 2016.

Fysisk igangsætning: 2016

Ibrugtagning: 2018

TIL BEGYNDELSE I 2017

Diverse steder

996.47.045

Sektorplan for sundhedsvæsenet, 2017

Sektorplan for sundhedsområdet, 2017.

Fysisk igangsætning: 2017

Ibrugtagning: 2019

TIL BEGYNDELSE I 2018

Diverse steder

996.47.046

Sektorplan for sundhedsvæsenet, 2018

Sektorplan for sundhedsområdet, 2018.

Fysisk igangsætning: 2018

Ibrugtagning: 2020

87.11.06 5-års eftersyn (Anlægsbevilling)**Budgetspecifikation**

	R 2013	FL 2014	FFL 2015	BO 2016	BO 2017	BO 2018
	---- 1.000 kr. ----			---- mio. kr. ----		
Nettoudgift	500	500	500	0,5	0,5	0,5

På alle anlægsopgaver skal der gennemføres 5-års eftersyn af bygherre. Anlægsprojekterne er allerede udtaget af Anlægs- og Renoveringsfonden, hvilket sker ved aflæggelse af revideret byggerenskab efter 1-års eftersyn. Det er derfor ikke muligt at afholde udgifter til 5-års eftersyn over de konkrete projekter, da de er lukket. Ikke disponerede midler ultimo året bliver tilbageført til Landskassen.

Projektspecifikation

Sted/Proj.nr.	Projektnavn	Projekt i alt	Før 2015	FFL 2015	BO 2016	BO 2017	BO 2018
			---- 1.000 kr. ----			---- mio. kr. ----	
<u>Diverse steder</u>	5-års eftersyn, 2015						
996.73.010		500	-	500	0,0	0,0	0,0
Igangværende i alt		500	0	500	0,0	0,0	0,0

Sted/Proj.nr.	Projektnavn	Projekt i alt	Før 2015	FFL 2015	BO 2016	BO 2017	BO 2018
			---- 1.000 kr. ----			---- mio. kr. ----	
<u>Diverse steder</u>	5 års eftersyn, 2016						
996.73.011		500	-	-	0,5	0,0	0,0
Påbegyndelse i 2016 i alt		500	0	0	0,5	0,0	0,0

Sted/Proj.nr.	Projektnavn	Projekt i alt	Før 2015	FFL 2015	BO 2016	BO 2017	BO 2018
			---- 1.000 kr. ----			---- mio. kr. ----	
<u>Diverse steder</u>	5 års eftersyn, 2017						
996.73.012		500	-	-	-	0,5	0,0
Påbegyndelse i 2017 i alt		500	0	0	0,0	0,5	0,0

Sted/Proj.nr.	Projektnavn	Projekt i alt	Før 2015	FFL 2015	BO 2016	BO 2017	BO 2018
			---- 1.000 kr. ----			---- mio. kr. ----	
<u>Diverse steder</u>	5 års eftersyn, 2018						
996.73.013		500	-	-	-	-	0,5
Påbegyndelse i 2018 i alt		500	0	0	0,0	0,0	0,5

Projektbeskrivelse

Sted

Projekt nr. Område Koordinator Projektnavn

IGANGVÆRENDE PROJEKTER:

Diverse steder

996.73.010

5-års eftersyn, 2015

På alle anlægsopgaver skal der gennemføres 5-års eftersyn af bygherre. Anlægsprojekterne er allerede udtaget af Anlægs- og Renoveringsfonden, hvilket sker ved aflæggelse af revideret byggeregnskab efter 1-års eftersyn. Det er derfor ikke muligt at afholde udgifter til 5-års eftersyn over de konkrete projekter, da de er lukket. Ikke disponerede midler ultimo året bliver tilbageført til Landskassen.

Fysisk igangsætning: 2015

Ibrugtagning: 2016

TIL BEGYNDELSE I 2016

Diverse steder

996.73.011

5 års eftersyn, 2016

På alle anlægsopgaver skal der gennemføres 5-års eftersyn af bygherre. Anlægsprojekterne er allerede udtaget af Anlægs- og Renoveringsfonden, hvilket sker ved aflæggelse af revideret byggeregnskab efter 1-års eftersyn. Det er derfor ikke muligt at afholde udgifter til 5-års eftersyn over de konkrete projekter, da de er lukket. Ikke disponerede midler ultimo året bliver tilbageført til Landskassen.

Fysisk igangsætning: 2016

Ibrugtagning: 2017

TIL BEGYNDELSE I 2017

Diverse steder

996.73.012

5 års eftersyn, 2017

På alle anlægsopgaver skal der gennemføres 5-års eftersyn af bygherre. Anlægsprojekterne er allerede udtaget af Anlægs- og Renoveringsfonden, hvilket sker ved aflæggelse af revideret byggeregnskab efter 1-års eftersyn. Det er derfor ikke muligt at afholde udgifter til 5-års eftersyn over de konkrete projekter, da de er lukket. Ikke disponerede midler ultimo året bliver tilbageført til Landskassen.

Fysisk igangsætning: 2017

Ibrugtagning: 2018

TIL BEGYNDELSE I 2018

Diverse steder

996.73.013

5 års eftersyn, 2018

På alle anlægsopgaver skal der gennemføres 5-års eftersyn af bygherre. Anlægsprojekterne er allerede udtaget af Anlægs- og Renoveringsfonden, hvilket sker ved aflæggelse af revideret byggeregnskab efter 1-års eftersyn. Det er derfor ikke muligt at afholde udgifter til 5-års eftersyn over de konkrete projekter, da de er lukket. Ikke disponerede midler ultimo året bliver tilbageført til Landskassen.

Fysisk igangsætning: 2018

Ibrugtagning: 2019

87.11.09 Transportkommissionen - forundersøgelser (Anlægsbevilling)

Budgetspecifikation

	R 2013	FL 2014	FFL 2015	BO 2016	BO 2017	BO 2018
		---- 1.000 kr. ----			---- mio. kr. ----	
Nettoudgift	5.000	5.000	10.000	0,0	0,0	0,0

Hovedkontoen er en reserve, hvorfra der kan udmøntes midler til opfølgning på konkrete projekter, der er behandlet indgående i Transportkommissionens betænkning. Der er primært tale om projekter med et samlet positivt bidrag til samfundsøkonomien, hvor Transportkommissionen anbefalede at gå videre med projektet, samt projekter, hvor der skal yderligere analyser til, før det kan vurderes om projektet skal gå videre.

Projektspecifikation

Sted/Proj.nr.	Projektnavn	Projekt i alt	Før 2015	FFL 2015	BO 2016	BO 2017	BO 2018
			---- 1.000 kr. ----			---- mio. kr. ----	
Diverse steder 996.23.004	Transportkommissionen - forundersøgelser	25.000	15.000	10.000	0,0	0,0	0,0
Igangværende i alt		25.000	15.000	10.000	0,0	0,0	0,0

Projektbeskrivelse

Sted

Projekt nr.	Område	Koordinater	Projektnavn
-------------	--------	-------------	-------------

IGANGVÆRENDE PROJEKTER:

Diverse steder

996.23.004

Transportkommissionen - forundersøgelser

Bevillingen dækker forundersøgelser, forarbejder, udarbejdelse af projektforslag og hovedprojekt, udarbejdelse af kortmateriale, vindtunnelforsøg og etablering af vejstationer vedrørende projekter der er behandlet i Transportkommissionens betænkning.

Bevillingen dækker i 2015 analyser i forbindelse med en ny lufthavn ved Qaqortoq samt udvidelse af lufthavnene i hhv. Nuuk og i Ilulissat.

Bevillingen påtænkes endvidere i 2015 anvendt til at gennemføre analyser som opfølgning på sektorplaneren på såvel havne- som luftfartsområdet.

Fysisk igangsætning: 2012

Ibrugtagning: 2017

87.72.22 Boligprogram for bygder og yderdistrikter (Anlægsbevilling)

Budgetspecifikation

	R 2013	FL 2014	FFL 2015	BO 2016	BO 2017	BO 2018
		---- 1.000 kr. ----			---- mio. kr. ----	
Nettoudgift	0	15.000	20.000	25,0	30,0	35,0

Regelgrundlaget for nærværende hovedkonto er Landstingsforordning nr. 11 af 19. november 2007 om støtte til boligbyggeri, fælleshuse, byggesæt m.v.

1. Ved bevilling af medbyggerhuse gælder,

- at der ikke tildeles medbyggerhuse til personer, der i forvejen har en anden bolig med offentlig medfinansiering,
- at der gives afslag på tildeling af medbyggerhuse på de lokaliteter, hvor der henstår ledige offentlige boliger eller tomme boligstøttehuse,
- at medbyggerhuse tildeles efter en samlet transgvurdering, hvor der bl.a. skal tages hensyn til den generelle befolkningsudvikling, sundhedstilstanden, boligforsyning og erhvervsudvikling på lokaliteten.

2. Multifunktionshus kan tildeles kommuner til opførelse i bygder og i de byer, hvor forholdene ikke væsentligt afviger fra bygdernes. Det er den enkelte kommune, der rejser huset og ibrugtager det. Det er endvidere kommunen som bygherre, der er ansvarlig for indhentning af areal- og byggetilladelser samt andre myndighedsgodkendelser.

Multifunktionshuset kan anvendes til blandede formål, f.eks. beboelse, indkvartering, servicevirksomhed, samlingssted, informationsvirksomhed, liberalt erhverv og kontorformål mv.

3. Over bevillingen afholdes udgifter til indkøb af byggesæt, mandtimetilskud samt udgifter til eksterne konsulenter, der varetager medbyggerleverancen. Over bevillingen kan der desuden afholdes udgifter til implementering af handlingsplanen for den fremtidige boligstøtteadministration, herunder såvel de organisatoriske som de økonomiske rammer. Over bevillingen afholdes desuden udgifter til udvikling, forsøg og implementering af medbyggerordningen.

4. Udgifter til medbyggerinstruktør eller øvrig instruktørbistand og vejledningsmateriale til selvbyggeren i forbindelse med husets opførelse afholdes over kontoen. Ligeledes kan der afholdes udviklings- og ajourføringsomkostninger overkontoen, samt udgifter til tilsyn og rejser ved konkrete projekter.

Forventede aktivitetstal

Forventede aktivitetstal	R 2013	FL 2014	FFL 2015	BO 2016	BO 2017	BO 2018
Illorput	0	12	16	22	25	30

Projektspecifikation

Sted/Proj.nr.	Projektnavn	Projekt i alt	Før 2015	FFL 2015	BO 2016	BO 2017	BO 2018
		----	1.000 kr. ----			----	mio. kr. ----
Diverse bygder 998.35.025	Boligprg.f/bygder og yderd. 2015	20.000	-	20.000	0,0	0,0	0,0
Igangværende i alt		20.000	0	20.000	0,0	0,0	0,0

Sted/Proj.nr.	Projektnavn	Projekt i alt	Før 2015	FFL 2015	BO 2016	BO 2017	BO 2018
		----	1.000 kr. ----			----	mio. kr. ----
Diverse bygder 998.35.026	Boligprg.f/bygder og yderd. 2016	25.000	-	-	25,0	0,0	0,0
Påbegyndelse i 2016 i alt		25.000	0	0	25,0	0,0	0,0

Sted/Proj.nr.	Projektnavn	Projekt i alt	Før 2015	FFL 2015	BO 2016	BO 2017	BO 2018
		----	1.000 kr. ----			----	mio. kr. ----
Diverse bygder 998.35.027	Boligprg.f/bygder og yderd. 2017	30.000	-	-	-	30,0	0,0
Påbegyndelse i 2017 i alt		30.000	0	0	0,0	30,0	0,0

Sted/Proj.nr.	Projektnavn	Projekt i alt	Før 2015	FFL 2015	BO 2016	BO 2017	BO 2018
		----	1.000 kr. ----			----	mio. kr. ----
Diverse bygder 998.35.029	Boligprg.f/bygder og yderd. 2018	35.000	-	-	-	-	35,0
Påbegyndelse i 2018 i alt		35.000	0	0	0,0	0,0	35,0

Projektbeskrivelse

Sted

Projekt nr. Område Koordinater Projektnavn

IGANGVÆRENDE PROJEKTER:

Diverse bygder

998.35.025

Boligprg.f/bygder og yderd. 2015

En kommunalbestyrelse kan søge om midler til indkøb af kommunale byggesæt, der opføres med mandtimitilskud som led i Naalakkersuisut's initiativer til beskæftigelsesfremme. Endvidere kan der på baggrund af en konkret ansøgning fra en ansøger med dokumentation for eget indskud udstedes tilsagn om et medbyggersæt.

Fysisk igangsætning: 2015

Ibrugtagning: 2017

TIL BEGYNDELSE I 2016

Diverse bygder

998.35.026

Boligprg.f/bygder og yderd. 2016

En kommunalbestyrelse kan søge om midler til indkøb af kommunale byggesæt, der opføres med mandtimitilskud som led i Naalakkersuisut's initiativer til beskæftigelsesfremme. Endvidere kan der på baggrund af en konkret ansøgning fra en ansøger med dokumentation for eget indskud udstedes tilsagn om et medbyggersæt.

Fysisk igangsætning: 2016

Ibrugtagning: 2018

TIL BEGYNDELSE I 2017

Diverse bygder

998.35.027

Boligprg.f/bygder og yderd. 2017

En kommunalbestyrelse kan søge om midler til indkøb af kommunale byggesæt, der opføres med mandtimitilskud som led i Naalakkersuisut's initiativer til beskæftigelsesfremme. Endvidere kan der på baggrund af en konkret ansøgning fra en ansøger med dokumentation for eget indskud udstedes tilsagn om et medbyggersæt.

Fysisk igangsætning: 2017

Ibrugtagning: 2019

TIL BEGYNDELSE I 2018

Diverse bygder

998.35.029

Boligprg.f/bygder og yderd. 2018

En kommunalbestyrelse kan søge om midler til indkøb af kommunale byggesæt, der opføres med mandtimitilskud som led i Naalakkersuisut's initiativer til beskæftigelsesfremme. Endvidere kan der på baggrund af en konkret ansøgning fra en ansøger med dokumentation for eget indskud udstedes tilsagn om et medbyggersæt.

Fysisk igangsætning: 2018

Ibrugtagning: 2020

87.72.23 Boligstøtte, istandsættelsestilskud (Anlægsbevilling)**Budgetspecifikation**

	R 2013	FL 2014	FFL 2015	BO 2016	BO 2017	BO 2018
		---- 1.000 kr. ----			---- mio. kr. ----	
Nettoudgift	2.300	5.100	10.000	10,0	10,0	10,0

Regelgrundlaget for nærværende hovedkonto er Landstingsforordning nr. 11 af 19. november 2007 om støtte til boligbyggeri, fælleshuse, byggesæt m.v.

Hovedkontoen omfatter tilskud til de låntagere, der på grund af ringe indtægt ikke kan forrente og afdrage et lån.

Projektspecifikation

Sted/Proj.nr.	Projekt navn	Projekt i alt	Før 2015	FFL 2015	BO 2016	BO 2017	BO 2018
			---- 1.000 kr. ----			---- mio. kr. ----	
Diverse byer	Boligstøtte,						
999.37.126	istands,tilskud 2015	10.000	-	10.000	0,0	0,0	0,0
Igangværende i alt		10.000	0	10.000	0,0	0,0	0,0

Sted/Proj.nr.	Projekt navn	Projekt i alt	Før 2015	FFL 2015	BO 2016	BO 2017	BO 2018
			---- 1.000 kr. ----			---- mio. kr. ----	
Diverse byer	Boligstøtte,						
999.37.127	istands,tilskud 2016	10.000	-	-	10,0	0,0	0,0
Påbegyndelse i 2016 i alt		10.000	0	0	10,0	0,0	0,0

Sted/Proj.nr.	Projekt navn	Projekt i alt	Før 2015	FFL 2015	BO 2016	BO 2017	BO 2018
			---- 1.000 kr. ----			---- mio. kr. ----	
Diverse byer	Boligstøtte,						
999.37.128	istands,tilskud 2017	10.000	-	-	-	10,0	0,0
Påbegyndelse i 2017 i alt		10.000	0	0	0,0	10,0	0,0

Sted/Proj.nr.	Projekt navn	Projekt i alt	Før 2015	FFL 2015	BO 2016	BO 2017	BO 2018
			---- 1.000 kr. ----			---- mio. kr. ----	
Diverse byer	Boligstøtte,						
999.37.131	istands,tilskud 2018	10.000	-	-	-	-	10,0
Påbegyndelse i 2018 i alt		10.000	0	0	0,0	0,0	10,0

Projektbeskrivelse

Sted

Projekt nr. Område Koordinator Projektnavn

IGANGVÆRENDE PROJEKTER:

Diverse byer

999.37.126

Boligstøtte, istands,tilskud 2015

På baggrund af konkrete ansøgninger fra låntagere, der har fået eftergivet forfaldne ydelser og restgæld, kan der ydes tilskud til renovering og særlig vedligeholdelse af ansøgernes huse.

Fysisk igangsætning: 2015

Ibrugtagning: 2016

TIL BEGYNDELSE I 2016

Diverse byer

999.37.127

Boligstøtte, istands,tilskud 2016

På baggrund af konkrete ansøgninger fra låntagere, der har fået eftergivet forfaldne ydelser og restgæld, kan der ydes tilskud til renovering og særlig vedligeholdelse af ansøgernes huse.

Fysisk igangsætning: 2016

Ibrugtagning: 2017

TIL BEGYNDELSE I 2017

Diverse byer

999.37.128

Boligstøtte, istands,tilskud 2017

På baggrund af konkrete ansøgninger fra låntagere, der har fået eftergivet forfaldne ydelser og restgæld, kan der ydes tilskud til renovering og særlig vedligeholdelse af ansøgernes huse.

Fysisk igangsætning: 2017

Ibrugtagning: 2018

TIL BEGYNDELSE I 2018

Diverse byer

999.37.131

Boligstøtte, istands,tilskud 2018

På baggrund af konkrete ansøgninger fra låntagere, der har fået eftergivet forfaldne ydelser og restgæld, kan der ydes tilskud til renovering og særlig vedligeholdelse af ansøgernes huse.

Fysisk igangsætning: 2018

Ibrugtagning: 2020

87.73.10 Havneanlæg (Anlægsbevilling)**Budgetspecifikation**

	R 2013	FL 2014	FFL 2015	BO 2016	BO 2017	BO 2018
	---- 1.000 kr. ----			---- mio. kr. ----		
Nettoudgift	0	0	2.500	2,5	2,5	2,5

Nærværende hovedkonto er oprettet for at have mulighed for at igangsætte nogle forundersøgelser og projekteringer af havneanlæg.

Den seneste havneredegørelse fra 2006, som indeholdt en prioritering af havneprojekter, er indgået i de analyser, Transportkommissionen har foretaget over den samlede infrastruktur i Grønland. På baggrund heraf udarbejdes der nu en ny prioritering over udvikling af landets havne.

Finansieringen af nærværende hovedkonto vil ske med Finans- og Skatteudvalgets godkendelse, såfremt det viser sig, at nogle anlægsprojekter afsluttes med et mindre forbrug, eller der sker aflysninger af projekter.

De afsatte midler fra 2015-2018 skal understøtte realisering af projekter, der indgår i sektorplanen for havne, som pt. er under udarbejdelse (forventes færdig august 2014).

Projektspecifikation

Sted/Proj.nr.	Projekt navn	Projekt i alt	Før 2015	FFL 2015	BO 2016	BO 2017	BO 2018
			---- 1.000 kr. ----			---- mio. kr. ----	
<u>Diverse steder</u> 996.24.112	Sektorplan for havne, 2015	2.500	-	2.500	0,0	0,0	0,0
Igangværende i alt		2.500	0	2.500	0,0	0,0	0,0

Sted/Proj.nr.	Projekt navn	Projekt i alt	Før 2015	FFL 2015	BO 2016	BO 2017	BO 2018
			---- 1.000 kr. ----			---- mio. kr. ----	
<u>Diverse steder</u> 996.24.113	Sektorplan for havne, 2016	2.500	-	-	2,5	0,0	0,0
Påbegyndelse i 2016 i alt		2.500	0	0	2,5	0,0	0,0

Sted/Proj.nr.	Projekt navn	Projekt i alt	Før 2015	FFL 2015	BO 2016	BO 2017	BO 2018
			---- 1.000 kr. ----			---- mio. kr. ----	
<u>Diverse steder</u> 996.24.114	Sektorplan for havne, 2017	2.500	-	-	-	2,5	0,0
Påbegyndelse i 2017 i alt		2.500	0	0	0,0	2,5	0,0

Sted/Proj.nr.	Projekt navn	Projekt i alt	Før 2015	FFL 2015	BO 2016	BO 2017	BO 2018
			---- 1.000 kr. ----			---- mio. kr. ----	
<u>Diverse steder</u> 996.24.115	Sektorplan for havne, 2018	2.500	-	-	-	-	2,5
Påbegyndelse i 2018 i alt		2.500	0	0	0,0	0,0	2,5

Projektbeskrivelse

Sted

<u>Projekt nr.</u>	<u>Område</u>	<u>Koordinater</u>	<u>Projektnavn</u>
--------------------	---------------	--------------------	--------------------

IGANGVÆRENDE PROJEKTER:

Diverse steder

996.24.112

Sektorplan for havne, 2015

De afsatte midler skal understøtte realisering af projekter, der indgår i sektorplanen for havne, 2015.

Fysisk igangsætning: 2015

Ibrugtagning: 2017

TIL BEGYNDELSE I 2016

Diverse steder

996.24.113

Sektorplan for havne, 2016

De afsatte midler skal understøtte realisering af projekter, der indgår i sektorplanen for havne, 2016.

Fysisk igangsætning: 2016

Ibrugtagning: 2018

TIL BEGYNDELSE I 2017

Diverse steder

996.24.114

Sektorplan for havne, 2017

De afsatte midler skal understøtte realisering af projekter, der indgår i sektorplanen for havne, 2017.

Fysisk igangsætning: 2017

Ibrugtagning: 2019

TIL BEGYNDELSE I 2018

Diverse steder

996.24.115

Sektorplan for havne, 2018

De afsatte midler skal understøtte realisering af projekter, der indgår i sektorplanen for havne, 2018.

Fysisk igangsætning: 2018

Ibrugtagning: 2020

87.73.20 Udbygning af landingsbanestruktur (Anlægsbevilling)

Budgetspecifikation

	R 2013	FL 2014	FFL 2015	BO 2016	BO 2017	BO 2018
		---- 1.000 kr. ----			---- mio. kr. ----	
Nettoudgift	0	0	32.000	103,0	104,0	132,0

Der fremsættes beslutningsforslag om en ny lufthavn ved Qaqortoq på Inatsisartuts Efterårssamling 2014. Såfremt beslutningsforslaget vedtages, igangsættes arbejdet med det samme, og de afsatte midler følger det bygherreoplæg, der er udarbejdet omkring projektet.

Projektspecifikation

Sted/Proj.nr.	Projekt navn	Projekt i alt	Før 2015	FFL 2015	BO 2016	BO 2017	BO 2018
		---- 1.000 kr. ----				---- mio. kr. ----	
Qaqortoq 020.25.189	Lufthavn Qaqortoq, 2015	371.000	-	32.000	103,0	104,0	132,0
Igangværende i alt		371.000	0	32.000	103,0	104,0	132,0

Projektbeskrivelse

Sted

Projekt nr.	Område	Koordinator	Projekt navn
-------------	--------	-------------	--------------

IGANGVÆRENDE PROJEKTER:

Qaqortoq

020.25.189

Lufthavn Qaqortoq, 2015

Der fremsættes beslutningsforslag om en ny lufthavn ved Qaqortoq på Inatsisartuts Efterårssamling 2014. Såfremt beslutningsforslaget vedtages, igangsættes arbejdet med det samme, og de afsatte midler følger det bygherreoplæg, der er udarbejdet omkring projektet.

Fysisk igangsætning: 2015

Ibrugtagning: 2021

89.71.40 Nukissiorfiit, anlægsudlån (Anlægsbevilling)

Budgetspecifikation

	R 2013	FL 2014	FFL 2015	BO 2016	BO 2017	BO 2018
		---- 1.000 kr. ----			---- mio. kr. ----	
Nettoudgift	144.000	130.000	130.000	130,0	130,0	130,0

Der er tilknyttet tekstanmærkning til nærværende hovedkonto.

Nukissiorfiits anlægsudlån omfatter anlæg og renovering af elforsyning (elværker og eldistribution), vandforsyning (vandværker og råvandsanlæg) samt varmforsyning (varmeværker og fjernvarmedistributionsanlæg) i byer og bygder. Nukissiorfiits anlægsudlån omfatter anlæg og renovering af elforsyning (elværker og eldistribution), vandforsyning (vandværker og råvandsanlæg) samt varmforsyning (varmeværker og fjernvarmedistributionsanlæg) i byer og bygder.

Nyanlæg af el- og vandfordelingsnet finansieres primært over hovedkonto 89.71.41 Nukissiorfiit, anlægsudlån byggemodning (Anlægsbevilling).

Nukissiorfiits anlægsudlån omdannes til gældsbreve. Afdrag på disse gældsbreve konteres som indtægt på hovedkonto 73.94.05 Nukissiorfiit, afdrag. Renter konteres som indtægt på hovedkonto 73.94.04 Nukissiorfiit, rente.

Hovedkontoen finansierer udbygning, nyanlæg og renoveringer af elforsyninger (elværker og elnet), vandforsyninger (vandværker, råvandsledninger, fordelingsnet og taphuse) samt varmforsyninger (jernvarmeledninger).

Bevillingen skal sikre, at el-, vand- og varmforsyningsanlæggene under Nukissiorfiit opfylder lovgivnings- og personsikkerhedskrav, at forsynings- og driftssikkerheden er høj, at der udføres kapacitetsudvidelser, anlægges nye forsyninger og at eksisterende anlæg renoveres og vedligeholdes.

I forbindelse med planlægning og udførelse af anlægsopgaver disponerer Nukissiorfiit anlægsmidler over flere år på baggrund af udarbejdede overslag. Disponerede, men ubenyttede anlægsmidler, overføres til efterfølgende års bevillingsramme.

Tilsvarende kan Nukissiorfiit indgå flerårige kontrakter med rådgivere og entreprenører inden for Finanslovsrammen incl. budgetoverslagsårene.

Nukissiorfiit redegør for anvendelsen af bevillingen én gang årligt. Redegørelsen fremlægges for Inatsisartut, idet den indgår i Redegørelsen om Anlægs- og Renoveringsfonden for det pågældende år.

Elproduktion

Aktivitetsplanerne omfatter Effektudvidelse af Qorlortorsuaq vandkraftværk, hvor vandet skal ledes fra en nærliggende elv via en tunnel op til søen i Qorlortorsuaq. Tunnelen er 1,8 km lang og der skal etableres en dæmning til at lede den fornødne mængde vand til søen. Opgaven skal

gennemføres for at erstatte oliebaseerede kedelcentraler med elektrokedler i forbindelse med varmforsyningen af Qaqortoq og Narsaq. Det vil i forbindelse med projektet også blive undersøgt om det er muligt at forsyne mineprojekter i området.

Varmeforsyning

Udførsel af fjernvarmeledning mellem nettene i Nuuk og Nuussuaq. For nuværende er der ikke forbindelse mellem de to net. Fjernvarmenettet i Nuussuaq bliver forsynet af varmeværket i Nuussuaq og forbrændingen. Ved forbindelse af de to net vil forsyningssikkerheden forøges, og der skabes mulighed for at aftage restvarme fra forbrændingen til nettet i Nuuk. I forbindelse med sammenkoblingen, vil der være mulighed for at forbrugere langs Industrivej kan omlægge deres varmforsyning fra olie til fjernvarme.

Type	Område	2015 mio. kr.
El	Elprod. og elforsyning	40
Vand	Vandprod og vandforsyning	40
Varme	Varmeprod. og varmforsyning	40
Øvrige	Diverse bygninger mm.	10
Anlægsudgifter i alt		130

Projektspecifikation

Sted/Proj.nr.	Projekt navn	Projekt i alt ---- 1.000 kr. ----	Før 2015 1.000 kr.	FFL 2015	BO 2016	BO 2017 ---- mio. kr. ----	BO 2018
Diverse steder 996.17.771	Udlån til Nukissiorfiit, 2015	130.000	-	130.000	0,0	0,0	0,0
Igangværende i alt		130.000	0	130.000	0,0	0,0	0,0
Sted/Proj.nr.	Projekt navn	Projekt i alt ---- 1.000 kr. ----	Før 2015 1.000 kr.	FFL 2015	BO 2016	BO 2017 ---- mio. kr. ----	BO 2018
Diverse steder 996.17.773	Udlån til Nukissiorfiit, 2016	130.000	-	-	130,0	0,0	0,0
Påbegyndelse i 2016 i alt		130.000	0	0	130,0	0,0	0,0
Sted/Proj.nr.	Projekt navn	Projekt i alt ---- 1.000 kr. ----	Før 2015 1.000 kr.	FFL 2015	BO 2016	BO 2017 ---- mio. kr. ----	BO 2018
Diverse steder 996.17.774	Udlån til Nukissiorfiit, 2017	130.000	-	-	-	130,0	0,0
Påbegyndelse i 2017 i alt		130.000	0	0	0,0	130,0	0,0
Sted/Proj.nr.	Projekt navn	Projekt i alt ---- 1.000 kr. ----	Før 2015 1.000 kr.	FFL 2015	BO 2016	BO 2017 ---- mio. kr. ----	BO 2018
Diverse steder 996.17.775	Udlån til Nukissiorfiit, 2018	130.000	-	-	-	-	130,0
Påbegyndelse i 2018 i alt		130.000	0	0	0,0	0,0	130,0

Projektbeskrivelse

Sted

Projekt nr. Område Koordinator Projektnavn

IGANGVÆRENDE PROJEKTER:

Diverse steder

996.17.771

Udlån til Nukissiorfiit, 2015

Udbygning af elværkskapaciteten, nyanlæg og renoveringer af elforsyninger (elværker og elnet), vandforsyninger (råvandsanlæg, vandværker, vandledninger og taphuse) samt varmforsyning.

Fysisk igangsætning: 2015

Ibrugtagning: 2016

TIL BEGYNDELSE I 2016

Diverse steder

996.17.773

Udlån til Nukissiorfiit, 2016

Udbygning af elværkskapaciteten, nyanlæg og renoveringer af elforsyninger (elværker og elnet), vandforsyninger (råvandsanlæg, vandværker, vandledninger og taphuse) samt varmforsyning.

Fysisk igangsætning: 2016

Ibrugtagning: 2017

TIL BEGYNDELSE I 2017

Diverse steder

996.17.774

Udlån til Nukissiorfiit, 2017

Udbygning af elværkskapaciteten, nyanlæg og renoveringer af elforsyninger (elværker og elnet), vandforsyninger (råvandsanlæg, vandværker, vandledninger og taphuse) samt varmforsyning.

Fysisk igangsætning: 2017

Ibrugtagning: 2018

TIL BEGYNDELSE I 2018

Diverse steder

996.17.775

Udlån til Nukissiorfiit, 2018

Udbygning af elværkskapaciteten, nyanlæg og renoveringer af elforsyninger (elværker og elnet), vandforsyninger (råvandsanlæg, vandværker, vandledninger og taphuse) samt varmforsyning.

Fysisk igangsætning: 2018

Ibrugtagning: 2019

89.71.41 Nukissiorfiit, anlægsudlån, byggemodning (Anlægsbevilling)**Budgetspecifikation**

	R 2013	FL 2014	FFL 2015	BO 2016	BO 2017	BO 2018
		--- 1.000 kr. ---			--- mio. kr. ---	
Nettoudgift	20.000	30.000	30.000	30,0	30,0	30,0

Nukissiorfiits anlægsudlån, byggemodning, omfatter etablering af overordnede el- og vandfordelingsnet i nye byudviklingsområder i byer. Endvidere udbygning af el- og vandfordelingsnet i bygderne.

Bevillingen for byerne dækker etablering af elfordelingsnet, gadelys og vandfordelingsnet i ikke tidligere byggemodnede lokalplanområder samt lokalplanområder, der kun er delvist byggemodnede. På kontoen afholdes udgifter til dimensionsforøgelser samt udvidelse af transformestationer grundet vækst i befolkningsgrundlaget og ringforbindelser.

Bevillingen for bygderne dækker etablering af elfordelingsnet inkl. gadelys samt etablering af hovedvandfordelingsnet inkl. taphuse på baggrund af "Aftalegrundlag for Grønlands Selvstyrets/Nukissiorfiits overtagelse af kommunernes bygdeel og - vand pr. 1. januar 1998".

Nukissiorfiits anlægsudlån omdannes til gældsbreve og afdrag på disse gældsbreve konteres som indtægt på hovedkonto 73.94.05 Nukissiorfiit, afdrag. Renter konteres som indtægt på hovedkonto 73.94.04 Nukissiorfiit, rente.

Omfanget og prioriteringen, af selvstyrefinansierede offentlige etableringer af overordnede el- og vandfordelingsnet (byggemodning) i byer, fastlægges i samarbejde mellem kommunerne og Nukissiorfiit. Prioriteringen af opgaverne søger i videst muligt omfang at imødekomme ønsker om fremføring af el og vand til områder udlagt til byudvikling i sammenhæng med den øvrige byggemodning, i forbindelse med især boligudbygning, men også institutions- og erhvervsudbygning. Den endelige prioritering afgøres af Naalakkersuisut på baggrund af en prioriteret projektportefølje. Endvidere afholdes udgifter til opdimensioneringer af eksisterende el- og vandfordelingsnet i forbindelse med by- og bygdeudvikling, samt udgifter til etablering af ringforbindelser. Hermed opnås en øget forsyningsikkerhed.

I forbindelse med planlægning og udførelse af anlægsopgaver disponerer Nukissiorfiit anlægsmidler over flere år på baggrund af udarbejdede overslag. Disponerede, men ubenyttede anlægsmidler, skal overføres til efterfølgende års bevillingsramme.

Tilsvarende kan Nukissiorfiit indgå flerårige kontrakter med rådgivere og entreprenører, inden for Finanslovsrammen incl. budgetoverslagsårene.

Nukissiorfiit redegør for anvendelsen af bevillingen én gang årligt. Redegørelsen fremlægges på Inatsisartuts forårssamling samtidig med Landskassens regnskab, for det foregående år.

Der bevilges 15,0 mio. kr. årligt til byggemodning i Qinngorput.

Projektspecifikation

Sted/Proj.nr.	Projektnavn	Projekt i alt ---- 1.000 kr. ----	Før 2015	FFL 2015	BO 2016	BO 2017	BO 2018
						---- mio. kr. ----	
<u>Nuuk</u> 060.28.029	Særlige byggemodning i Qinngorput	104.000	73.000	15.000	15,0	15,0	15,0
<u>Diverse steder</u> 996.28.032	Anlægsudlån, byggemodning, Nukissiorfiit, 2015	15.000	-	15.000	0,0	0,0	0,0
Igangværende i alt		119.000	73.000	30.000	15,0	15,0	15,0

Sted/Proj.nr.	Projektnavn	Projekt i alt ---- 1.000 kr. ----	Før 2015	FFL 2015	BO 2016	BO 2017	BO 2018
						---- mio. kr. ----	
<u>Diverse steder</u> 996.28.033	Anlægsudlån, byggemodning, Nukissiorfiit 2016	15.000	-	-	15,0	0,0	0,0
Påbegyndelse i 2016 i alt		15.000	0	0	15,0	0,0	0,0

Sted/Proj.nr.	Projektnavn	Projekt i alt ---- 1.000 kr. ----	Før 2015	FFL 2015	BO 2016	BO 2017	BO 2018
						---- mio. kr. ----	
<u>Diverse steder</u> 996.28.034	Anlægsudlån, byggemodning, Nukissiorfiit 2017	15.000	-	-	-	15,0	0,0
Påbegyndelse i 2017 i alt		15.000	0	0	0,0	15,0	0,0

Sted/Proj.nr.	Projektnavn	Projekt i alt ---- 1.000 kr. ----	Før 2015	FFL 2015	BO 2016	BO 2017	BO 2018
						---- mio. kr. ----	
<u>Diverse steder</u> 996.28.035	Anlægsudlån, byggemodning, Nukissiorfiit 2018	15.000	-	-	-	-	15,0
Påbegyndelse i 2018 i alt		15.000	0	0	0,0	0,0	15,0

Projektbeskrivelse

Sted

Projekt nr.	Område	Koordinater	Projektnavn
-------------	--------	-------------	-------------

IGANGVÆRENDE PROJEKTER:

Nuuk

060.28.029

Særlige byggemodning i Qinngorput

Der bevilges 15,0 mio. kr. årligt til byggemodning i Qinngorput.

Fysisk igangsætning: 2009

Ibrugtagning: 2018

Diverse steder

996.28.032

Anlægsudlån, byggemodning, Nukissiorfiit, 2015

Bevillingen dækker forundersøgelser, forarbejder, projektering og udførelse af etablering af overordnede el- og vandfordelingsnet i byer i forbindelse med byudvikling, herunder opdimensioneringer af eksisterende el- og vandledningsnet og etablering af ringforbindelser.

Fysisk igangsætning: 2015

Ibrugtagning: 2016

TIL BEGYNDELSE I 2016

Diverse steder

996.28.033

Anlægsudlån, byggemodning, Nukissiorfiit 2016

Bevillingen dækker forundersøgelser, forarbejder, projektering og udførelse af etablering af overordnede el- og vandfordelingsnet i byer i forbindelse med byudvikling, herunder opdimensioneringer af eksisterende el- og vandledningsnet og etablering af ringforbindelser.

Fysisk igangsætning: 2016

Ibrugtagning: 2017

TIL BEGYNDELSE I 2017

Diverse steder

996.28.034

Anlægsudlån, byggemodning, Nukissiorfiit 2017

Bevillingen dækker forundersøgelser, forarbejder, projektering og udførelse af etablering af overordnede el- og vandfordelingsnet i byer i forbindelse med byudvikling, herunder opdimensioneringer af eksisterende el- og vandledningsnet og etablering af ringforbindelser.

Fysisk igangsætning: 2017

Ibrugtagning: 2018

TIL BEGYNDELSE I 2018

Diverse steder

996.28.035

Anlægsudlån, byggemodning, Nukissiorfiit 2018

Bevillingen dækker forundersøgelser, forarbejder, projektering og udførelse af etablering af overordnede el- og vandfordelingsnet i byer i forbindelse med byudvikling, herunder opdimensioneringer af eksisterende el- og vandledningsnet og etablering af ringforbindelser.

Fysisk igangsætning: 2018

Ibrugtagning: 2019

89.72.11 Støttet privat boligbyggeri (Anlægsbevilling)

Budgetspecifikation

	R 2013	FL 2014	FFL 2015	BO 2016	BO 2017	BO 2018
		---- 1.000 kr. ----			---- mio. kr. ----	
Nettoudgift	9.269	30.000	35.000	35,0	45,0	45,0

Generelt gælder det, at man på baggrund af en konkret ansøgning fra en andelsboligforening eller en privat bygherre kan udstede en tilsagnsskrivelse om lån. Lånetilsagnet danner grundlag for overførsel af bevillingen til Anlægs- og Renoveringsfonden. Lånet kommer først til udbetaling efter boligernes ibrugtagning, hvilket kan være op til tre år efter tilsagnet er udstedt.

Nettoprovenuet ved konvertering af lån som tidligere er givet til andelsboliger ved deres omdannelse til ejerboliger indtægtsføres på hovedkonto 20.10.22 Andre indtægter.

Lån som indfries indtægtsføres på hovedkonto 20.10.22 Andre indtægter.

Tidligere års tilsagn som opgives eller annulleres, og tidligere års tilsagn som nedskrives som følge af: at det realiserede antal boliger er færre end oprindeligt planlagt, at kvadratmeterprisen er mindre end oprindeligt planlagt eller byggeriets samlede areal er mindre end det der er givet tilsagn til, overføres fra anlægsfonden til hovedkonto 80.00.10 Tilbageførsler fra Anlægs- og Renoveringsfonden.

Tilsagn som er givet inden for finanslovsåret som opgives eller annulleres kan anvendes til nye tilsagn i samme finansår.

Forventede aktivitetstal

Antal boliger	R 2013	FL 2014	FFL 2015	BO 2016	BO 2017	BO 2018
20/20/60	35	105	120	120	150	150

Projektspecifikation

Sted/Proj.nr.	Projekt navn	Projekt i alt	Før 2015	FFL 2015	BO 2016	BO 2017	BO 2018
		---- 1.000 kr. ----				---- mio. kr. ----	
Diverse steder	Støttet privat bolig-						
996.37.123	byggeri, 2015	35.000	-	35.000	0,0	0,0	0,0
Igangværende i alt		35.000	0	35.000	0,0	0,0	0,0

Sted/Proj.nr.	Projekt navn	Projekt i alt	Før 2015	FFL 2015	BO 2016	BO 2017	BO 2018
		---- 1.000 kr. ----				---- mio. kr. ----	
Diverse steder	Støttet privat bolig-						
996.37.125	byggeri, 2016	35.000	-	-	35,0	0,0	0,0
Påbegyndelse i 2016 i alt		35.000	0	0	35,0	0,0	0,0

Sted/Proj.nr.	Projektnavn	Projekt i alt ---- 1.000 kr. ----	Før 2015	FFL 2015	BO 2016	BO 2017	BO 2018
			---- 1.000 kr. ----			---- mio. kr. ----	
Diverse steder 996.37.130	Støttet privat bolig- byggeri, 2017	45.000	-	-	-	45,0	0,0
Påbegyndelse i 2017 i alt		45.000	0	0	0,0	45,0	0,0

Sted/Proj.nr.	Projektnavn	Projekt i alt ---- 1.000 kr. ----	Før 2015	FFL 2015	BO 2016	BO 2017	BO 2018
			---- 1.000 kr. ----			---- mio. kr. ----	
Diverse steder 996.37.132	Støttet privat bolig- byggeri, 2018	45.000	-	-	-	-	45,0
Påbegyndelse i 2018 i alt		45.000	0	0	0,0	0,0	45,0

Projektbeskrivelse

Sted

Projekt nr.	Område	Koordinater	Projektnavn
-------------	--------	-------------	-------------

IGANGVÆRENDE PROJEKTER:

Diverse steder

996.37.123

Støttet privat boligbyggeri, 2015

Projektet søges optaget med en bevilling til anlægsstøtte til andelsboligforeninger og private, der bygger boliger efter 20/20/60-ordningen.

På baggrund af en konkret ansøgning fra en andelsboligforening eller en privat bygherre vedlagt et programoplæg kan der udstedes en tilsagnsskrivelse.

Fysisk igangsætning: 2015

Ibrugtagning: 2017

TIL BEGYNDELSE I 2016

Diverse steder

996.37.125

Støttet privat boligbyggeri, 2016

Projektet søges optaget med en bevilling til anlægsstøtte til andelsboligforeninger og private, der bygger boliger efter 20/20/60-ordningen.

På baggrund af en konkret ansøgning fra en andelsboligforening eller en privat bygherre vedlagt et programoplæg kan der udstedes en tilsagnsskrivelse.

Fysisk igangsætning: 2016

Ibrugtagning: 2018

TIL BEGYNDELSE I 2017

Diverse steder

996.37.130

Støttet privat boligbyggeri, 2017

Projektet søges optaget med en bevilling til anlægsstøtte til andelsboligforeninger og private, der bygger boliger efter 20/20/60-ordningen.

På baggrund af en konkret ansøgning fra en andelsboligforening eller en privat bygherre vedlagt et programoplæg kan der udstedes en tilsagnsskrivelse.

Fysisk igangsætning: 2017

Ibrugtagning: 2019

TIL BEGYNDELSE I 2018

Diverse steder

996.37.132

Støttet privat boligbyggeri, 2018

Projektet søges optaget med en bevilling til anlægsstøtte til andelsboligforeninger og private, der bygger boliger efter 20/20/60-ordningen.

På baggrund af en konkret ansøgning fra en andelsboligforening eller en privat bygherre vedlagt et programoplæg kan der udstedes en tilsagnsskrivelse.

Fysisk igangsætning: 2018

Ibrugtagning: 2020

89.72.12 Boligprojekter og Erstatningsbyggeri (Anlægsbevilling)**Budgetspecifikation**

	R 2013	FL 2014	FFL 2015	BO 2016	BO 2017	BO 2018
	---- 1.000 kr. ----			---- mio. kr. ----		
Nettoudgift	237.300	254.000	115.000	115,0	124,1	120,0

Grønlands Selvstyre står overfor store politiske udfordringer. En stor del af Selvstyrets boligmasse er stærkt nedslidt. Ligeledes er der behov for personaleboliger og øget tilgang af almindelige udlejningsboliger.

Derfor har Selvstyret stiftet Ejendomsaktieselskabet Illuut A/S hvis opgave er at bistå Selvstyret med sanering af ældre ejendomme og opførelse af nye, tidssvarende boliger.

Projektspecifikation

Sted/Proj.nr.	Projekt navn	Projekt i alt	Før 2015	FFL 2015	BO 2016	BO 2017	BO 2018
		---- 1.000 kr. ----				---- mio. kr. ----	
<u>Diverse steder</u>	Diverse renovering og						
996.34.527	sanering	195.400	30.900	13.500	32,0	60,0	60,0
<u>Nuuk</u>	Boliger i Pisissia,						
060.34.522	byggefelt 8	84.600	55.600	29.000	0,0	0,0	0,0
<u>Diverse steder</u>	Boliger						
996.32.124		186.800	0	15.000	50,0	61,8	60,0
<u>Tasiilaq</u>	30 boliger 2014, Tasiilaq						
180.32.129		26.700	8.900	8.900	8,9	0,0	0,0
<u>Nuuk</u>	45 fleksible boliger,						
060.32.130	Nuuk 2014	38.700	12.900	12.900	12,9	0,0	0,0
<u>Qaanaaq</u>	8 boliger, Qaanaaq						
170.32.131	2014	8.850	2.200	2.200	2,2	2,3	0,0
<u>Maniitsoq</u>	16 handicapvenlige						
070.32.125	boliger, Maniitsoq						
	2014	12.032	6.112	5.920	0,0	0,0	0,0
<u>Sisimiut</u>	16 handicapvenlige						
080.32.126	boliger, Sisimiut 2014	12.032	6.112	5.920	0,0	0,0	0,0
<u>Maniitsoq</u>	12 ældrevenlige boliger,						
070.32.127	Maniitsoq 2014	8.220	5.140	3.080	0,0	0,0	0,0
<u>Sisimiut</u>	12 ældrevenlige boliger,						
080.32.128	Sisimiut 2014	8.220	5.140	3.080	0,0	0,0	0,0
<u>Aasiaat</u>	12 boliger, Aasiaat						
100.32.132	2014	13.000	6.500	6.500	0,0	0,0	0,0
<u>Ilulissat</u>	24 boliger, Ilulissat						
120.32.133	2015	18.000	-	9.000	9,0	0,0	0,0
Igangværende i alt		612.554	139.504	115.000	115,0	124,1	120,0

Projektbeskrivelse

Sted

Projekt nr. Område Koordinater Projekt navn

IGANGVÆRENDE PROJEKTER:

Diverse steder

996.34.527

Diverse renovering og sanering

Bevillingsændringen sker som følge af ønske om øget aktivitetsniveau samt beskæftigelsesfremme og igangsætning af sanering og renoverings af Selvstyrets boligmasse.

Der vil blandt andet blive igangsat:

- udarbejdelse af systematisk renoveringsindsats som pilotprojekter, der foreløbigt forventes at køre i Nanortalik, Qaqortoq, Maniitsoq, Aasiaat og Tasiilaq, samt
- målrettet sanering af nedslidte udlejningsejendomme i bl.a. Qaqortoq, Narsaq, Paamiut, Maniitsoq og Sisimiut.

På indeværende tidspunkt er der følgende ejendomme, der indgår i saneringsopgaven.

Qaqortoq:

B-754, Kamikoorfik Blok E

B-793, Kamikoorfik Blok F

Narsaq:

B 710, Aaningivit Blok C

Paamiut:

B-702, Aqqusinertaaq Blok V

B-705, Aqqusinertaaq Blok Æ

B-704, Aqqusinertaaq Blok X

B-706, Aqqusinertaaq Blok Y

B-707, Aqqusinertaaq Blok Z

B-703, Aqqusinertaaq Blok Ø

Maniitsoq:

B-660, Salliarnartaq

B-661, Salliarnartaq

B-662, Salliarnartaq

B-663, Salliarnartaq

B-204, O.Petersenip Aqq.

B-205, O.Petersenip Aqq.

B-187, O.Petersenip Aqq.

B-160, O.Petersenip Aqq.

Sisimiut:

B-871, Paamaap Kuua Blok 12

B-870, Paamaap Kuua Blok 11 (På længere sigt)

Herudover vil der blive tale om udfærdigelse af koncepter for erstatningsbyggeri og udvikling af såvel standardiserede renoverings- som saneringskoncepter. Yderligere vil der blive sat fokus på øget indsats overfor ejendommenes bomiljø, indendørs klima og materialevalg (bæredygtighedsbetragtning) ligesom der vil blive særligt fokus på

skimmelforebyggelse og skimmelsanering. Herudover skal der foretages totaløkonomiske betragtninger, hvori der blandt andet indgår vægtning mellem investeringens nutidsværdi og de fremtidige vedligeholdelsesomkostninger, idet disse kan have en afgørende betydning for huslejeniveauet og huslejens udvikling over tid.

Opgaven vil til dels blive fremmet ved brug af Ejendomsselskabet Illuut A/S som på Selvstyrets vegne vil udbyde opgaverne og forskudsvis afholde udgifterne mod efterfølgende kompensation fra Selvstyret fra nærværende projektbevilling. Herved opnås der også mulighed for at igangsætte aktiviteter som vinterbeskæftigelse i 2014/2015 på flere lokaliteter samtidig. Selvstyret beymyndiges som led heri, at indgå de fornødne aftaler med Illuut A/S.

Fysisk igangsætning: 2011

Ibrugtagning: 2016

Nuuk

060.34.522

Boliger i Pisissia, byggefelt 8

For ikke at skabe et unødigt pres på boligområdet, vil det være meget vigtigt at påbegynde et erstatningsbyggeri før nedrivning af yderligere saneringsmodent byggeri i Nuuk begynder.

Projektet omfatter ca. 6.900 m² fordelt på 3 ejendomme med i alt 82 boliger. Bebyggelsen består af 45 stk. 2-rums, 30 stk. 3 rums og 7 stk. 4 rums boliger i varierende udformning. Projektet er beliggende i Qinngorput i Nuuk.

Projektet er igangsat som led i den generelle byfornyelsesstrategi som omfatter såvel sanering som nybyggeri, som blev behandlet under Boligpolitisk redegørelse på FM 2012 pkt. 41.

Som led i byggeriet yder Selvstyret et rente- og afdragsfrit lån på 75 % af de samlede opførelsesomkostninger, dog maksimalt 13.000 kr. per m². Ved ibrugtagning vil boligerne blive udlejet som lejeboliger eller personaleboliger.

Boligerne vil efterfølgende kunne overtages af lejerne som ejerboliger. Boligerne afhændes til markedsprisen. Overtages en ny opført bolig inden 5 år efter færdiggørelsen, fastsættes købsprisen også til markedspris, og ikke lavere end produktionsprisen, jf. byggerenskabet, og tillagt transaktionsomkostninger.

Som led heri, ydes et 20 årigt rente- og afdragsfrit lån på 5.400 kr. per m². Lånet afvikles herefter over en periode på 15 år.

I forbindelse lejers køb af sin bolig, tilbagebetales 7.600 kr. per m² til Selvstyret. Beløbet udgøres af forskellen på det oprindelige lån på 13.000 kr. og de nye lån på 5.400 kr.

Ved salg af bolig til lejer gælder følgende rådighedsbegrænsninger:

- o Boligerne kan kun købes af fysiske personer, dvs. ikke af virksomheder.
- o En person kan kun erhverve en lejlighed i ejendommen.
- o Boligerne kan kun udlejes til fysiske personer og ikke til virksomheder.
- o De offentlige lån forfalder ikke ved ejerskifte til fysiske personer.

Projektet er omfattet af den konkrete og ekstraordinære bekæmpelse af boligproblemet, og beslutningen om, at der først skal opføres erstatningsboliger før de saneringsmodne boliger kan nedrives.

Idet projektet er godkendt af såvel Naalakkersuisut som Inatsisartut kan det igangsættes af Illuut A/S uden yderligere bevillingsfrigivelse. Lånet kan udbetales løbende dog maksimalt med et beløb svarende til årets bevilling. Ved ibrugtagning af de enkelte ejendomme udsteder Illuut A/S et gældsbevis til Grønlands Selvstyre svarende til det konkrete lånebeløb. Gældsbeviset danner grundlaget for registrering af lånet i Selvstyrets regnskabssystem.

Fysisk igangsætning: 2012

Ibrugtagning: 2017

Diverse steder

996.32.124

Boliger

Kommunerne kan søge om midler til boligbyggeri jf. Landstingsforordning nr. 11 af 19. november 2007 om støtte til boligbyggeri, fælleshuse, byggesæt mv.

Fysisk igangsætning: 2013

Ibrugtagning: 2018

Tasiilaq

180.32.129

30 boliger 2014, Tasiilaq

Bevillingen er til medfinansiering af kommunens byggeri af boliger i Tasiilaq. Støtten ydes jf. Landstingsforordning nr. 11 af 19. november 2007 om støtte til boligbyggeri, fælleshuse, byggesæt mv.

Fysisk igangsætning: 2014

Ibrugtagning: 2017

Nuuk

060.32.130

45 fleksible boliger, Nuuk 2014

Bevillingen er til medfinansiering af kommunens byggeri af boliger i Nuuk. Støtten ydes jf. Landstingsforordning nr. 11 af 19. november 2007 om støtte til boligbyggeri, fælleshuse, byggesæt mv.

Fysisk igangsætning: 2014

Ibrugtagning: 2017

Qaanaaq

170.32.131

8 boliger, Qaanaaq 2014

Bevillingen er til medfinansiering af kommunens byggeri af boliger i Qaanaaq. Støtten ydes jf. Landstingsforordning nr. 11 af 19. november 2007 om støtte til boligbyggeri, fælleshuse, byggesæt mv.

Fysisk igangsætning: 2014

Ibrugtagning: 2018

Maniitsoq

070.32.125

16 handicapvenlige boliger, Maniitsoq 2014

Bevillingen er til medfinansiering af kommunens byggeri af handicapvenlige boliger i Maniitsoq. Støtten ydes jf. Landstingsforordning nr. 11 af 19. november 2007 om støtte til boligbyggeri, fælleshuse, byggesæt mv.

Fysisk igangsætning: 2014

Ibrugtagning: 2016

Sisimiut

080.32.126

16 handicapvenlige boliger, Sisimiut 2014

Bevillingen er til medfinansiering af kommunens byggeri af handicapvenlige boliger i Sisimiut. Støtten ydes jf. Landstingsforordning nr. 11 af 19. november 2007 om støtte til boligbyggeri, fælleshuse, byggesæt mv.

Fysisk igangsætning: 2014

Ibrugtagning: 2016

Maniitsoq

070.32.127

12 ældrevenlige boliger, Maniitsoq 2014

Bevillingen er til medfinansiering af kommunens byggeri af ældrevenlige boliger i Maniitsoq. Støtten ydes jf. Landstingsforordning nr. 11 af 19. november 2007 om støtte til boligbyggeri, fælleshuse, byggesæt mv.

Fysisk igangsætning: 2014

Ibrugtagning: 2016

Sisimiut**080.32.128****12 ældrevenlige boliger, Sisimiut 2014**

Bevillingen er til medfinansiering af kommunens byggeri af ældrevenlige boliger i Sisimiut. Støtten ydes jf. Landstingsforordning nr. 11 af 19. november 2007 om støtte til boligbyggeri, fælleshuse, byggesæt mv.

Fysisk igangsætning: 2014

Ibrugtagning: 2016

Aasiaat**100.32.132****12 boliger, Aasiaat 2014**

Bevillingen er til medfinansiering af kommunens byggeri af boliger i Aasiaat. Støtten ydes jf. Landstingsforordning nr. 11 af 19. november 2007 om støtte til boligbyggeri, fælleshuse, byggesæt mv.

Fysisk igangsætning: 2014

Ibrugtagning: 2016

Ilulissat**120.32.133****24 boliger, Ilulissat 2015**

Bevillingen er til medfinansiering af kommunens byggeri af boliger i Ilulissat. Støtten ydes jf. Landstingsforordning nr. 11 af 19. november 2007 om støtte til boligbyggeri, fælleshuse, byggesæt mv.

Fysisk igangsætning: 2015

Ibrugtagning: 2017